Общество Стемоводовъ

1892-1902

27882

БИБЛІОТЕКА
Ученаго Комитета Мин. Фин.

2/1882

ВЫСШАЯ НАГРАДА

БОЛЬШАЯ СЕРЕБРЯНАЯ МЕДАЛЬ

ОБЩЕСТВУ СЧЕТОВОДОВЪ

„за распространеніе раціональнаго счетоводства“

по учебному отдѣлу Сельско-Хозяйственной выставки въ гор. Пензѣ.

БИБЛІОТЕКА
Ученаго Комитета Мин. Фин.

33495

ДЕСЯТИЛѢТІЕ

ОБЩЕСТВА СЧЕТОВОДОВЪ

1892—1902 г.

ТРУДЫ

СОВѢТА ОБЩЕСТВА.

С.-Петербургъ,
Невскій просп., № 43.

1902.

Москва,
Бол. Тверская, № 18.

39
БИБЛІОТЕКА ВНИИ СССР

К

Печатано по распоряженію Совѣта Общества Счетоводовъ.

83645

Т-во Типо-Литографіи И. М. Машистова, Москва, Садовая, соб. д.

БИБЛІОТЕКА
Ученаго Комитета Мин. Фин.

ДЕСЯТИЛѢТІЕ
ОБЩЕСТВА СЧЕТОВОДОВЪ.

ЮБИЛЕЙНОЕ ИЗДАНІЕ.

СОДЕРЖАНІЕ.

Рисунки и портреты

Стр.

Домъ засѣданій Общества Счетоводовъ 1
Домъ Счетоводныхъ Курсовъ 31
Дипломъ на большую серебряную медаль, (высшая награда) Обществу Счетоводовъ. 3
Его Императорское Высочество Великій Князь Сергій Александровичъ, Почетный Членъ и Покровитель Общества Счетоводовъ. 5
Его Императорское Высочество блаженной памяти Великій Князь Константинъ Николаевичъ, первый преобразовавшій счетоводство въ морскомъ вѣдомствѣ и подавшій мысль о преобразованіи государственнаго счетоводства и контроля. 6
Его Императорское Высочество Великій Князь Александръ Михаиловичъ, предсѣдательствовавшій въ комиссіи по вопросу о присяжныхъ счетоводахъ. 7
Рихтеръ Оттонъ Борисовичъ, Генералъ-Адъютантъ, поднесшій блаженной памяти **Его Императорскому Величеству** Александру III труды предсѣдателя Общества Счетоводовъ. 8
Фонъ-Плеве Вячеславъ Константиновичъ, Министръ Внутреннихъ Дѣлъ, въ вѣдѣніи коего министерства состоитъ Общество Счетоводовъ. 9

Почетные Члены Общества Счетоводовъ:

Череванскій Владиміръ Павловичъ, Членъ Государственнаго Совѣта. 10
Иващенковъ Анатолій Павловичъ, Членъ Государственнаго Совѣта. 11
Кони Александръ Ѳедоровичъ, Сенаторъ, Академикъ. 12
Кидошенковъ Николай Васильевичъ, Почетный Опекунъ 13
Витте Сергѣй Юльевичъ, Министръ Финансовъ 14
Муравьевъ Николай Валерьяновичъ, Министръ Юстиціи 15
Ермоловъ Алексѣй Сергѣевичъ, Министръ Земледѣлія и Государственныхъ Имуществъ. 16

Лобко Павелъ Львовичъ, Государственный Контролеръ 17
Ковалевскій Владиміръ Ивановичъ, Товарищъ Министра Финансовъ 18
Философовъ Дмитрій Александровичъ, Товарищъ Государственнаго Контролера. 19
О. Іоаннъ Сергіевъ, протоіерей Кронштадтскаго собора. 20
О. Александръ Алексѣевъ, священникъ и законоучитель . . . . —
Васильевъ Аѳанасій Васильевичъ, Генералъ-Контролеръ . . . . —
Корибутъ-Дашкевичъ Валерій Осиповичъ, Членъ Совѣта Государственнаго Контроля . . . . . —
Езерскій Степанъ Давидовичъ, Архитекторъ. —

Усопшіе Почетные и другіе члены Общества:

Островскій Михаилъ Николаевичъ, б. Предсѣдатель Департамента Законовъ Государственнаго Совѣта и б. Министръ Государственныхъ Имуществъ. 21
Кн. Долгорукій Владиміръ Андреевичъ, б. Московскій Генералъ-Губернаторъ. . . . . —
Филипповъ Тертій Ивановичъ, б. Государственный контролеръ. . —
Гюббенетъ Адольфъ Яковлевичъ, б. Членъ Государственнаго Совѣта. . . . . —
Кошевичъ Аркадій Ѳедоровичъ б. директоръ Общества Взаимнаго Кредита. . . . . —
Езерскій Григорій Францовичъ, Управлявшій счетнымъ и контрольнымъ отдѣленіемъ въ Воен. Мин., научившій счетоводству и контролю предсѣдателя Общества Счетоводовъ 22
Езерскій Степанъ Ивановичъ, б. Юрисъ-консультъ Общества Счетоводовъ. 23

Совѣтъ Общества:

Грибовскій Вячеславъ Михайловичъ. 24
Ломовисскій Александръ Ѳедоровичъ . . . . . —
Езерскій Ѳедоръ Венедиктовичъ, предсѣдатель Общества . . . . . —
Нестеровъ Иванъ Михайловичъ. . . . . —
Курзинъ Петръ Ивановичъ, Секретарь Общества. . . . . —

Ближайшіе сотрудники Общества:

Числовъ Петръ Ивановичъ. 25
Несмачный Иванъ Константиновичъ. . . . . —
Поляковъ Михаилъ Александровичъ. . . . . —
Малевъ Антипъ Тимофеевичъ. . . . . —
Артаковъ Николай Николаевичъ. . . . . —
Езерскій Николай Ѳедоровичъ. 26
Струнниковъ Александръ Ѳедоровичъ. . . . . —
Трофимовъ Василій Трофимовичъ. . . . . —
Владиміровъ Моисей Евстафьевичъ. . . . . —
Крючковъ Антонъ Никифоровичъ. . . . . —

Петровъ Алексѣй Семеновичъ 27
Икорскій Клавдій Петровичъ . . . . . —
Бойко Михаилъ Калиновичъ . . . . . —
Дмитріевъ Василій Яковлевичъ . . . . . —
Уткинъ Иванъ Ѳедоровичъ . . . . . —
Михайловъ Николай Степановичъ 28
Латовъ Фотій Васильевичъ . . . . . —
Чиликинъ Георгій Ивановичъ . . . . . —
Корепановъ Иванъ Степановичъ . . . . . —
Давыдовъ Ѳедоръ Антоновичъ . . . . . —
Давыдовъ Петръ Антоновичъ 29
Егоровъ Владиміръ Николаевичъ . . . . . —
Зебницкій Ѳедоръ Георгіевичъ . . . . . —
Шовскій Александръ Алексѣевичъ . . . . . —
Соловьевъ Александръ Яковлевичъ . . . . . —
Счетоводная Выставка 30
Домъ Счетоводныхъ Курсовъ 31
Практическая Жизнь 32

Общество Счетоводовъ (историческій очеркъ) 1
I. **Научная** дѣятельность Общества Счетоводовъ 3
А. Изданіе журналовъ: „Практическая Жизнь“ и „Журналъ Общества Счетоводовъ“ 5
Б. Изданіе сочиненій 7
В. Безплатная библіотека Общества Счетоводовъ 8
Г. Устройство бесѣдъ и публичныхъ чтеній 9
Д. Созывъ Всероссійскихъ Съѣздовъ Счетоводовъ 10
Е. Участіе на выставкахъ по учебному отдѣлу 11
Ж. Судебно-счетоводная экспертиза . . . . . —
II. **Вспомогательная** дѣятельность Общества Счетоводовъ . . . 13
А. Вспомогательный мужской капиталъ имени Ѳ. В. Езерскаго. . 16
Б. Образованіе ссуднаго капитала 17
В. Вспомогательный женскій капиталъ имени Ѳ. В. Езерскаго . . 18
Г. Пріобрѣтеніе дома для безплатнаго пользованія членами Общества 19
Д. Безплатная медицинская и зубоврачебная помощь 20
Е. Скидочное соглашеніе съ торговыми фирмами . . . . . —
Ж. Содѣйствіе членамъ къ полученію мѣста и временныхъ занятій. 21
З. Образованіе фонда имени Ѳ. В. Езерскаго на постройку общежитія для членовъ О-ва Счетоводовъ, утратившихъ способность къ труду . . . . . —
III. **Объединительная** дѣятельность Общества Счетоводовъ . . . 23
VI. Дѣятельность общихъ собраній 29
V. Дѣятельность Совѣта Общества 40

IV. Дѣятельность комиссій Общества Счетоводовъ 41
VII. Дѣятельность членовъ присяжныхъ Счетоводовъ Общества . 43
VIII. Особо важныя событія въ жизни Общества за истекшее десятилѣтіе 45
Утвержденіе и дополненіе устава Общества . . . . . —
Всероссійскіе Съѣзды Счетоводовъ 48
Полученіе высшей награды на сельско-хозяйственной выставкѣ въ г. Пензѣ . . . . . —
Циркулярное распоряженіе г. Министра Юстиціи о требованіи экспертовъ отъ Общества Счетоводовъ 49
Избраніе Покровителя **Его Императорскаго Высочества** Великаго Князя Сергѣя Александровича и почетныхъ членовъ . . . . —
Всемилостивѣйшее вниманіе **Его Императорскаго Высочества** Великаго Князя Александра Михаиловича 51
IX. **Общее заключеніе** о дѣятельности Общества Счетоводовъ за десятилѣтіе (1892 — 1902 г.). 55
Дѣятельность Общества въ сферѣ интересовъ общественной жизни. 57
Дѣятельность Общества Счетоводовъ въ сферѣ интересовъ государственныхъ 58
Дѣятельность Общества по Министерству Юстиціи . . . . . —
Списокъ судебныхъ учрежденій, требовавшихъ экспертовъ отъ Общества Счетоводовъ 60
Дѣятельность Общества по Министерству Финансовъ 63
Дѣятельность Общества по Министерству Земледѣлія и Государственныхъ Имуществъ. 64
Дѣятельность Общества по Министерству Внутреннихъ Дѣлъ . . 65
Дѣятельность Общества по Министерству Народнаго Просвѣщенія. 66
Дѣятельность Общества по Министерству Путей Сообщенія . . . 67
Дѣятельность Общества по Морскому Министерству 68
Дѣятельность Общества по Государственному контролю . . . . . —
Дѣятельность Общества въ сферѣ прочихъ Министерствъ . . . . —
Состояніе Общества Счетоводовъ на 14 ноября 1902 г. 69
Районъ дѣятельности Общества Счетоводовъ 71
Статистическія свѣдѣнія 72
Требованія и назначенія на мѣста 78
Объявленія. 80

ПРИЛОЖЕНІЯ.

I. Счетоводная выставка 1
Программа Счетоводной Выставки. 6
Отдѣлъ I. Русскіе и иностраные авторы. 7
Отдѣлъ II. Труды Ѳ. В. Езерскаго. 8
Отдѣлъ III. Лучшія темы и работы курсистовъ Счетоводныхъ Курсовъ Ѳ. В. Езерскаго.. 9
Отдѣлъ IV. Отчеты. . . . . —
Открытіе Счетоводной Выставки. 10
Рѣчь Ѳ. В. Езерскаго, при открытіи Счетоводной Выставки . . . . —
II. Съѣздъ Счетоводовъ. 14
Списокъ лицъ, приглашенныхъ особыми повѣстками къ участію въ Съѣздѣ 16
Протоколы Съѣзда Счетоводовъ. 36
Протоколъ засѣданія Съѣзда Счетоводовъ 29 декабря 1891 г. . . 37
„ „ „ „ 30 декабря 1891 г. . . 38
„ „ „ „ 2 января 1892 г. . . —
„ „ „ „ 3 января 1892 г. . . 39
„ „ „ „ 4 января 1892 г. . . 40
„ „ „ „ 5 января 1892 г. . . —
„ „ „ „ 6 января 1892 г. . . —
„ „ „ „ 7 января 1892 г. . . 41
„ „ „ „ 8 января 1892 г. . . 42
„ „ „ „ 9 января 1892 г. . . 43
„ „ „ „ 10 января 1892 г. . . —
Темы, удостоенныя *высшаго похвальнаго отзыва* на Съѣздѣ Счетоводовъ. 44
Темы, удостоенныя *похвальнаго отзыва* на томъ же Съѣздѣ Счетоводовъ. 45
Рѣчь предсѣдателя Съѣзда Ѳ В. Езерскаго при закрытіи Счетоводной Выставки и Съѣзда Счетоводовъ. 48
Отчетъ въ Главное Управленіе Россійсскаго Общества Краснаго Креста. 52
Заключеніе о закрытіи Выставки и Съѣзда Счетоводовъ. 54
Списокъ Обществъ Взаимнаго Кредита, отчеты коихъ разсматривались на Съѣздѣ. 55
III. Циркуляръ учредителей Общества Счетоводовъ 59
IV. Протоколъ Общаго Собранія гг. членовъ Общества Счетоводовъ 2 октября 1892 г. 61
V. Уставъ Общества Счетоводовъ 63
VI. Содержаніе журнала „Практическая Жизнь“ за 1899 г. . . . 73
„ „ „ „ за 1900 г. . . . 87
„ „ „ „ за 1901 г. . . . 92

VII. Содержаніе журнала Общества Счетоводовъ за 1899 г. . . . 94
Статьи о судебно-счетоводной экспертизѣ. 97
Содержаніе Журнала Общества Счетоводовъ за 1900 г. . . . 98
„ „ „ „ за 1901 г. . . . 100
„ „ „ „ за 1902 г. . . . 104
VIII. Списокъ изданій Общества Счетоводовъ 109
Источники къ изученію вопроса о счетоводствѣ земскихъ и городскихъ управъ. 111
IX. Правила о членахъ присяжныхъ Счетоводахъ Общества Счетоводовъ. 113
X. Правила для членовъ Общества, назначенныхъ на экспертизы . . 114
XI. Правила о вспомогательномъ мужскомъ капиталѣ Общества Счетоводовъ имени Θ. В. Езерскаго 116
XII. Правила пользованія квартирами дома Общества Счетоводовъ. . . 119
XIII. Заявленіе Θ. В. Езерскаго въ Совѣтъ Общества Счетоводовъ. . . 120
XIV. Списокъ членовъ Общества.
Члены-присяжные Счетоводы на 1902 г. 125
Члены-соревнователи 129
XV. Списокъ поступившимъ членскихъ взносамъ въ текущемъ 1902 г., съ I-го января по I-е октября 149
XVI. Всероссійскій Союзъ присяжныхъ счетоводовъ и Обществъ Счетоводовъ 153
Докладъ Совѣта Общества Счетоводовъ . . . . . —
Постановленіе Общаго Собранія гг. Членовъ Общества Счетоводовъ. 154
Объяснительная записка къ проекту положенія о Всероссійскомъ Союзѣ присяжныхъ Счетоводовъ и Обществахъ Счетоводовъ. —
Проектъ положенія о Всероссійскомъ Союзѣ присяжныхъ Счетоводовъ и объ Обществахъ Счетоводовъ. 160
Временныя правила. 165
Форма присяги для присяжныхъ Счетоводовъ. 167
Историческое развитіе вопроса о подъемѣ знанія и званія Счетоводовъ. 167
XVII. Программа третьяго Съѣзда Счетоводовъ при Обществѣ Счетоводовъ въ Москвѣ 171
XVIII. Третій Съѣздъ Счетоводовъ при Обществѣ Счетоводовъ въ Москвѣ. 172
О третьемъ Съѣздѣ Счетоводовъ, состоявшемся въ Москвѣ въ 1898 г. 173
XIX. Списокъ поступившимъ пожертвованіямъ на постройку дома Общества Счетоводовъ 174



VII. Содержаніе журнала Общества Счетоводовъ за 1899 г. . . . 94
Статья о судебно-счетоводной экспертизѣ 97
Содержаніе Журнала Общества Счетоводовъ за 1900 г. . . . 98
„ „ „ „ за 1901 г. . . . 100
„ „ „ „ за 1902 г. . . . 104
VIII. Списокъ изданій Общества Счетоводовъ 109
Постановленія по вопросу о счетоводствѣ земскихъ и городскихъ управъ 111
IX. Правила о членахъ присяжныхъ Счетоводахъ Общества Счетоводовъ 113
X. Правила для членовъ Общества, назначенныхъ на экспертизы . . 114
XI. Правила о вспомогательномъ кружкомъ капиталѣ Общества Счетоводовъ имени В. Е. Евецкаго 116
XII. Правила о распредѣленіи квартиръ дома Общества Счетоводовъ. . . 119
XIII. Заявленіе В. Е. Евецкаго въ Совѣтъ Общества Счетоводовъ. . . 120
XIV. Членскіе взносы Общества.
Члены Общества Счетоводы на 1902 г. 125
Члены-сотрудники 129
XV. Списокъ поступившимъ членскихъ взносамъ въ текущемъ 1902 г., съ 1-го января по 1-е октября 149
XVI. Всероссійскій Союзъ присяжныхъ счетоводовъ и Обществъ Счетоводовъ 153
Докладъ Совѣта Общества Счетоводовъ . . . . . —
Постановленіе Общаго Собранія гг. Членовъ Общества Счетоводовъ. 154
Объяснительная записка къ проекту положенія о Всероссійскомъ Союзѣ присяжныхъ Счетоводовъ и Обществахъ Счетоводовъ. —
Проектъ положенія о Всероссійскомъ Союзѣ присяжныхъ Счетоводовъ и объ Обществахъ Счетоводовъ. 160
Временныя правила. 165
Форма присяги для присяжныхъ Счетоводовъ. 167
Историческое развитіе вопроса о подъемѣ знанія и званія Счетоводовъ. 167
XVII. Программа третьяго Съѣзда Счетоводовъ при Обществѣ Счетоводовъ въ Москвѣ 171
XVIII. Третій Съѣздъ Счетоводовъ при Обществѣ Счетоводовъ въ Москвѣ 172
О третьемъ Съѣздѣ Счетоводовъ, состоявшемся въ Москвѣ въ 1898 г. 173
XIX. Списокъ поступившимъ пожертвованіямъ на постройку дома Общества Счетоводовъ 174


ОБЩЕСТВО
О.Р.

Дозволено цензурою. Москва, Ноября 6 дня, 1902 года.

Рисунки печатаны въ типографіи „Крестнаго Календаря“ Варвары Гатцукъ.
Москва, Арбатъ, Большой Афанасьевскій пер., домъ Ефремовой.

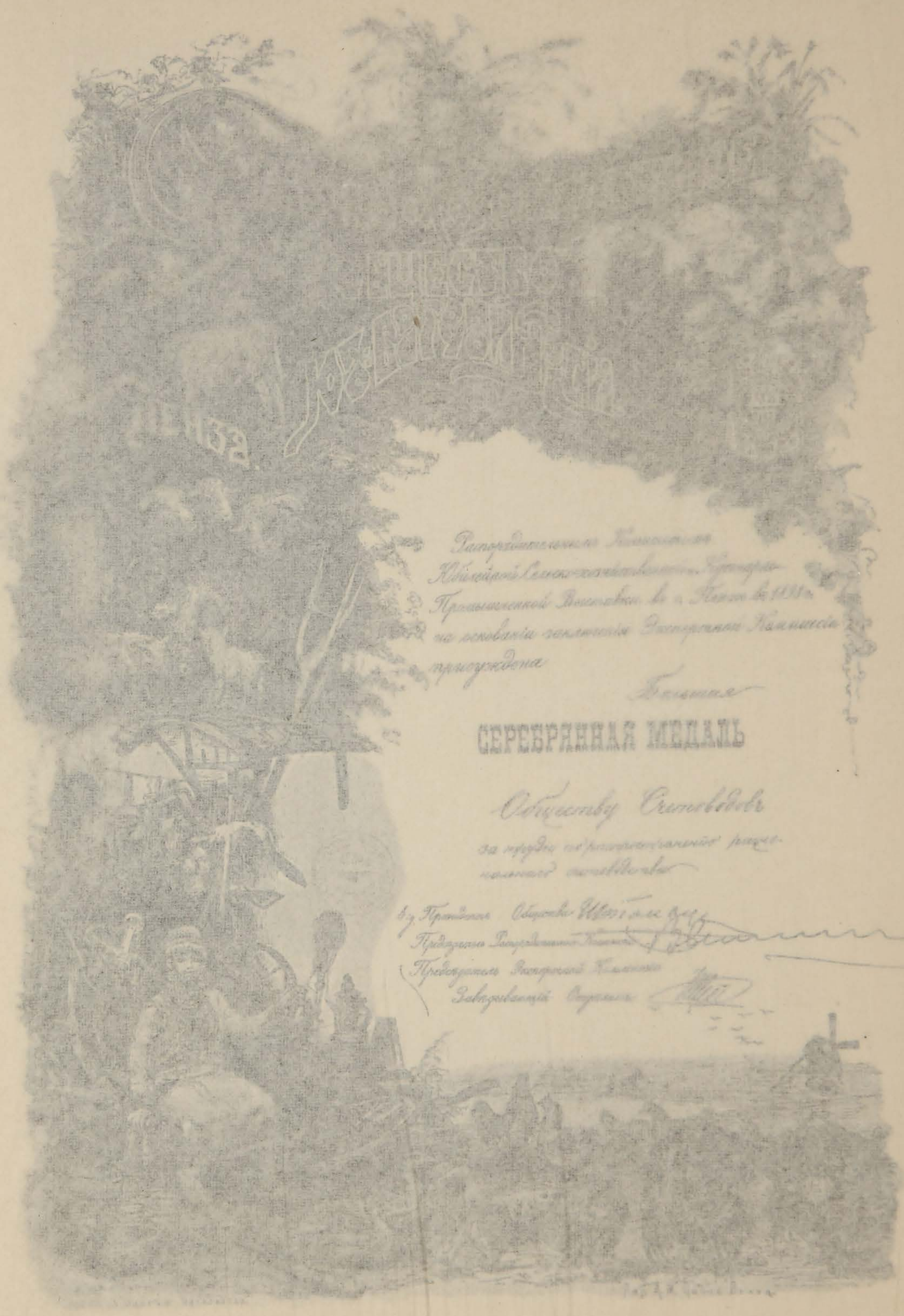
Распорядительнымъ Комитетомъ
Юбилейной Сельско-хозяйственной Кустарно-
Промышленной Выставки въ г. Плоцкѣ въ 1898 г.
на основаніи заключенія Экспертной Коммиссіи
присуждена
Большая
СЕРЕБРЯННАЯ МЕДАЛЬ
Обществу Счетоводовъ
за трудъ по распространенію рацио-
нальнаго счетоводства
Предсѣдатель Распорядительнаго Комитета
Предсѣдатель Экспертной Коммиссіи
Завѣдывающій Отдѣломъ

Дозволено цензурою. Москва, Ноября 6 дня, 1902 года.

Рисунки печатаны въ типографіи „Крестнаго Календаря“ Варвары Гатцукъ.
Москва, Арбатъ, Большой Афанасьевскій пер., домъ Ефремовой.


Сельско-хозяйственное
Общество
Юго-Восточной Россіи.
Пенза.
1848
XXVIII
VIII
1898
Распорядительнымъ Комитетомъ
Юбилейной Сельско-хозяйственной и Кустарно-
Промышленной Выставки въ г. Пензѣ въ 1898 г.
на основаніи заключенія Экспертной Коммиссіи
присуждена
Большая
СЕРЕБРЯННАЯ МЕДАЛЬ
Обществу Счетоводовъ
за труды по распространенію рацио-
нальнаго счетоводства.
Б. д. Президентъ Общества
Предсѣдатель Распорядительнаго Комитета
Предсѣдатель Экспертной Коммиссіи
Завѣдывающій Отдѣломъ.
Печат. съ разрѣш. Начальства.
Лит. А. М. Попов. Пенза.



ЕГО ИМПЕРАТОРСКОЕ ВЫСОЧЕСТВО Великій Князь

СЕРГІЙ АЛЕКСАНДРОВИЧЪ.

Почетный Членъ и Покровитель Общества Спасанія.



ЕГО ИМПЕРАТОРСКОЕ ВЫСОЧЕСТВО Великій Князь

СЕРГІЙ АЛЕКСАНДРОВИЧЪ.

Почетный Членъ и Покровитель Общества Счетоводовъ.



ЕГО ИМПЕРАТОРСКОЕ ВЫСОЧЕСТВО блаженной памяти

Великій Князь

КОНСТАНТИНЪ НИКОЛАЕВИЧЪ,

первый преобразовавшій счетоводство въ морскомъ министерствѣ и подавшій мысль преобразованія государственнаго счетоводства и контроля.



ЕГО ИМПЕРАТОРСКОЕ ВЫСОЧЕСТВО Великій Князь
АЛЕКСАНДРЪ МИХАЙЛОВИЧЪ,
предсѣдательствовавшій въ комиссіи по вопросу объ институтѣ присяжныхъ счетчиковъ.

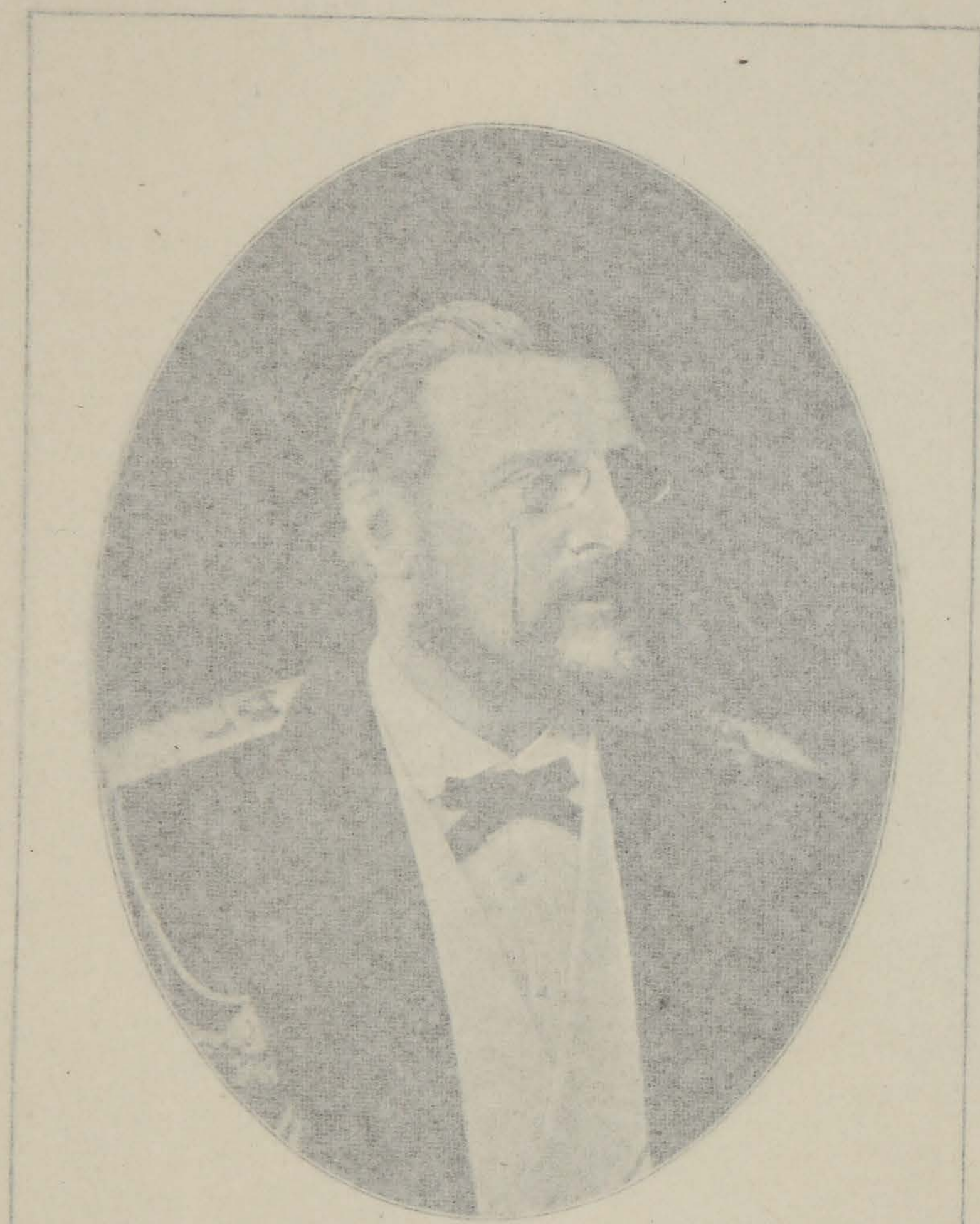

ЕГО ИМПЕРАТОРСКОЕ ВЫСОЧЕСТВО блаженной памяти

Великій Князь

КОНСТАНТИНЪ НИКОЛАЕВИЧЪ,

первый преобразовавшій счетоводство въ морскомъ министерствѣ и подавшій мысль преобразованія государственнаго счетоводства и контроля.



ЕГО ИМПЕРАТОРСКОЕ ВЫСОЧЕСТВО Великій Князь

АЛЕКСАНДРЪ МИХАЙЛОВИЧЪ,

председательствовавшій въ коммиссіи по вопросу объ институтѣ присяжныхъ счетоводовъ.



РИХТЕРЪ, Оттонъ Борисовичъ.
Генералъ-адъютантъ,
поднесшій блаженной памяти Императору АЛЕКСАНДРУ III труды
Предсѣдателя Общества Счетоводовъ.



ФОНЪ-ПЛЕВЕ, Вячеславъ Константиновичъ.

Министръ Внутреннихъ Дѣлъ,

въ отдѣлѣ нашъ состоитъ Общество Счетоводовъ.

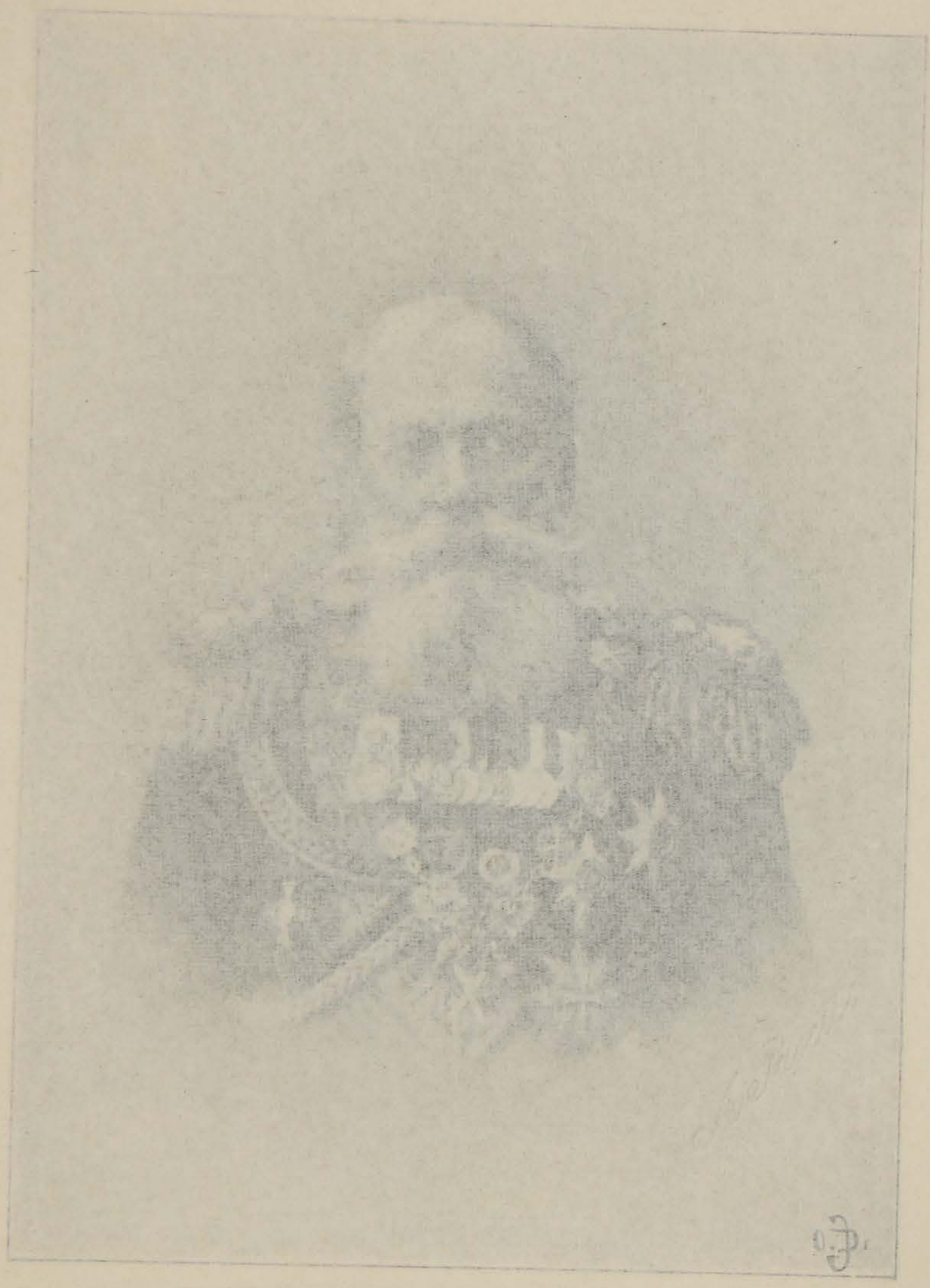

РИХТЕРЪ, Оттонъ Борисовичъ.
Генералъ-адъютантъ,
поднесшій блаженной памяти Императору АЛЕКСАНДРУ III труды
Предсѣдателя Общества Счетоводовъ.



ФОНЪ-ПЛЕВЕ, Вячеславъ Константиновичъ.

Министръ Внутреннихъ Дѣлъ,
въ вѣдѣніи коего состоитъ Общество Счетоводовъ.

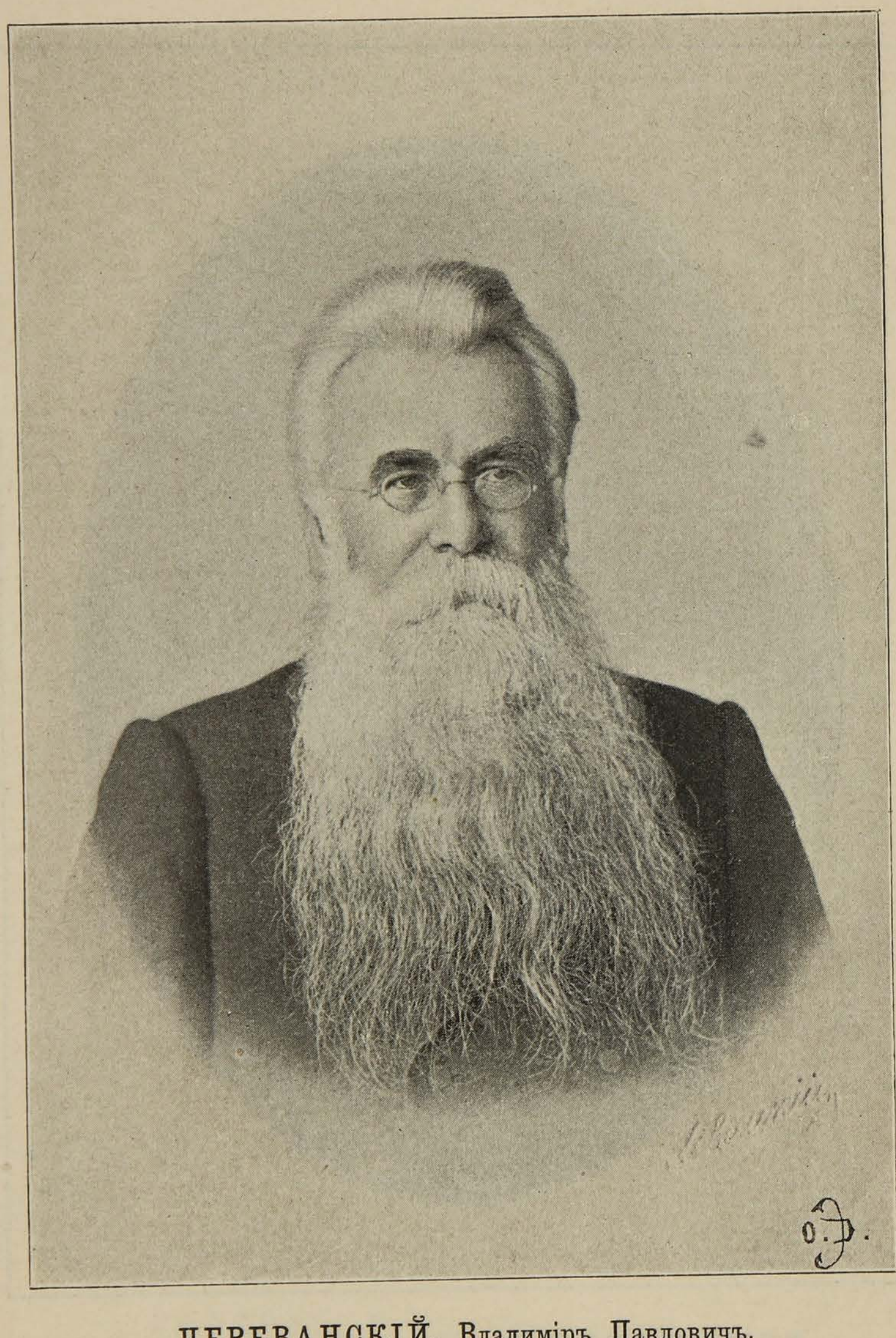

ЧЕРЕВАНСКІЙ, Владиміръ Павловичъ.

Членъ Государственнаго Совѣта.

Почетный членъ Общества.

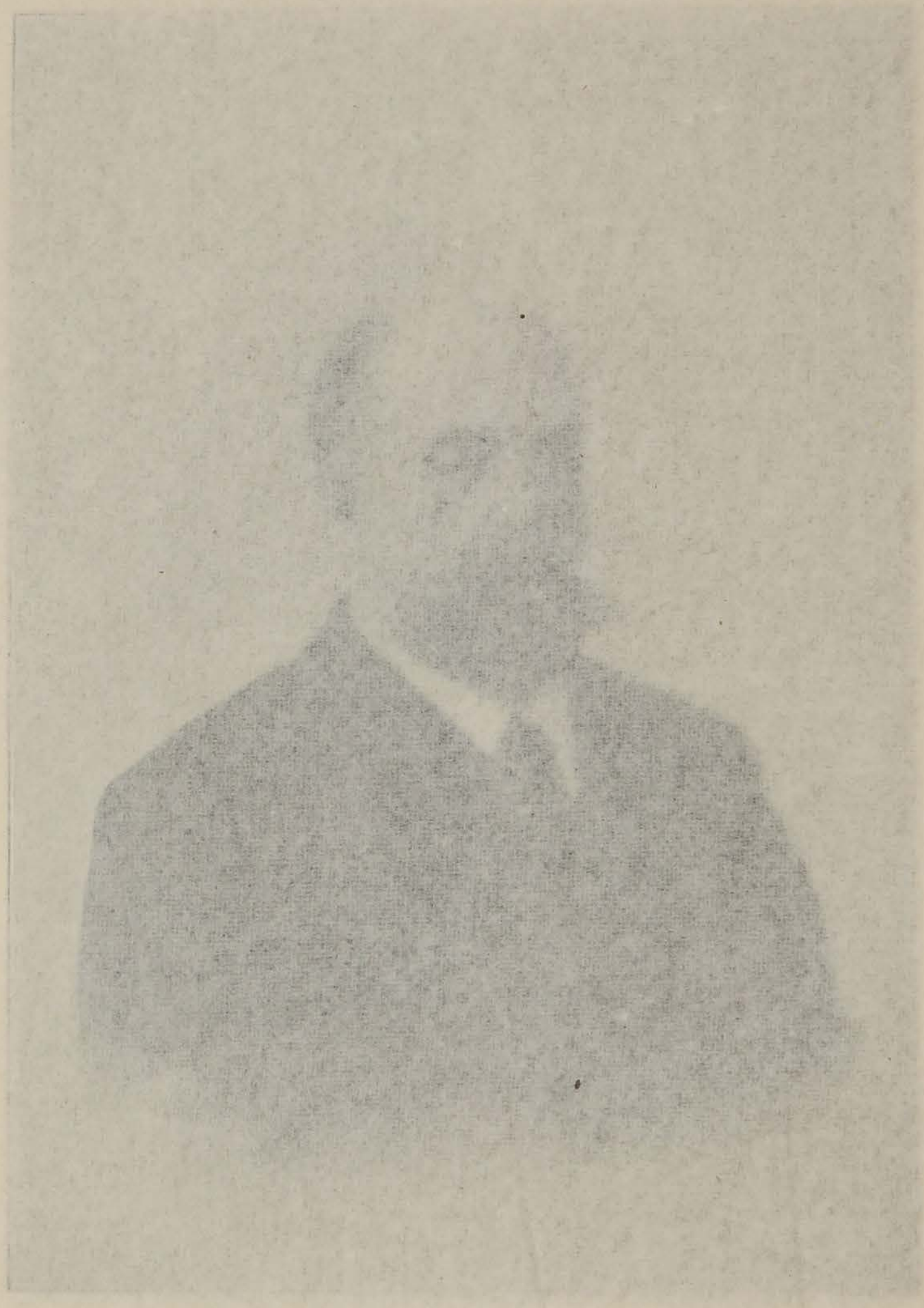

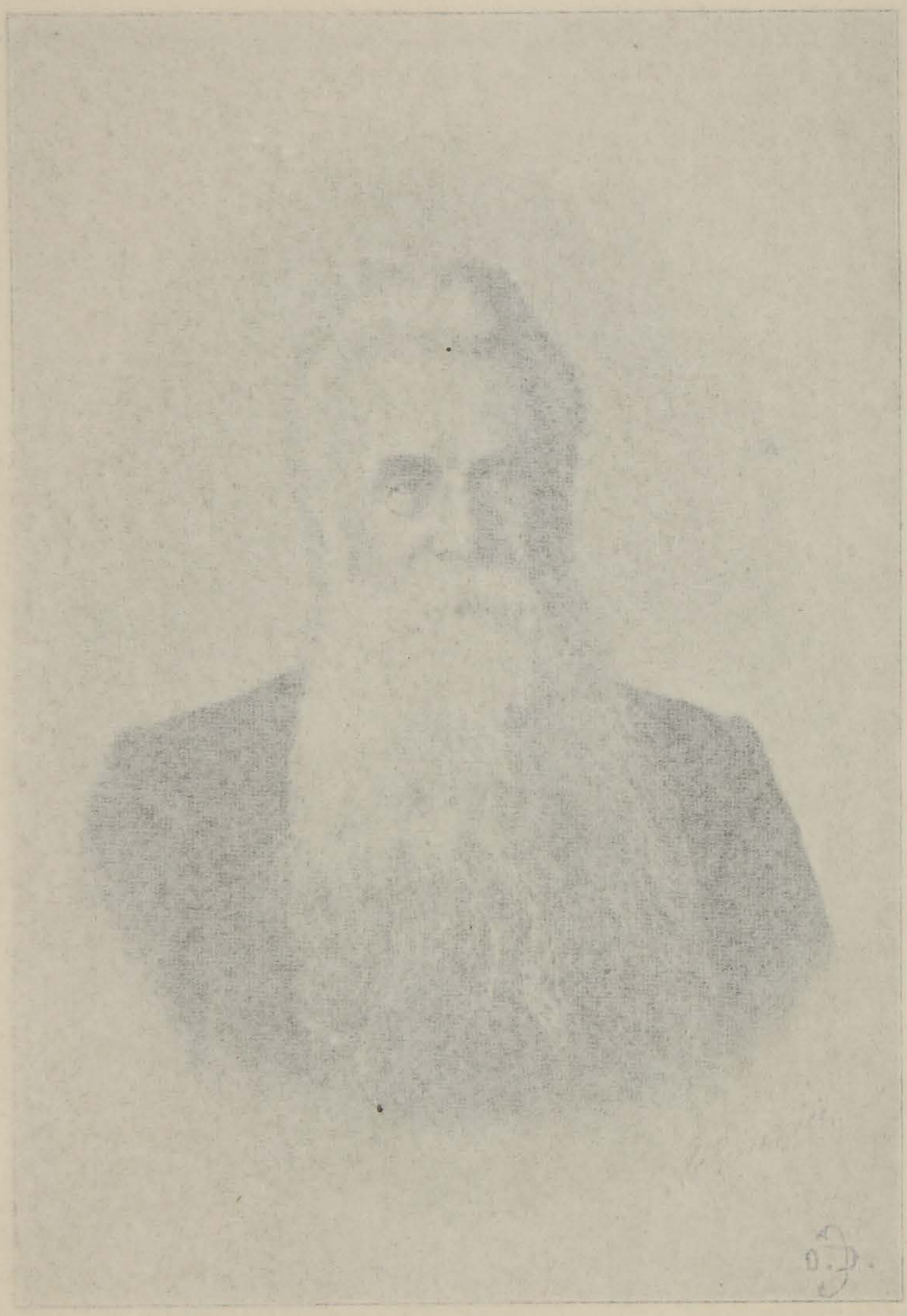

ЧЕРЕВАНСКІЙ, Владиміръ Павловичъ.

Членъ Государственнаго Совѣта.

Почетный членъ Общества.

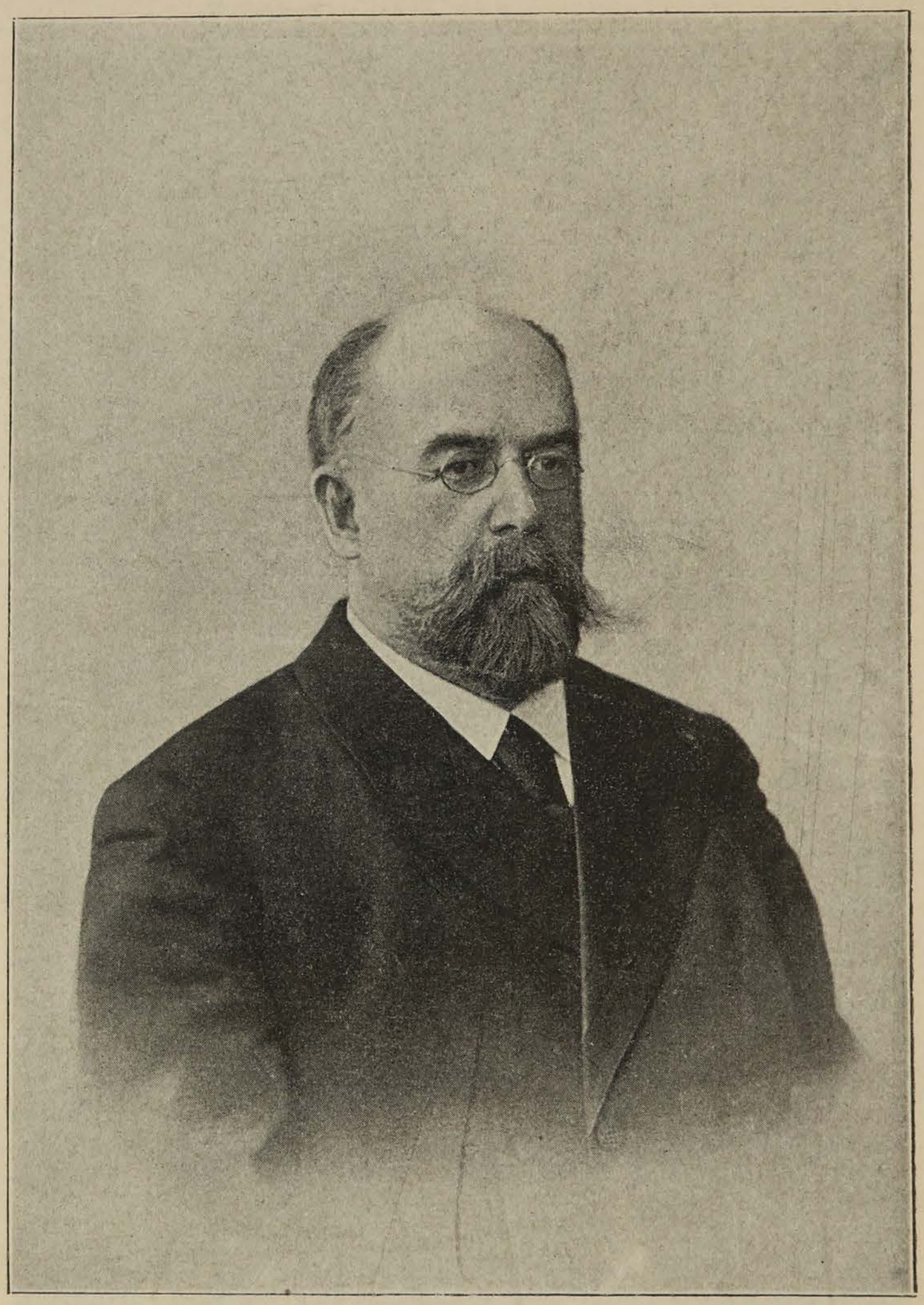

ИВАЩЕНКОВЪ, Анатолій Павловичъ.

Членъ Государственнаго Совѣта.

Почетный членъ Общества.

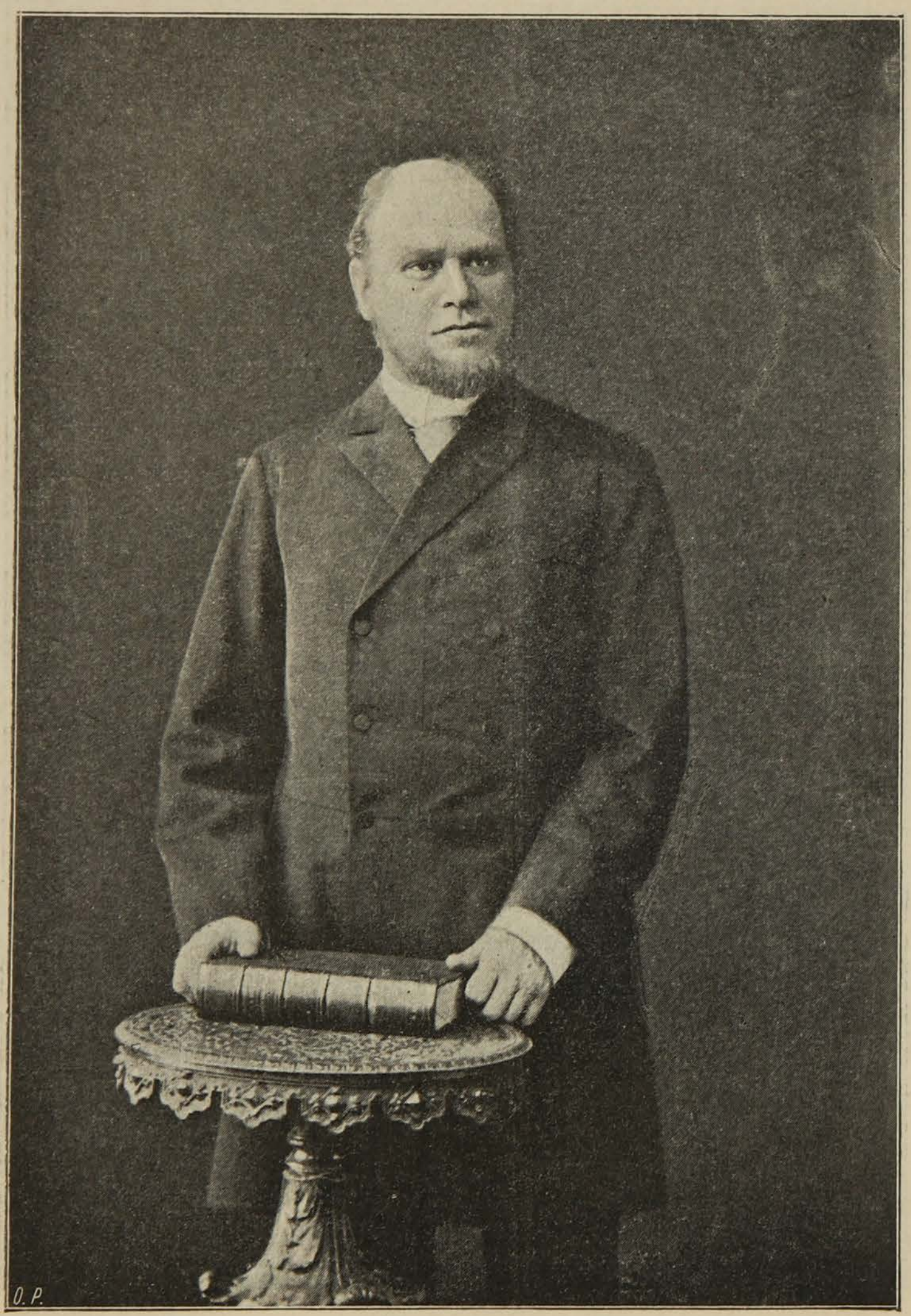

КОНИ, Анатолій Ѳедоровичъ.

Академикъ. Сенаторъ.

Почетный членъ Общества.



КИДОШЕНКОВЪ, Николай Васильевичъ.

Почетный опекунъ.

Почетный членъ Общества.

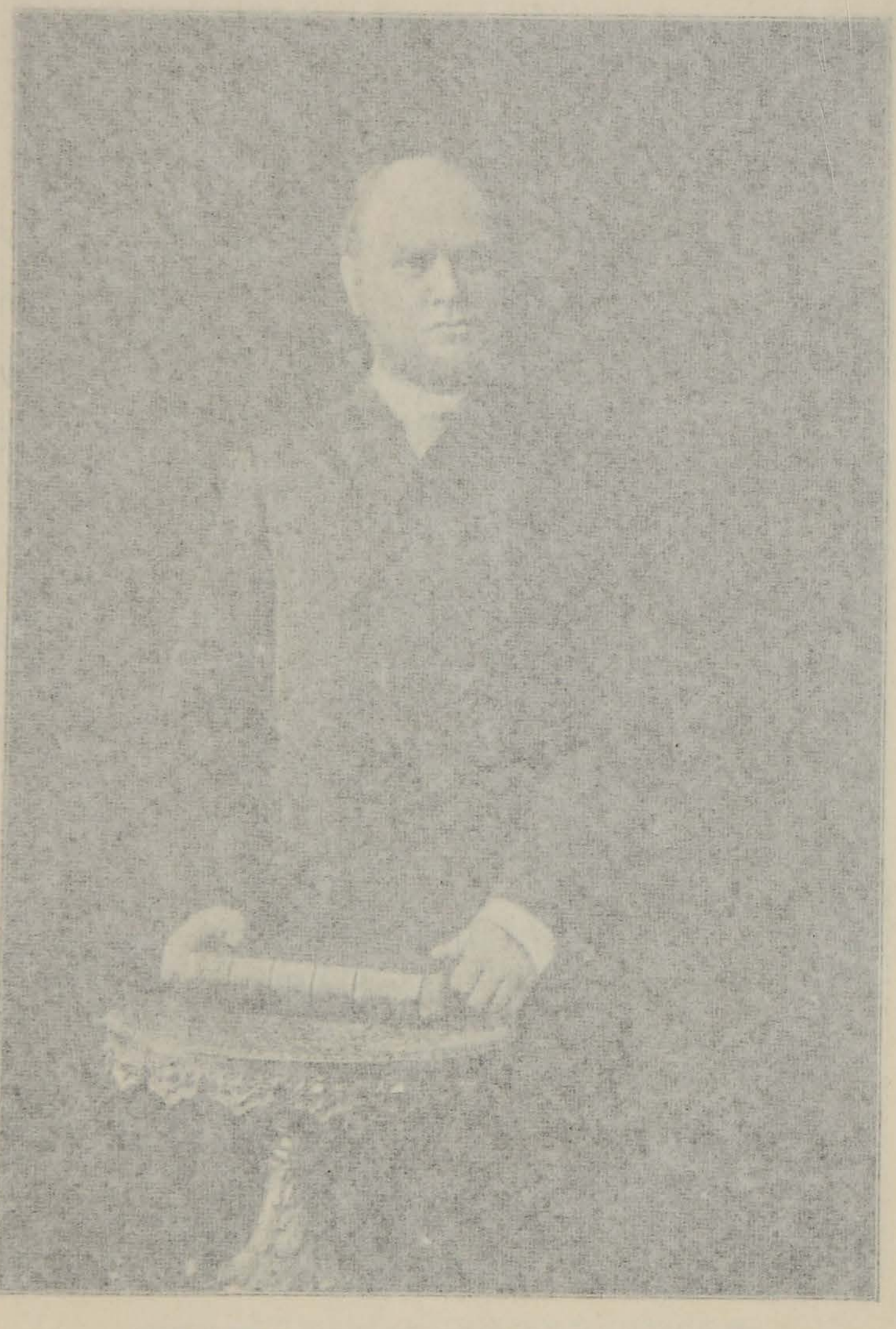

КОНИ, Анатолій Ѳедоровичъ.

Академикъ. Сенаторъ.

Почетный членъ Общества.

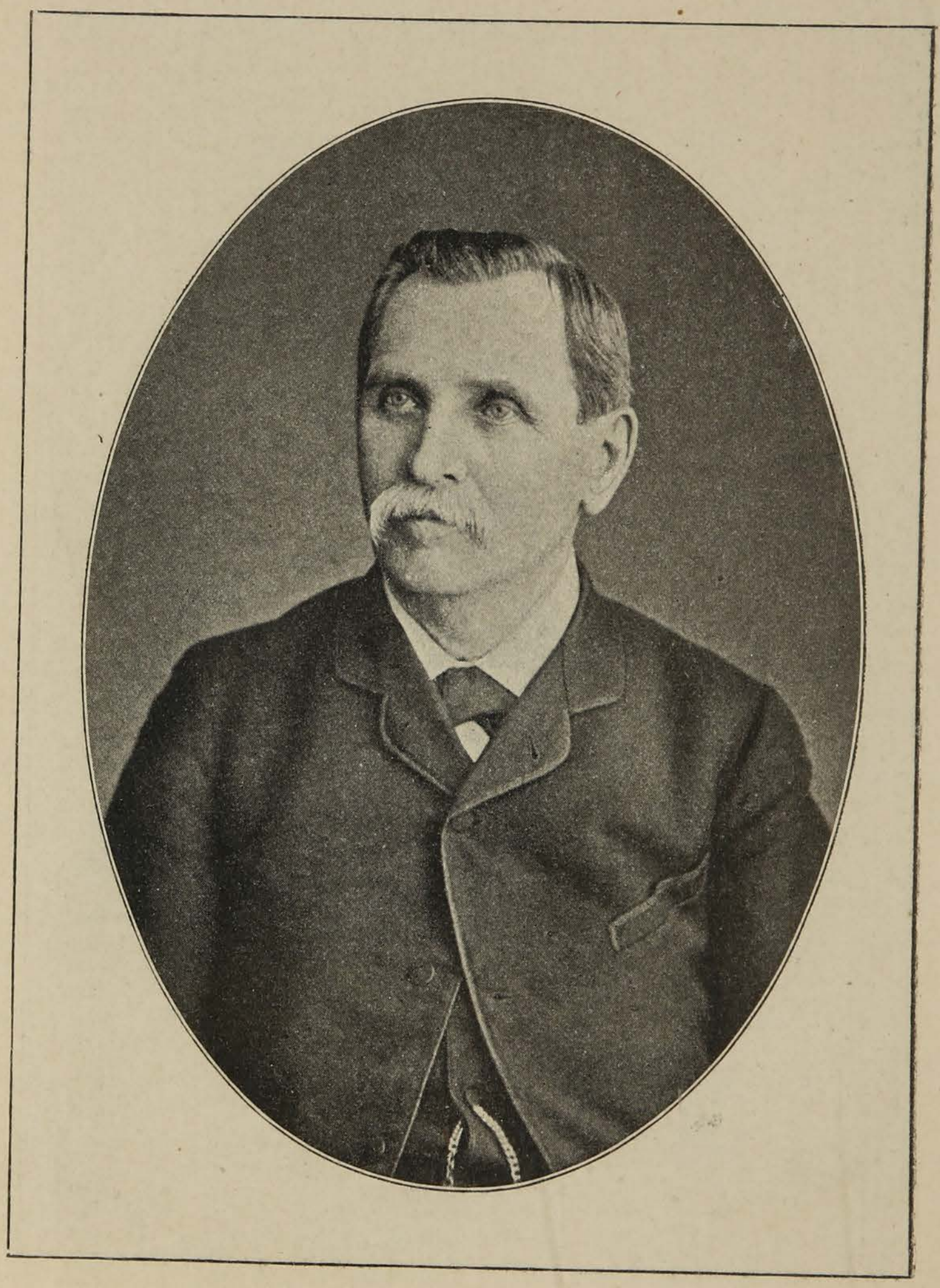

КИДОШЕНКОВЪ, Николай Васильевичъ.

Почетный опекунъ.

Почетный членъ Общества.



ВИТТЕ, Сергѣй Юльевичъ.

Министръ Финансовъ.
Почетный членъ Общества.



МУРАВЬЕВЪ, Николай
Министръ Юстиціи
Почетный членъ Академіи



ВИТТЕ, Сергѣй Юльевичъ.
Министръ Финансовъ.
Почетный членъ Общества.

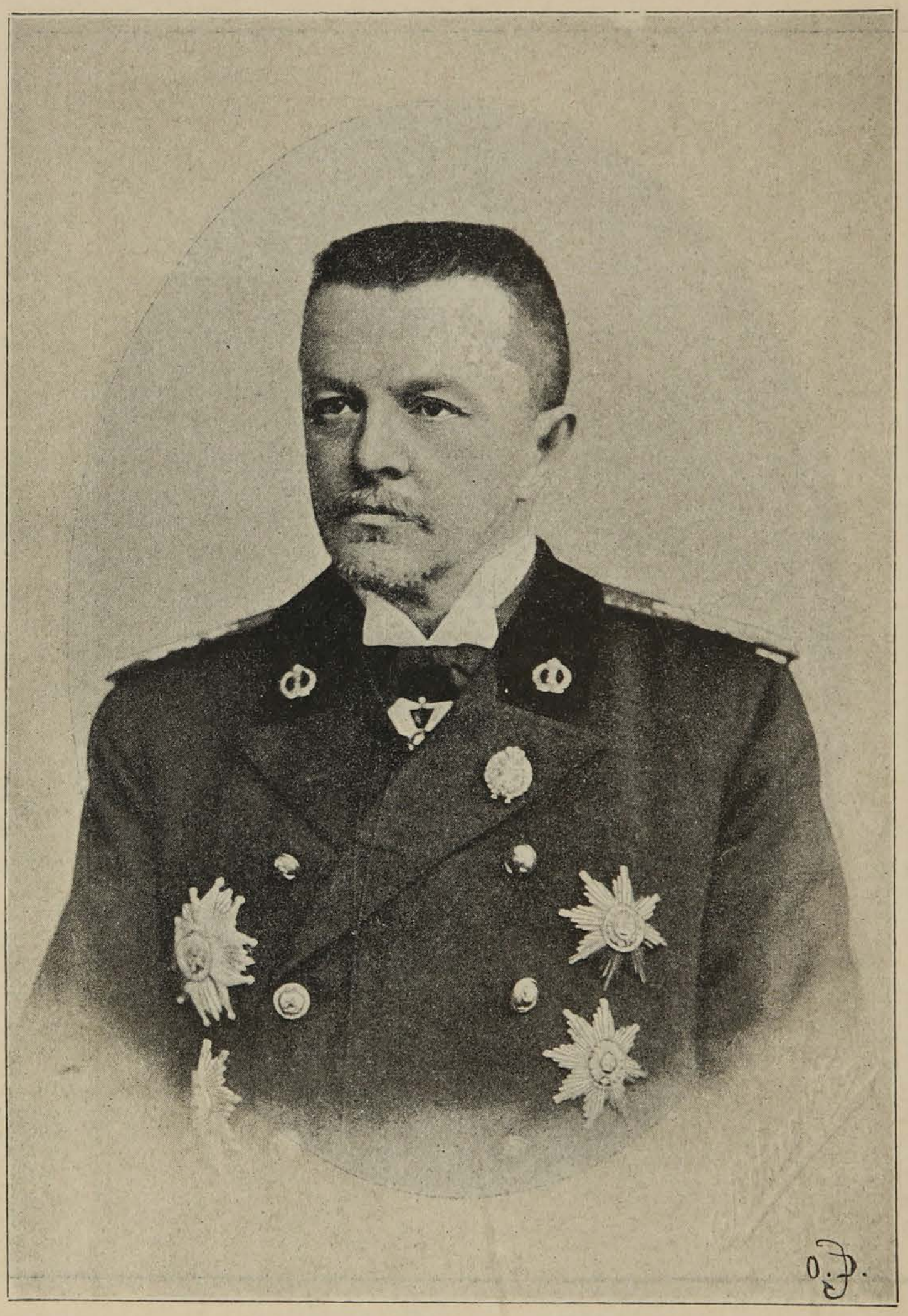

МУРАВЬЕВЪ, Николай Валерьяновичъ.

Министръ Юстиціи.

Почетный членъ Общества.

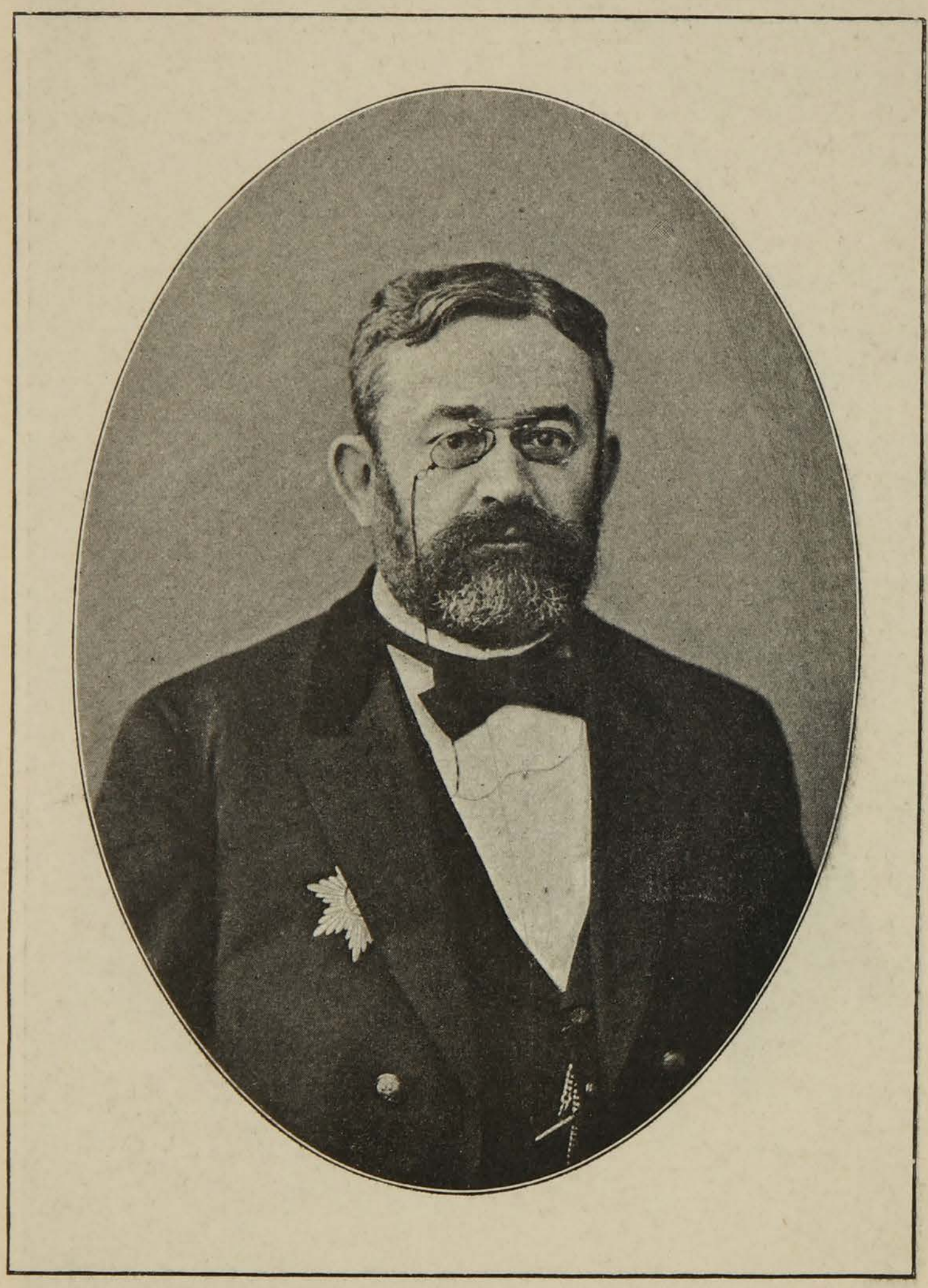

ЕРМОЛОВЪ, Алексѣй Сергѣевичъ.

Министръ Земледѣлія и Государственныхъ Имуществъ.

Почетный членъ Общества.



ЛОБКО, Павелъ Львовичъ.
Государственный контролеръ.
Почетный членъ Академіи.

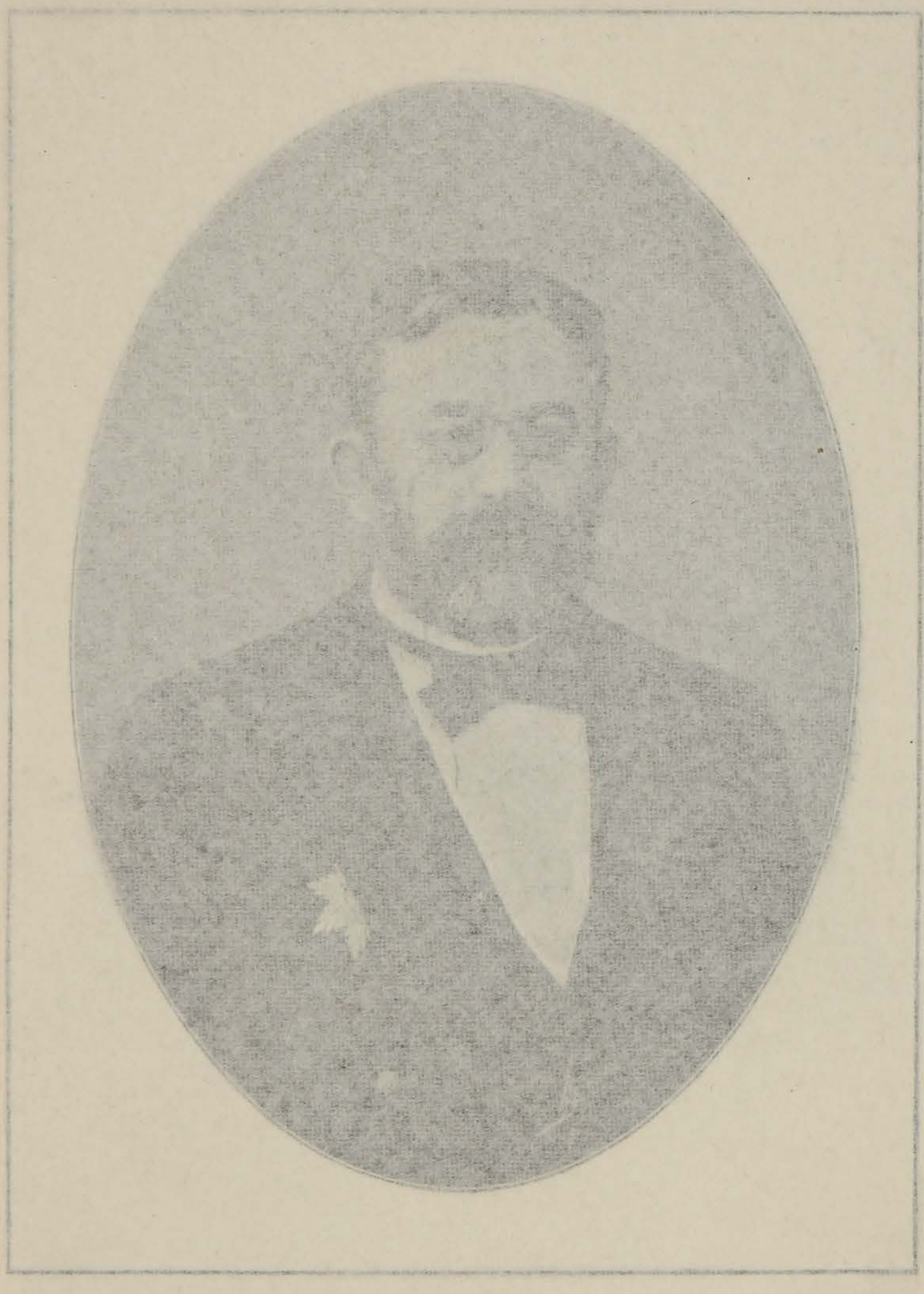

ЕРМОЛОВЪ, Алексѣй Сергѣевичъ.

Министръ Земледѣлія и Государственныхъ Имуществъ.

Почетный членъ Общества.



ЛОБКО, Павелъ Львовичъ.

Государственный контролеръ.

Почетный членъ Общества.

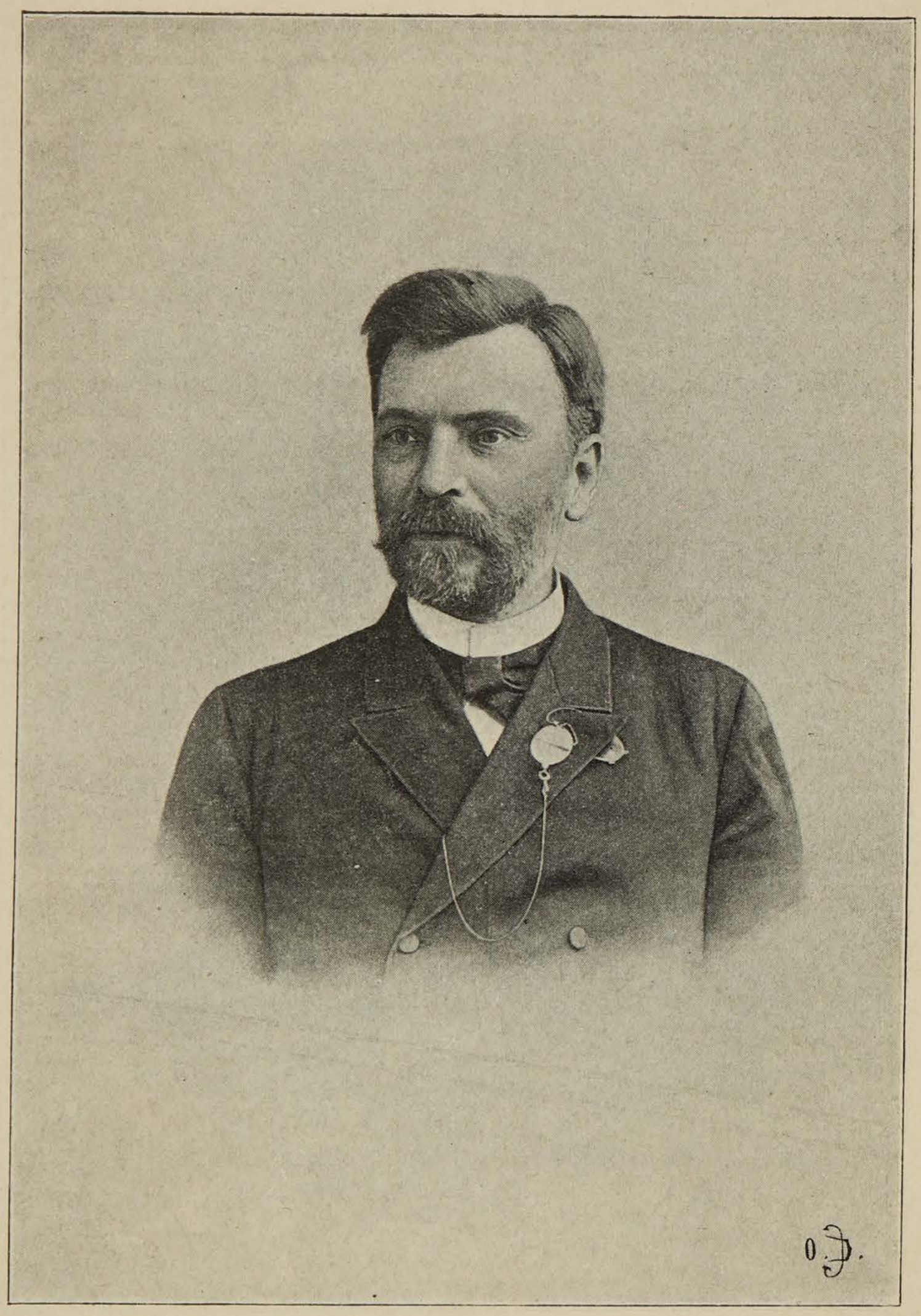

КОВАЛЕВСКІЙ, Владиміръ Ивановичъ.

Товарищъ Министра Финансовъ.

Почетный членъ Общества.



ФИЛОСОФОВЪ, Дмитрій Александровичъ.

Товарищъ Государственнаго контролера.

Почетный членъ Палаты.

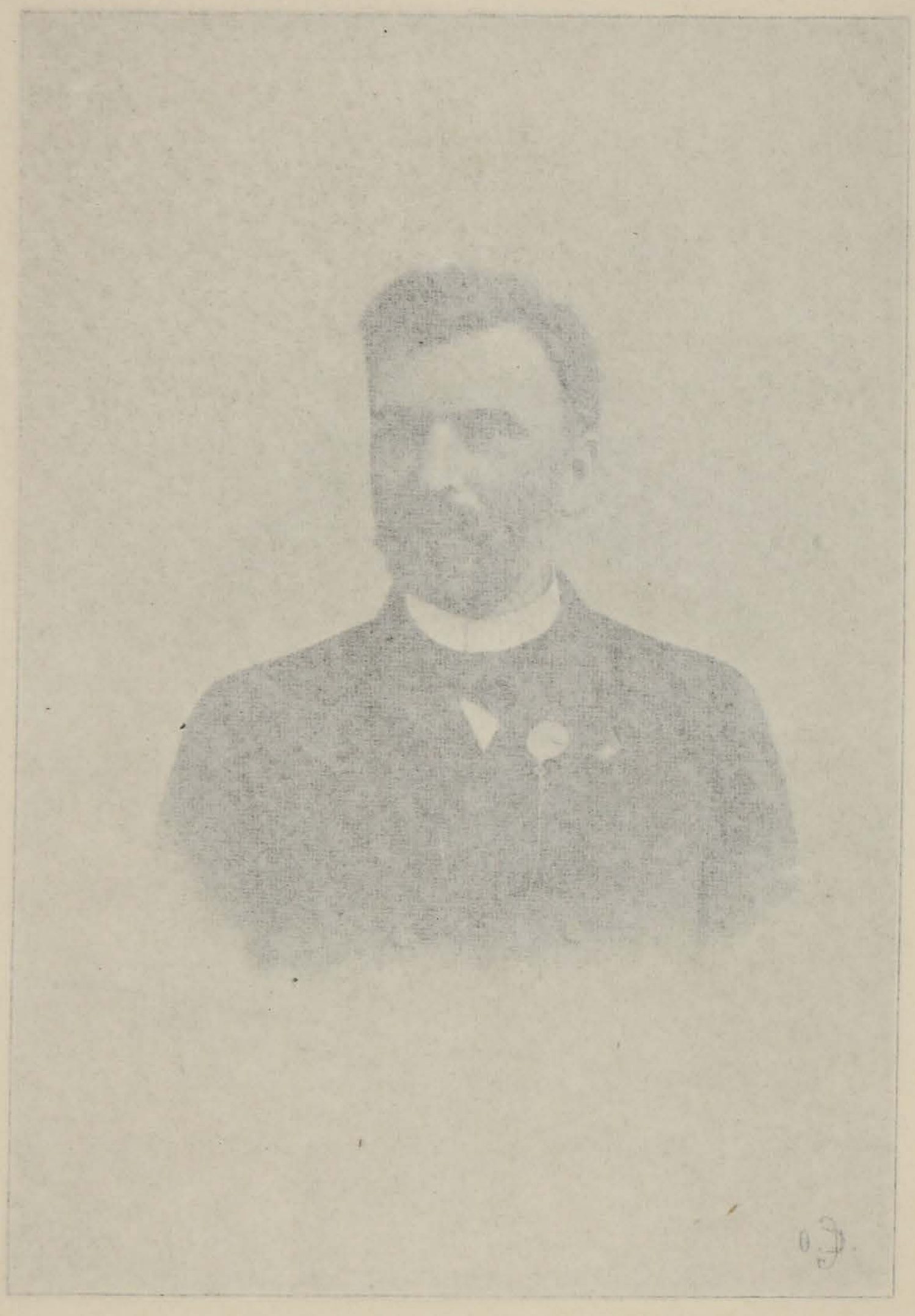

КОВАЛЕВСКІЙ, Владиміръ Ивановичъ.

Товарищъ Министра Финансовъ.

Почетный членъ Общества.



ФИЛОСОФОВЪ, Дмитрій Александровичъ.

Товарищъ Государственнаго контролера.

Почетный членъ Общества.



Отецъ Іоаннъ Сергіевъ,
Протоіерей Кронштадтск. Андреевск. собора.
Почетный членъ Общества.

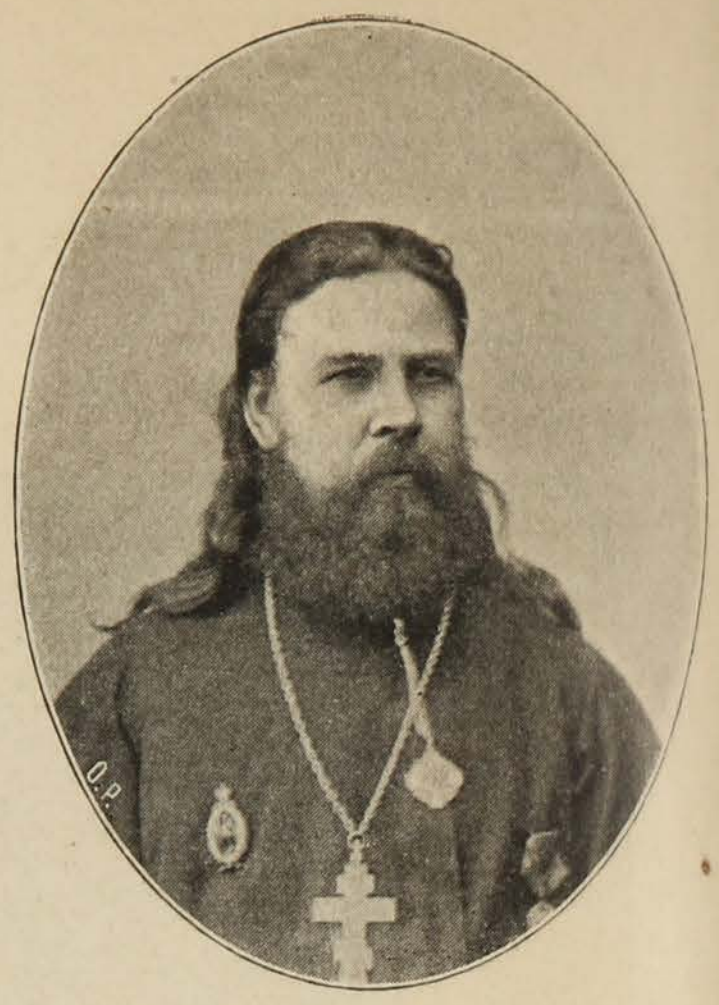

Отецъ Александръ Алексѣевъ,
Настоятель церкви и закон. Ларинской гимназіи.
Почетный членъ Общества.

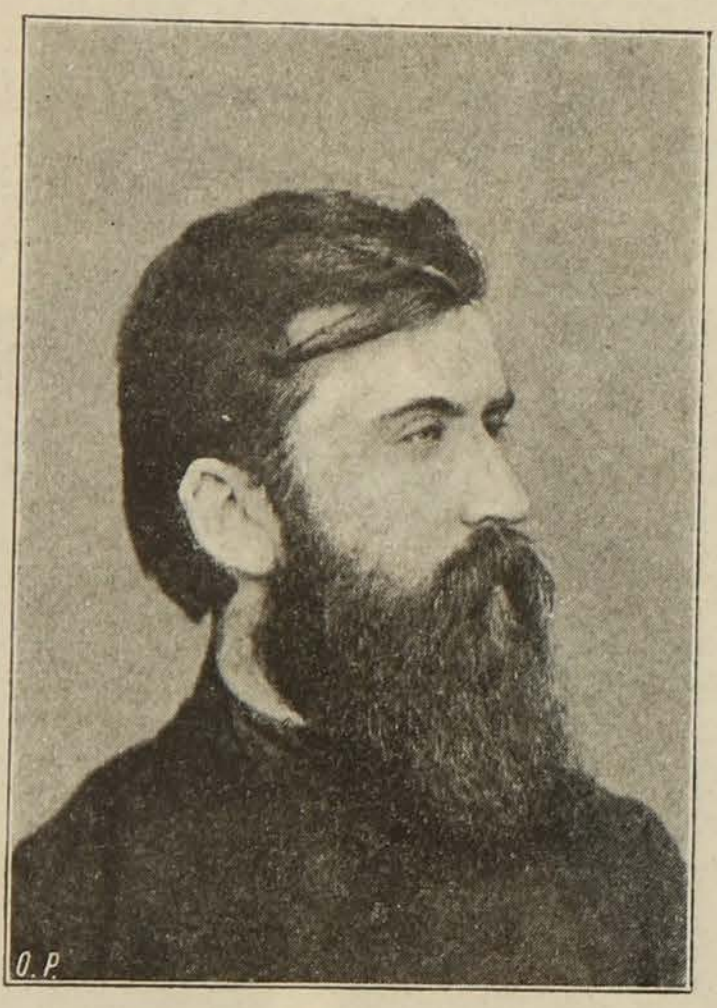

Васильевъ, Афанасій Васильевичъ.
Генералъ-Контролеръ.
Почетный членъ Общества.



Корибутъ-Дашкевичъ, Валерій Осиповичъ.
Членъ Совѣта Государств. контроля.
Почетный членъ Общества.

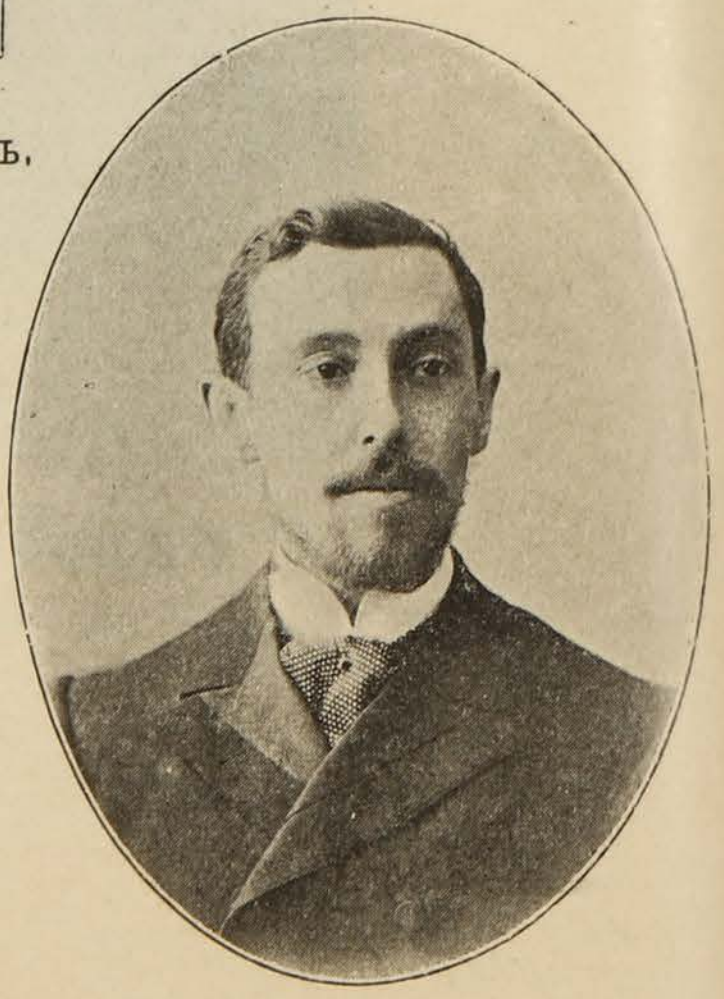

Езерскій, Степанъ Давыдовичъ.
Архитекторъ О-ва Счетоводовъ.
Почетный членъ Общества.

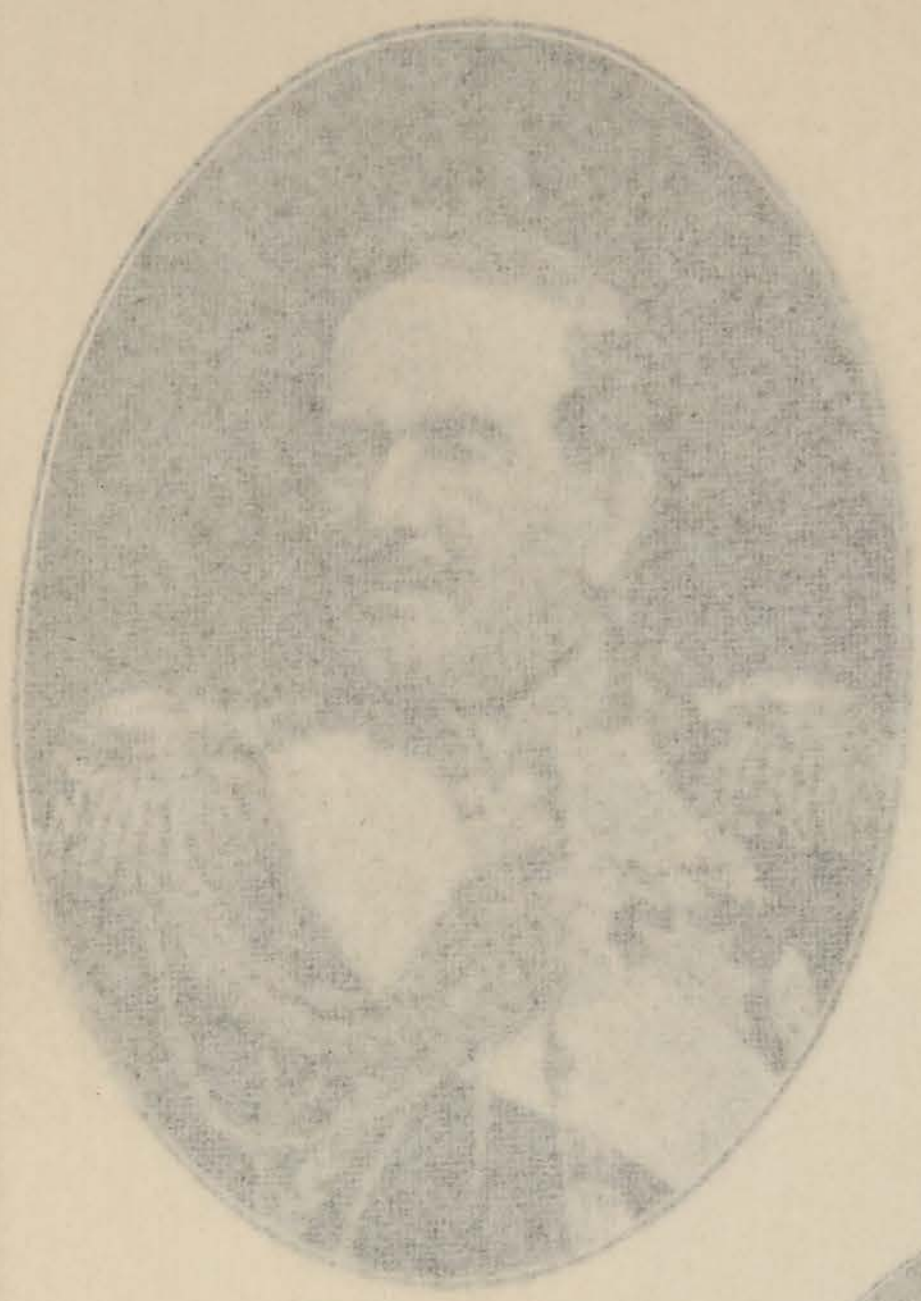

Князь
Долгорукій, Владиміръ Андреевичъ.
Бывш. Московскій Генералъ-Губернаторъ

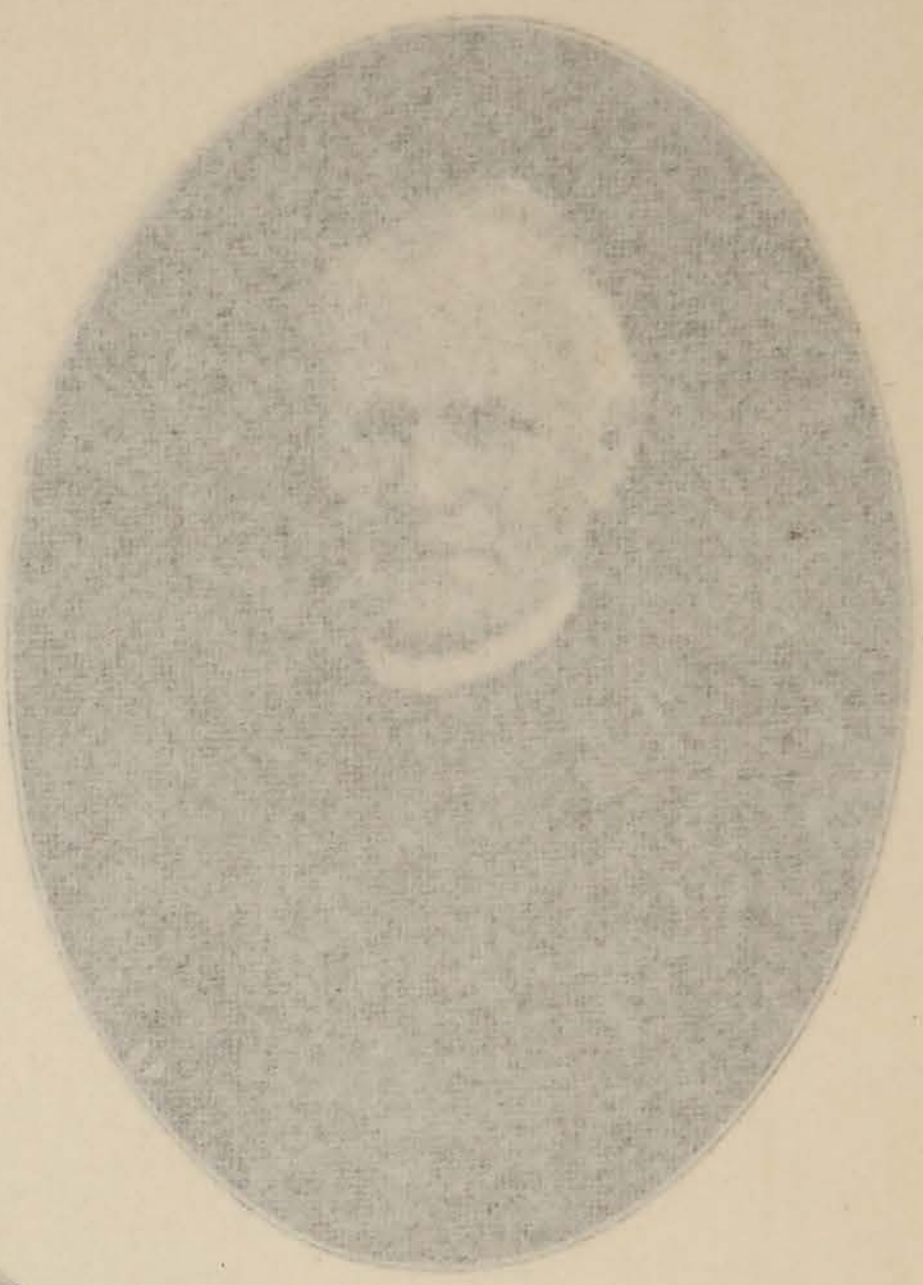

Островскій, Михаилъ Николаевичъ.
Бывш. Предсѣдат. Департамента Законовъ
Государственнаго Совѣта и
Министръ Государств. Имуществъ.

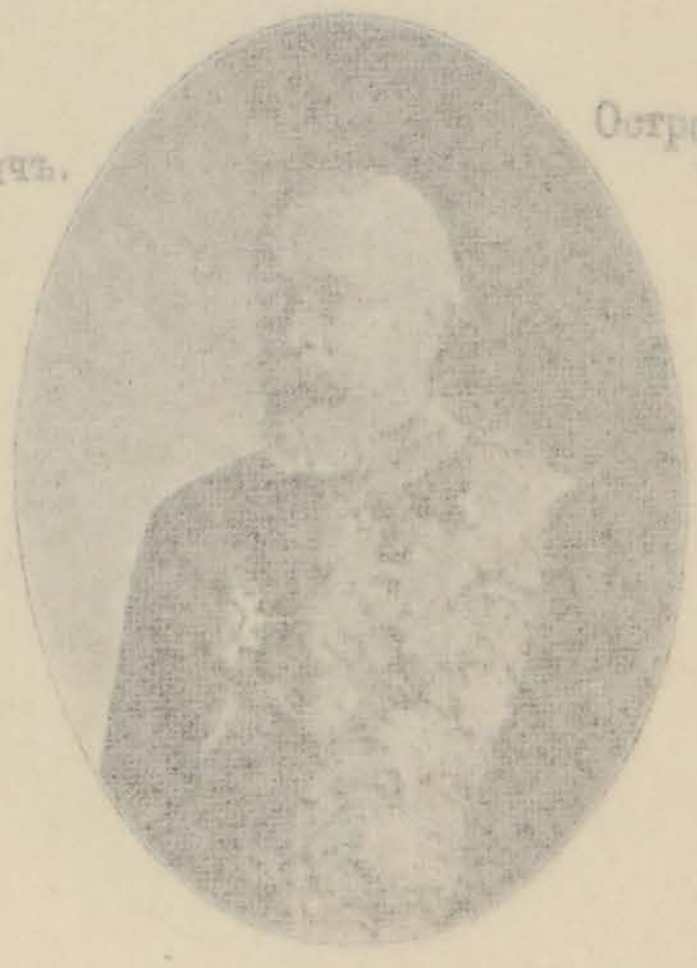

Филиппов,
Тертій Ивановичъ.
Бывш. Государств. контролеръ.

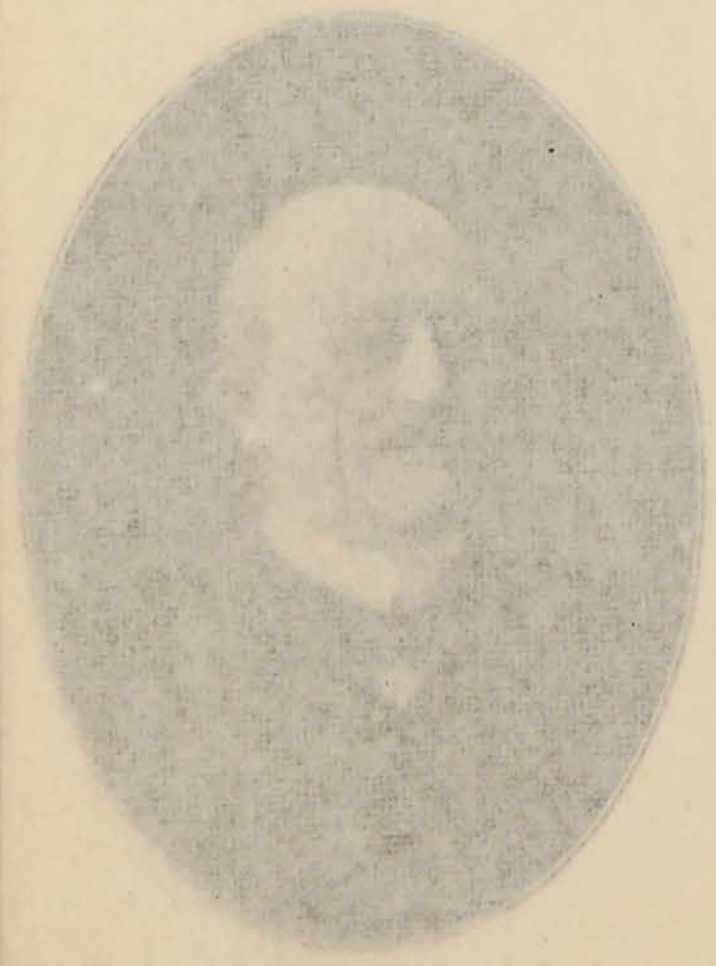

Сабуровъ, Адольфъ Яковлевичъ.
Бывш. Товарищ. Министра Финансовъ и членъ Госу-
дарственнаго Совѣта.

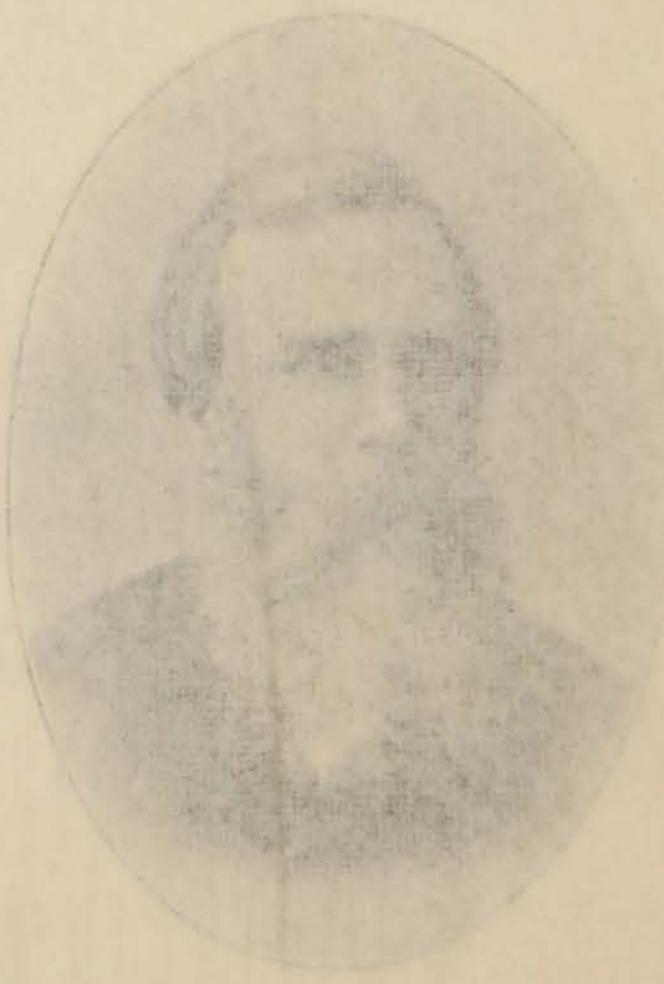

Кошевичъ, Аркадій Ѳедоровичъ.
Бывш. Директоръ Общества Взаимнаго кредита.



Отецъ Іоаннъ Сергіевъ,
Протоіерей Кронштадтск. Андреевск. собора.
Почетный членъ Общества.

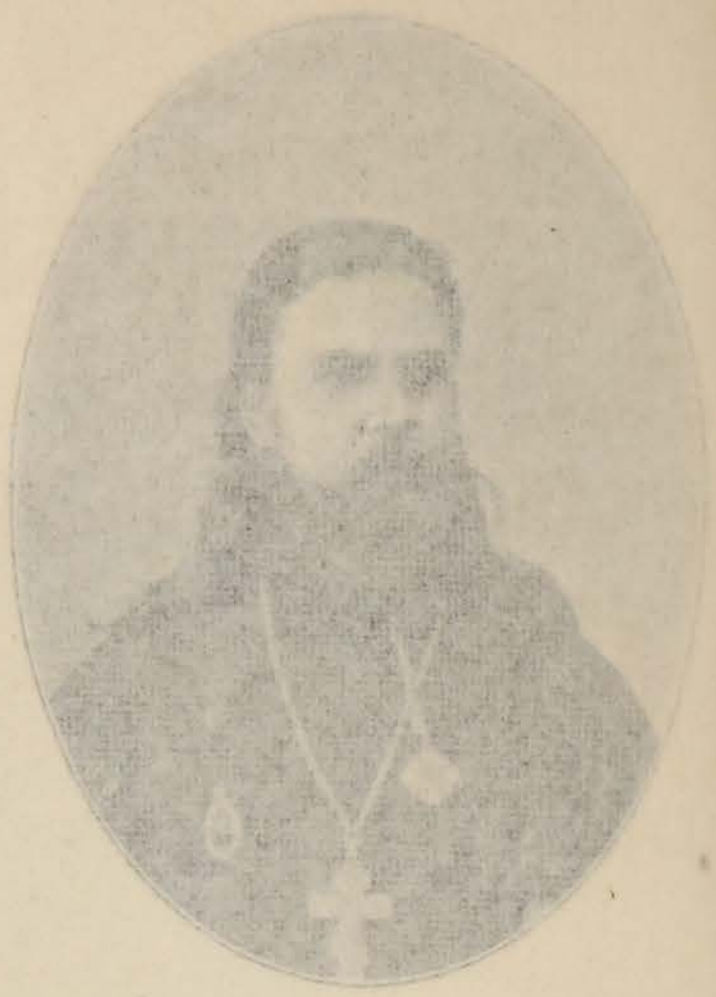

Отецъ Александръ Алексѣевъ,
Настоятель церкви и законоуч. Ларинской гимназіи.
Почетный членъ Общества.

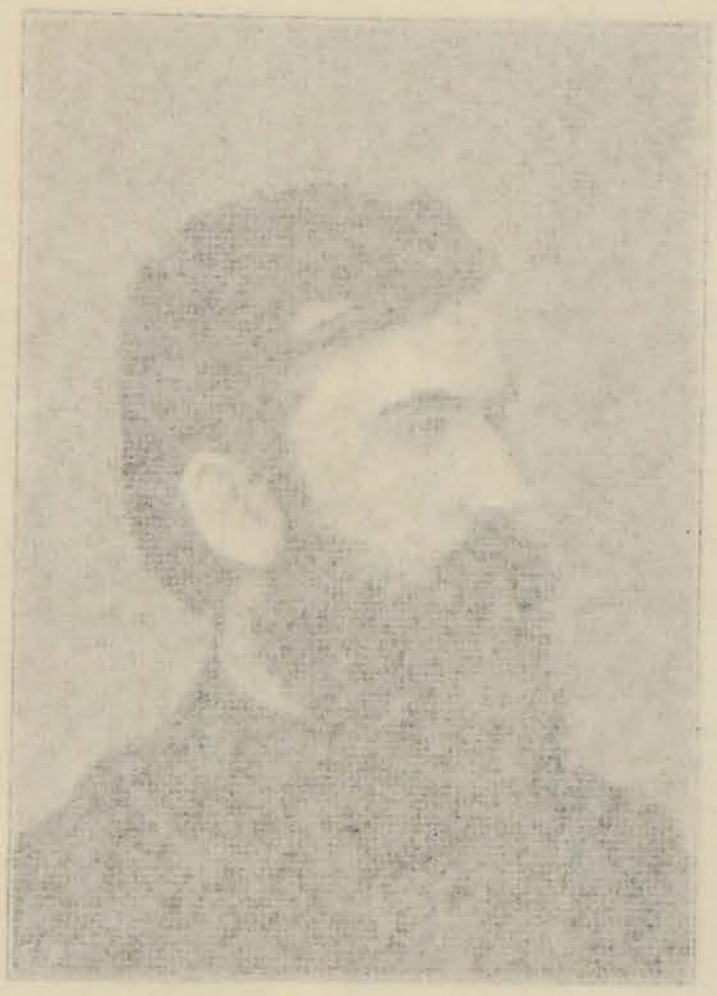

Васильевъ, Афанасій Васильевичъ.
Генералъ-Контролеръ.
Почетный членъ Общества.

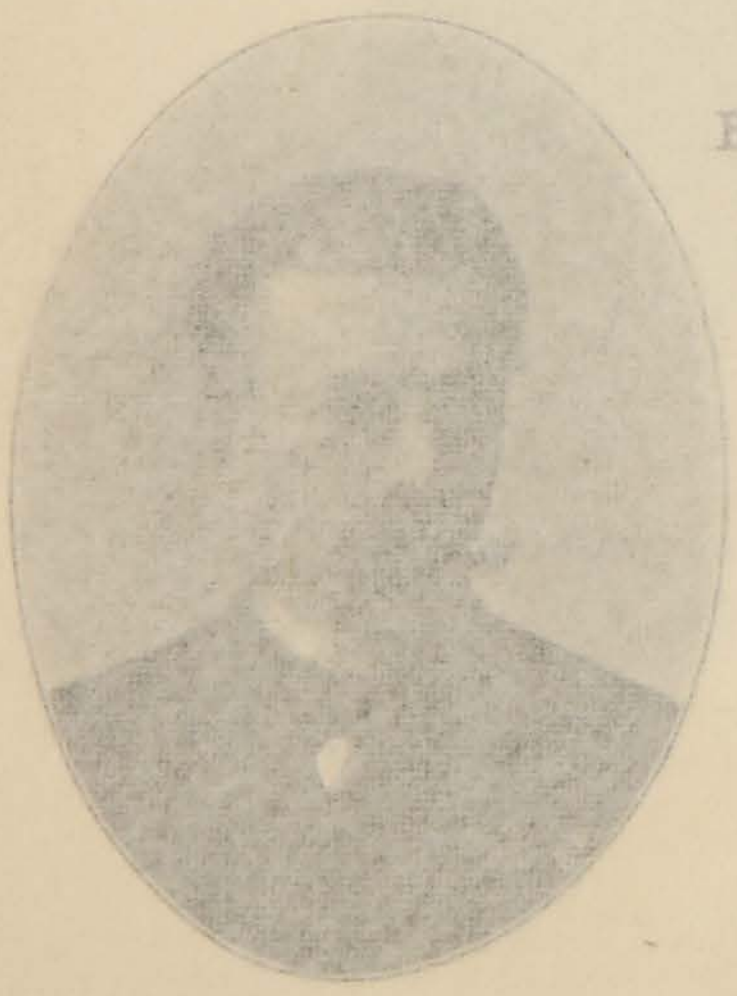

Корибутъ-Дашкевичъ, Валерій Осиповичъ.
Членъ Совѣта Государств. контроля.
Почетный членъ Общества.

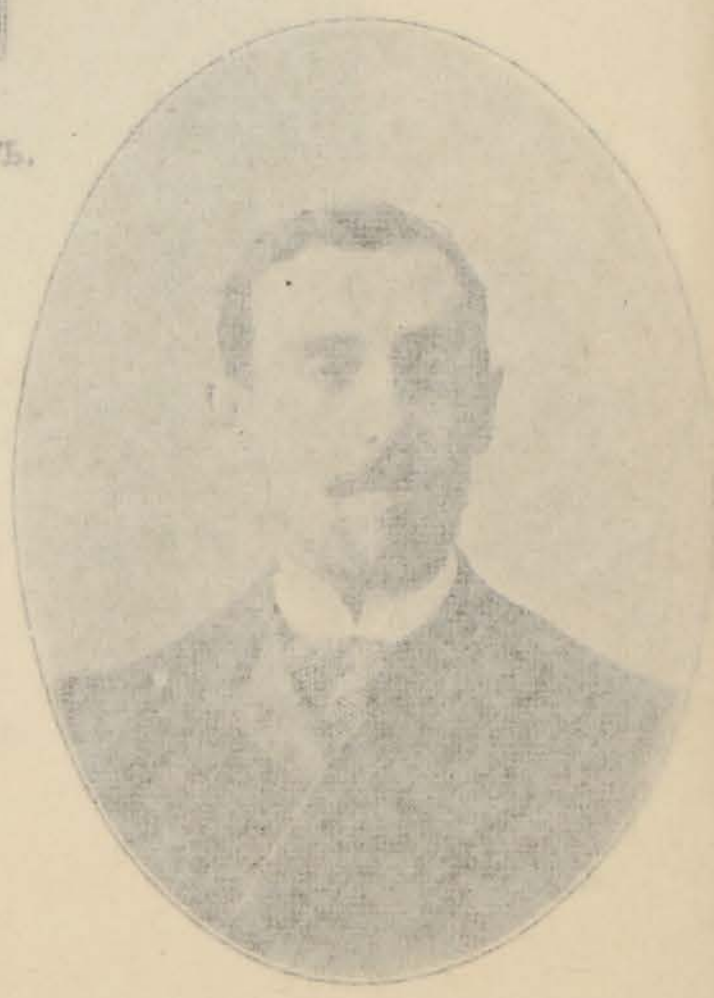

Езерскій, Степанъ Давыдовичъ.
Архитекторъ О-ва Счетоводовъ.
Почетный членъ Общества.

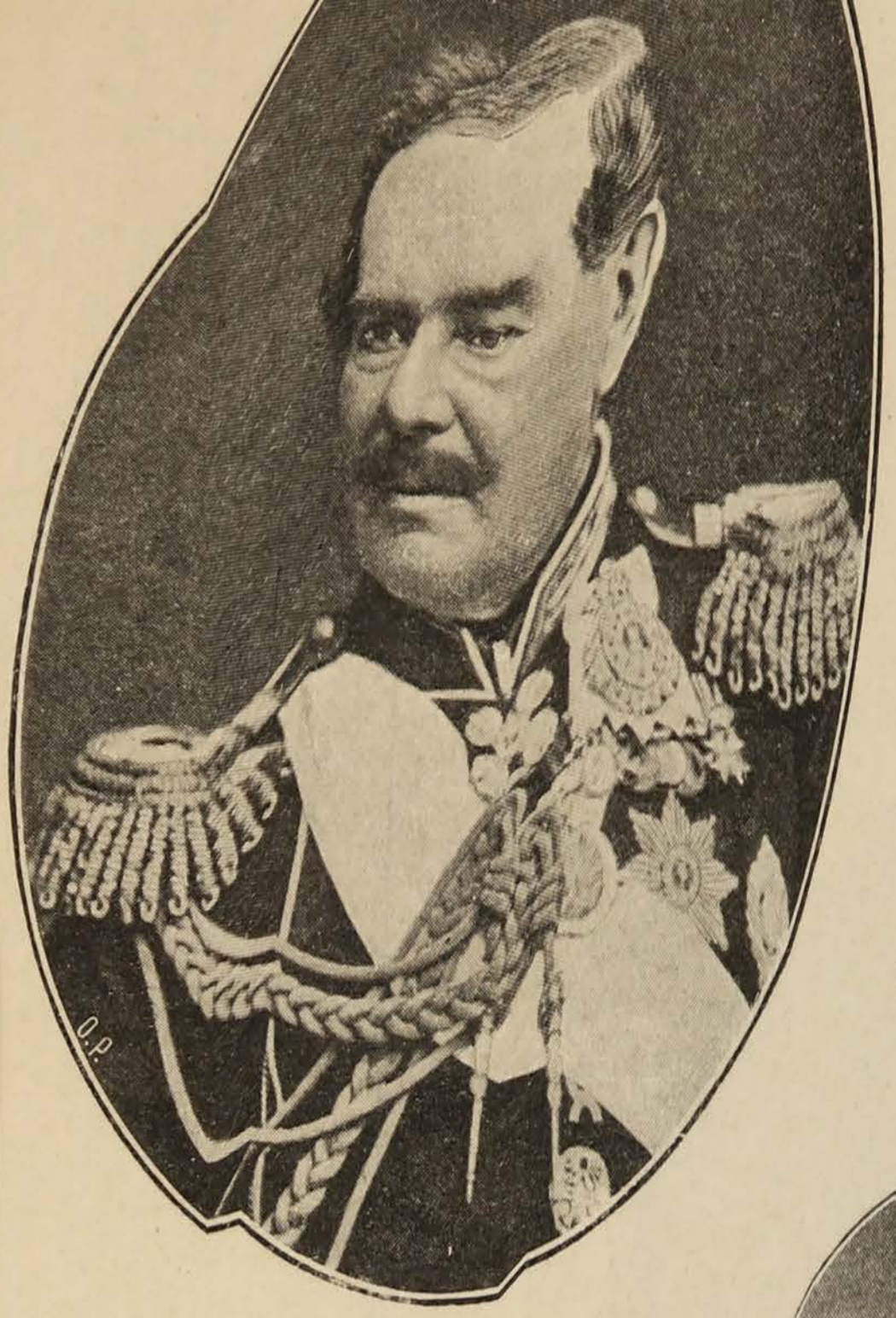

Князь
Долгорукій, Владиміръ Андреевичъ.
Бывш. Московскій Генералъ-Губернаторъ



Островскій, Михаилъ Николаевичъ.
Бывш. Предсѣдат. Департамента Законовъ
Государственнаго Совѣта и
Министръ Государств. Имуществъ.



Филипповъ,
Тертій Ивановичъ.
Бывш. Государств. контролеръ.

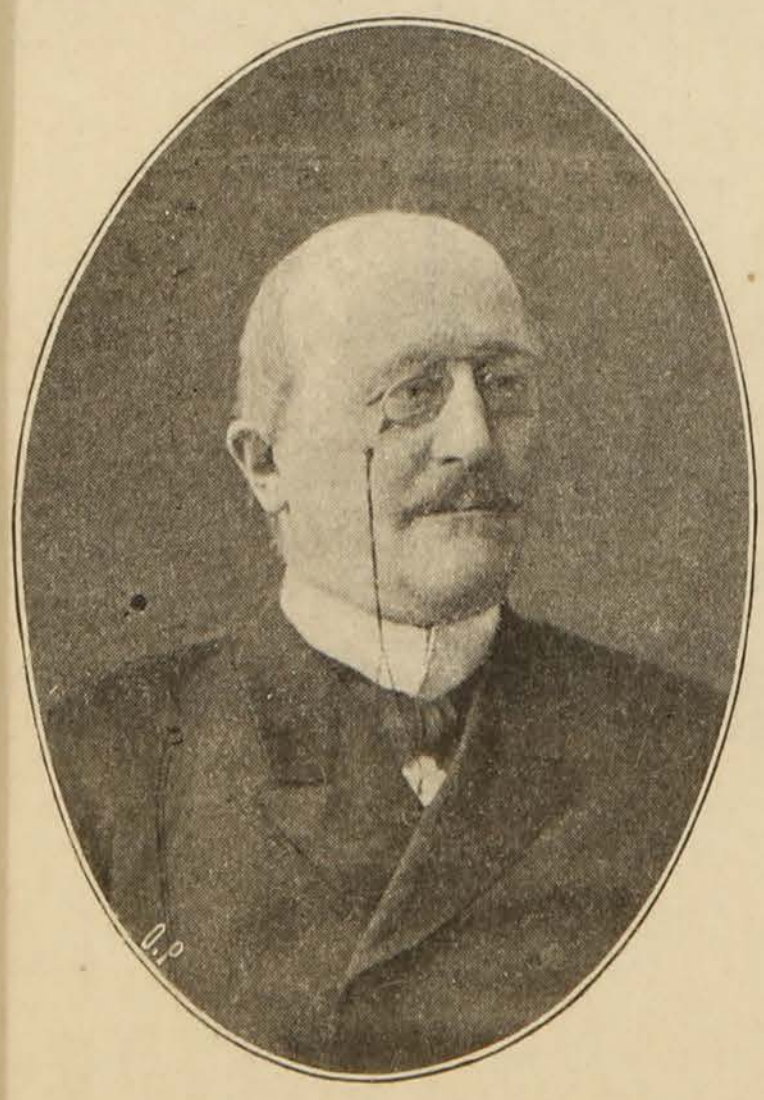

Фонъ-Гюббенетъ, Адольфъ Яковлевичъ.

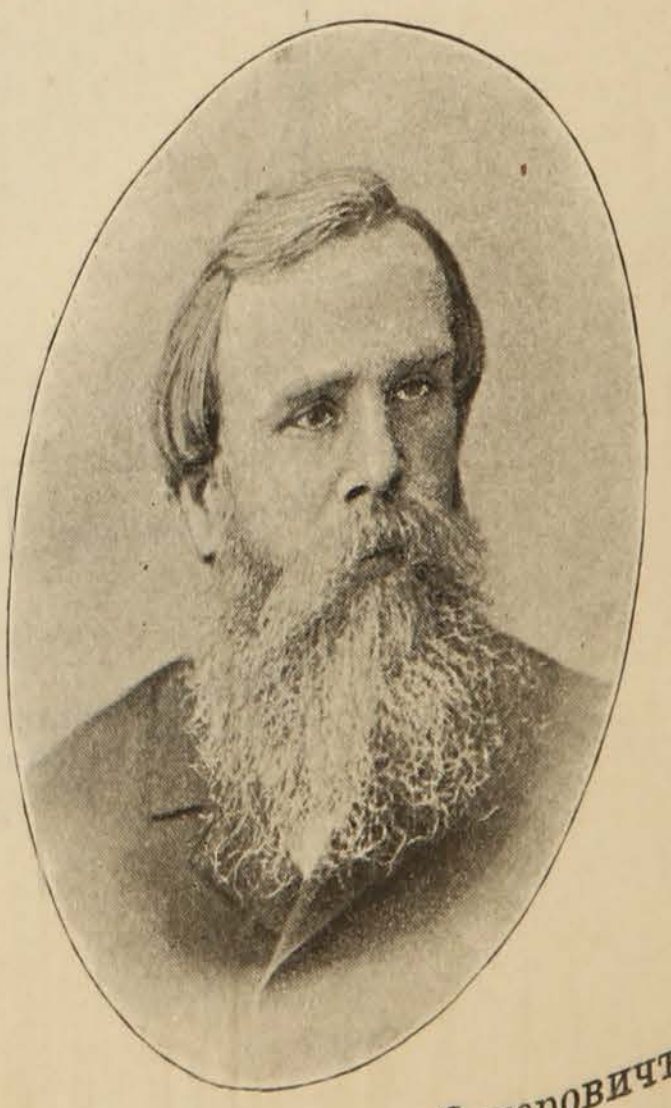

Кошевичъ, Аркадій Ѳедоровичъ.
Бывш. Директоръ Общества Взаимнаго кредита.

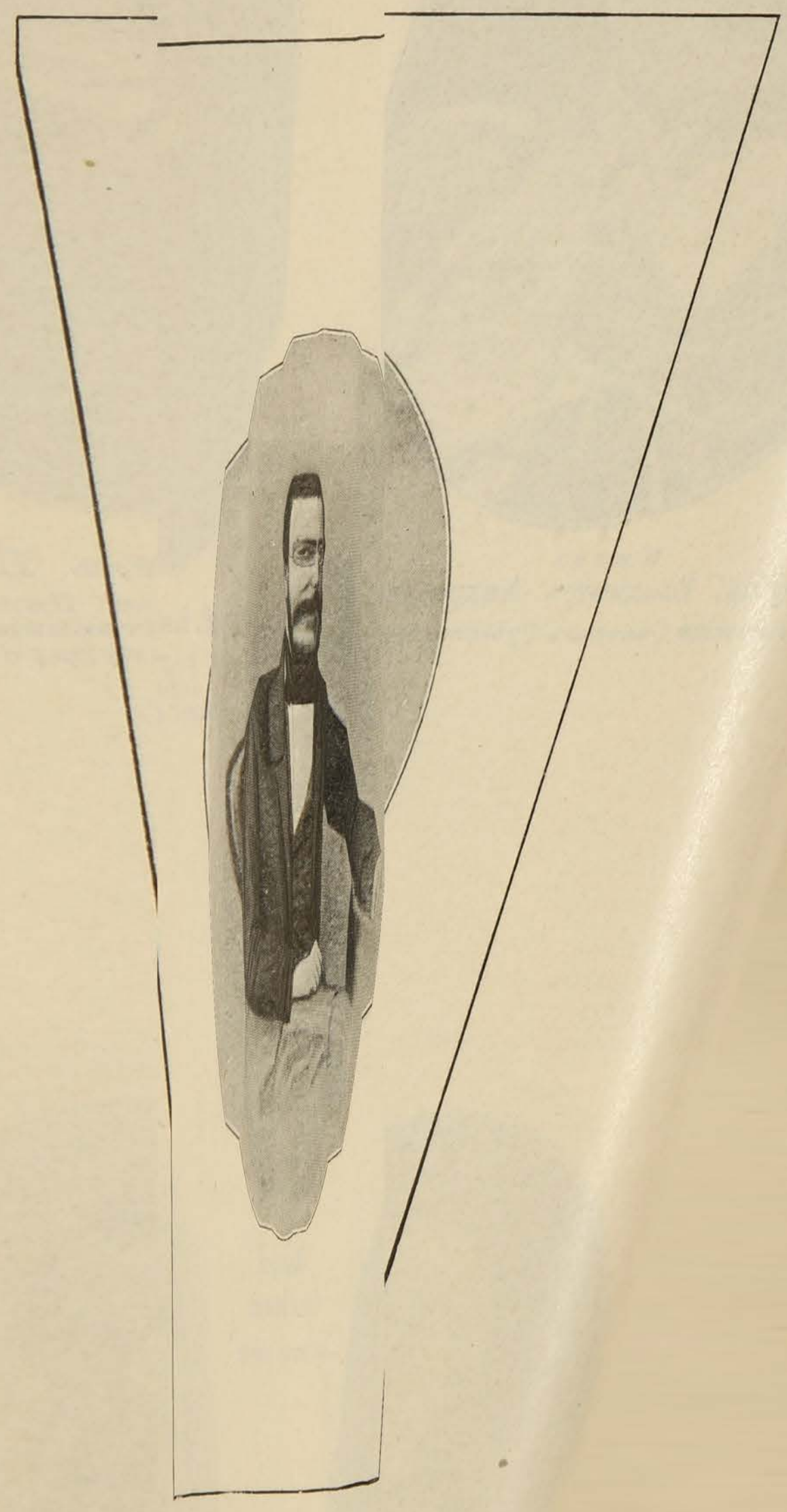

ВЕРОНЫЙ Григорій Францевичъ.

Дѣйствительный Статскій Совѣтникъ, Управляющій счетными и контрольными отдѣленіями Военнаго Министерства, изучившій счетоводство и контролю предсѣдателя Общества Счетоводовъ.

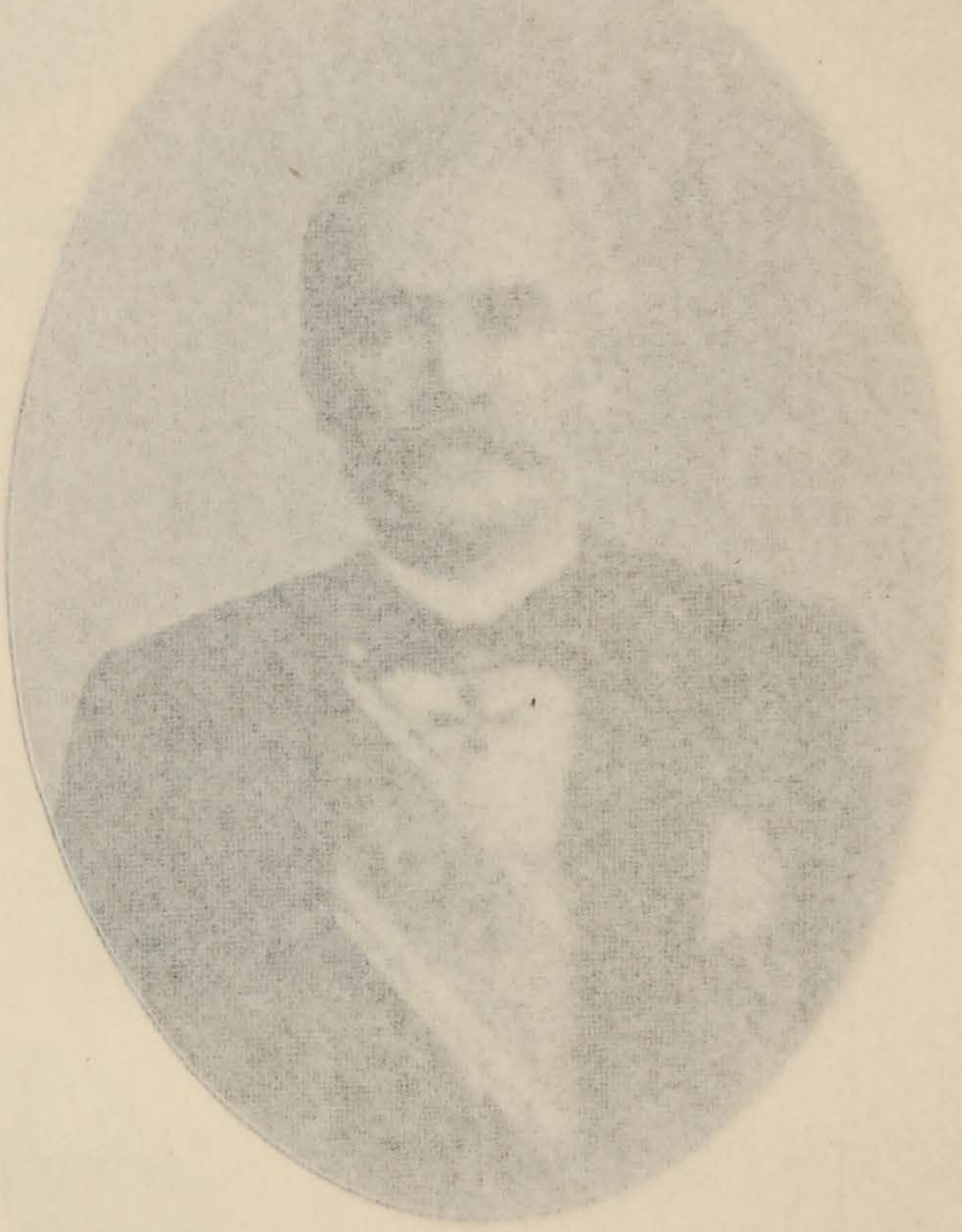

ЕЗЕРСКІЙ, Степанъ Ивановичъ.

Быв. Юристъ-консультъ Общества Счетоводовъ.

Дѣйствительный статскій Совѣтникъ.

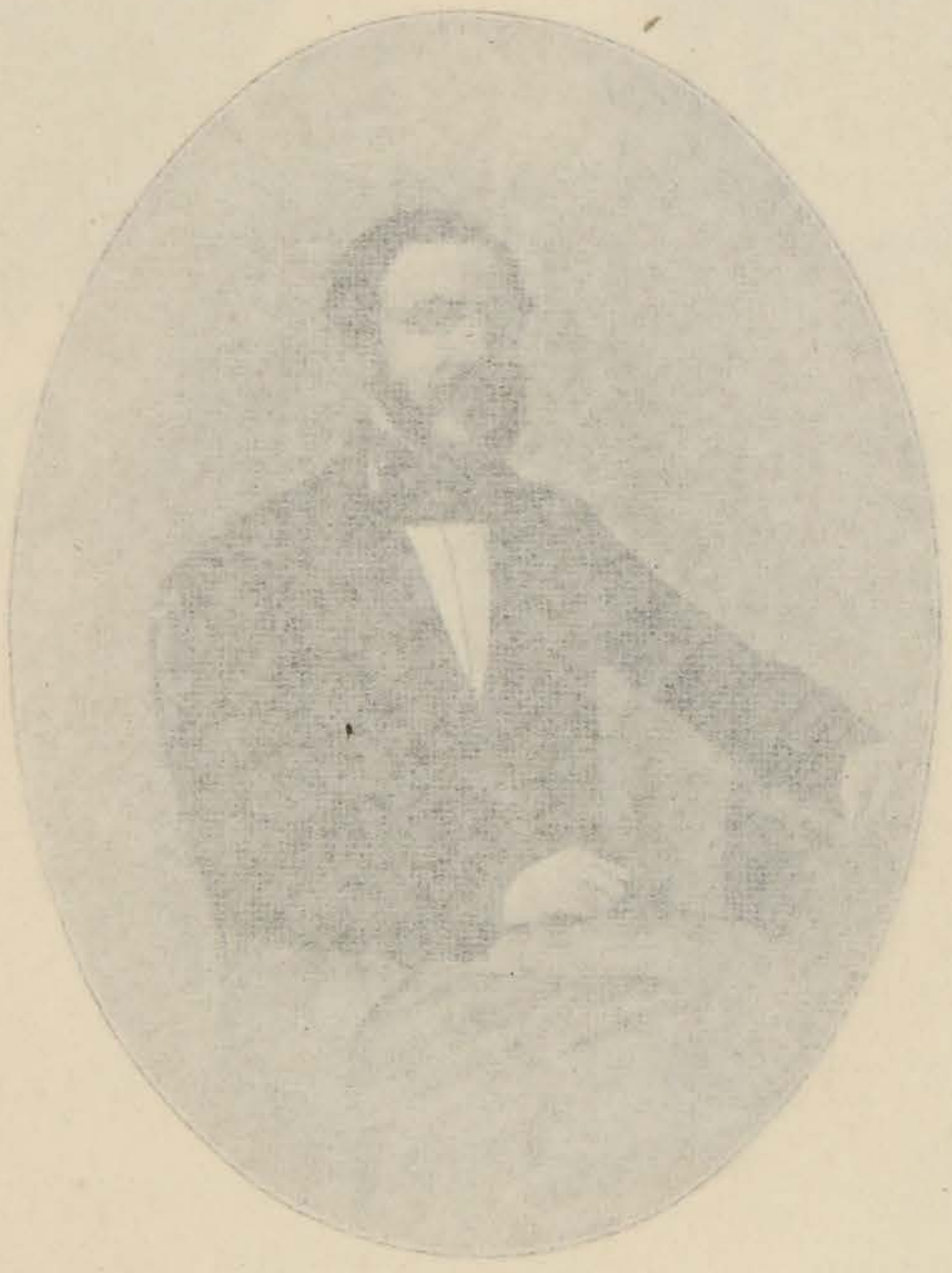

ЕЗЕРСКІЙ, Григорій Францевичъ.

Дѣйствительный Статскій Совѣтникъ. Управлявшій счетнымъ и контрольнымъ отдѣленіемъ Военнаго Министерства, научившій счетоводству и контролю предсѣдателя Общества Счетоводовъ.



ЕЗЕРСКІЙ, Степанъ Ивановичъ.

Быв. Юристъ-консультъ Общесгва Счетоводовъ.

Дѣйствительный Статскій Совѣтникъ.



Грибовскій,
Вячеславъ Михайловичъ.
Членъ Совѣта.



Ломовисскій,
Александръ Ѳедоровичъ.
Членъ Совѣта.



Езерскій,
Ѳедоръ Венедиктовичъ.
Предсѣдат. и Почетный членъ
Дѣйствит. Статскій Совѣтникъ.



Нестеровъ, Иванъ Михайловичъ.
Членъ Совѣта.

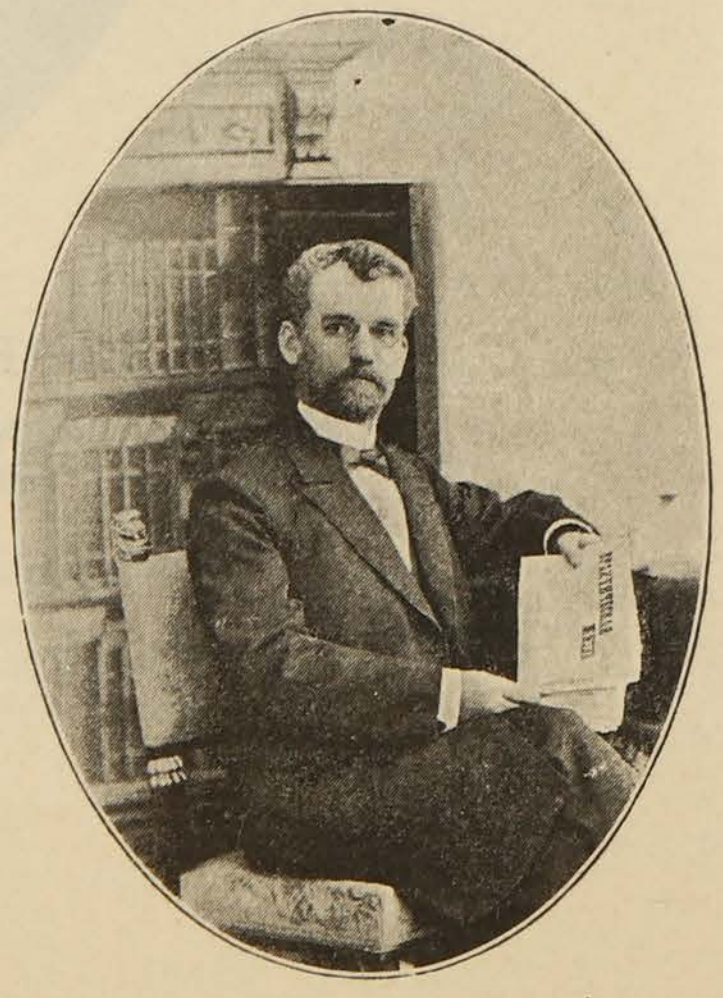

Курзинъ, Петръ Ивановичъ.
Секретарь Совѣта.

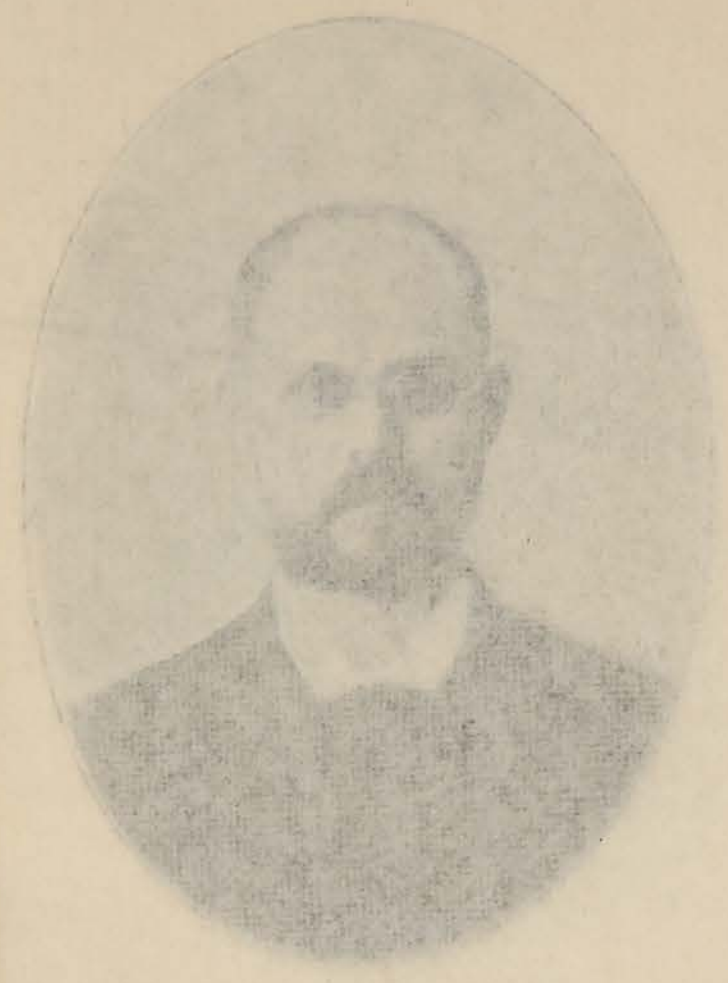

Малевъ, Антипъ Тимофеевичъ.





Числовъ, Петръ Ивановичъ.

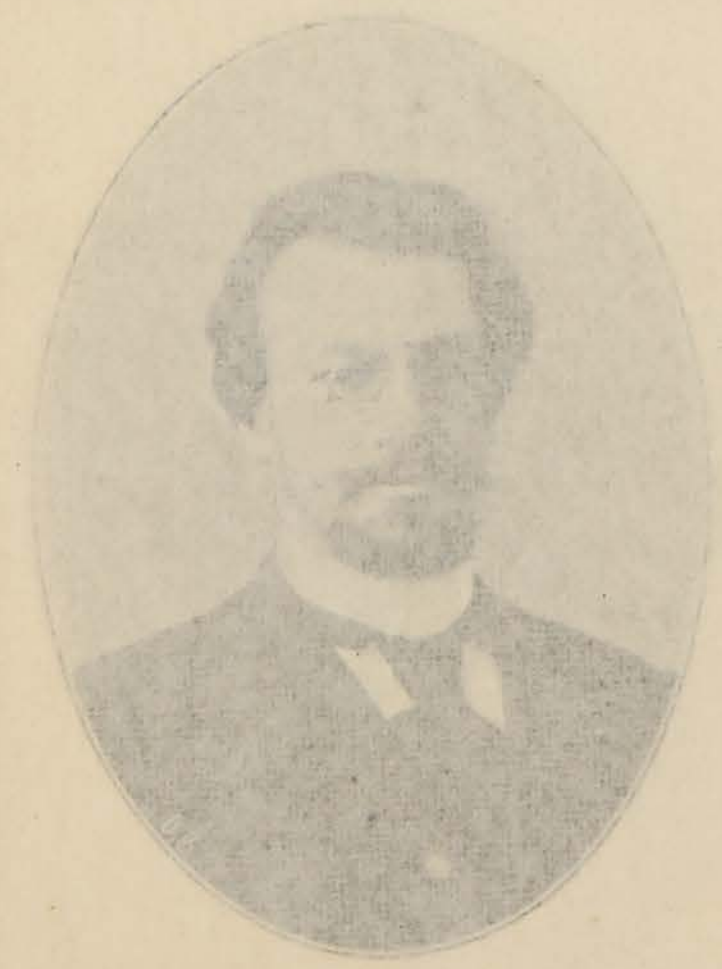





Грибовскій,
Вячеславъ Михайловичъ.
Членъ Совѣта.



Ломовисскій,
Александръ Ѳедоровичъ.
Членъ Совѣта.

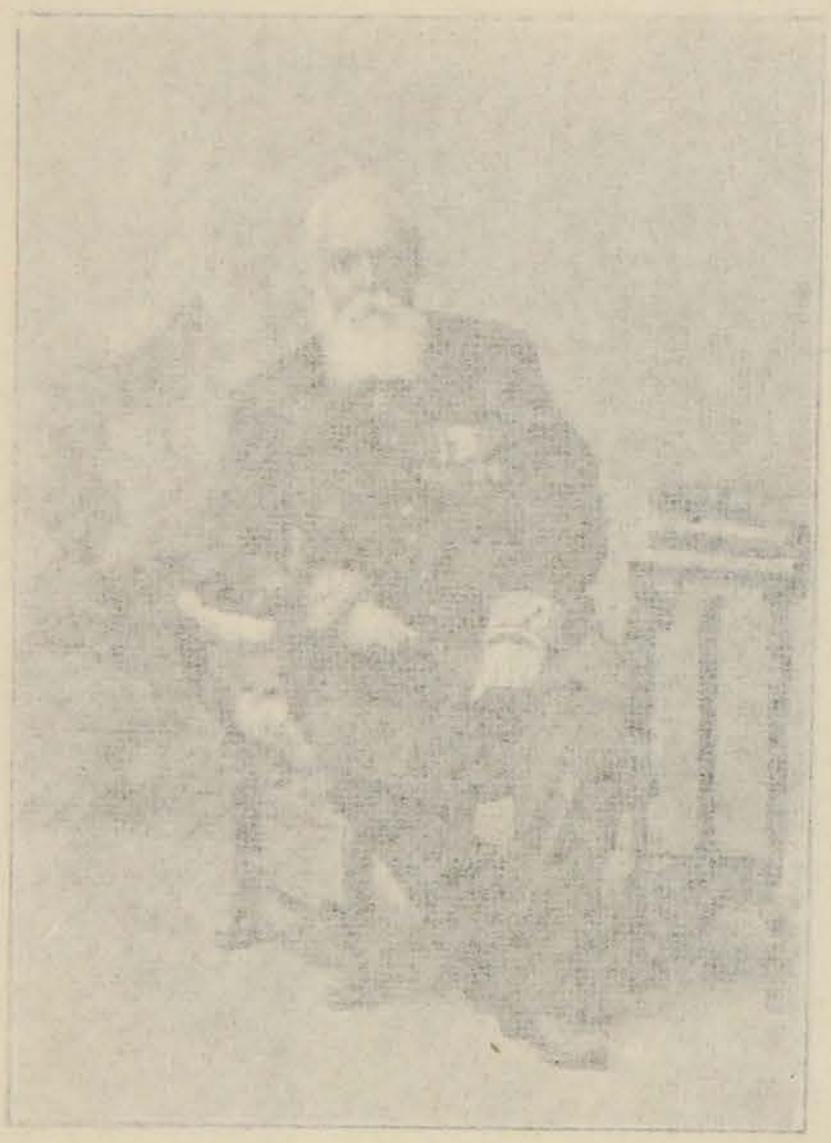

Езерскій,
Ѳедоръ Венедиктовичъ.
Предсѣдат. и Почетный членъ
Дѣйствит. Статскій Совѣтникъ.

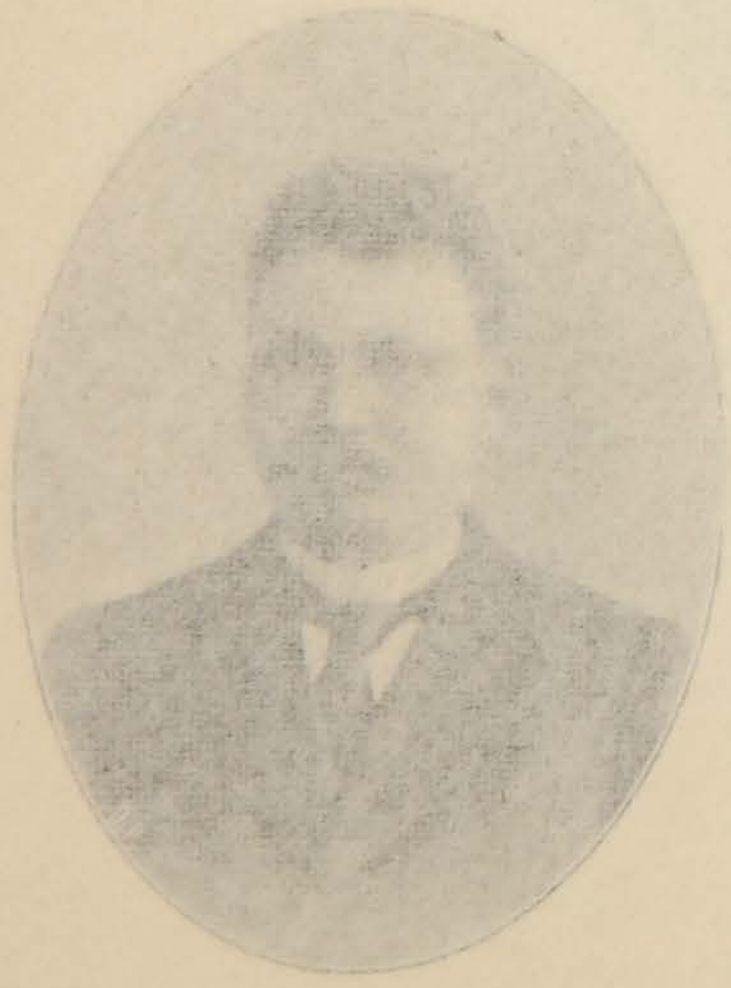

Нестеровъ, Иванъ Михайловичъ.
Членъ Совѣта.



Куракинъ, Петръ Ивановичъ.
Секретарь Совѣта.

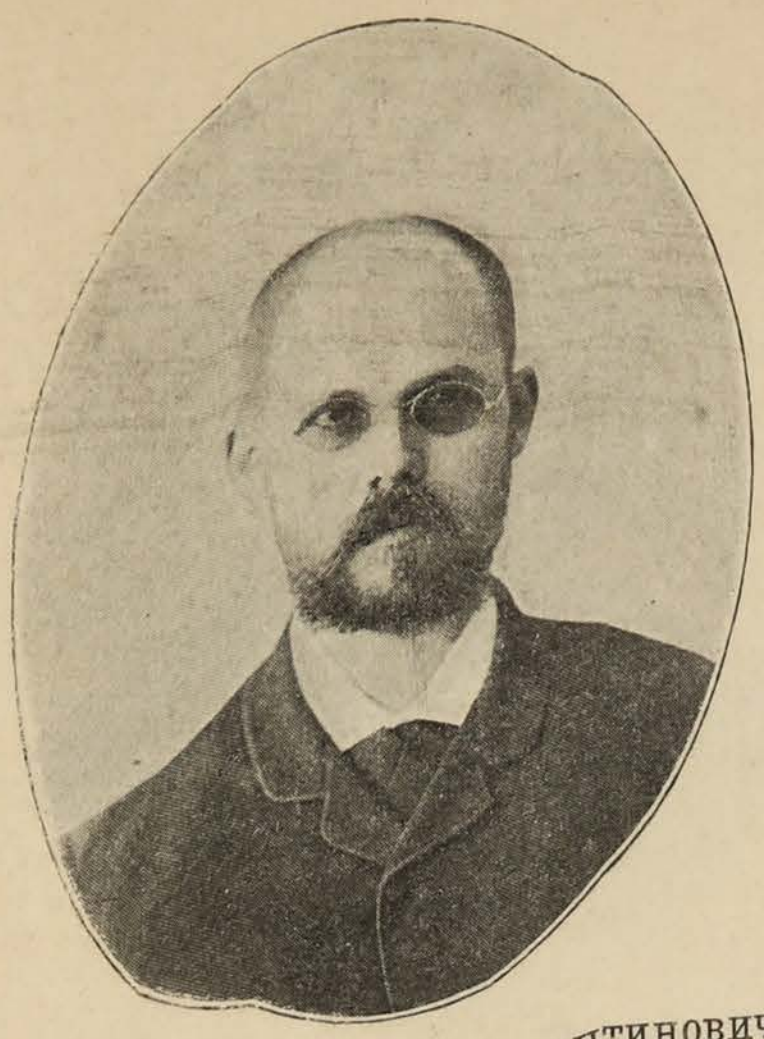

Несмачный, Иванъ Константиновичъ.

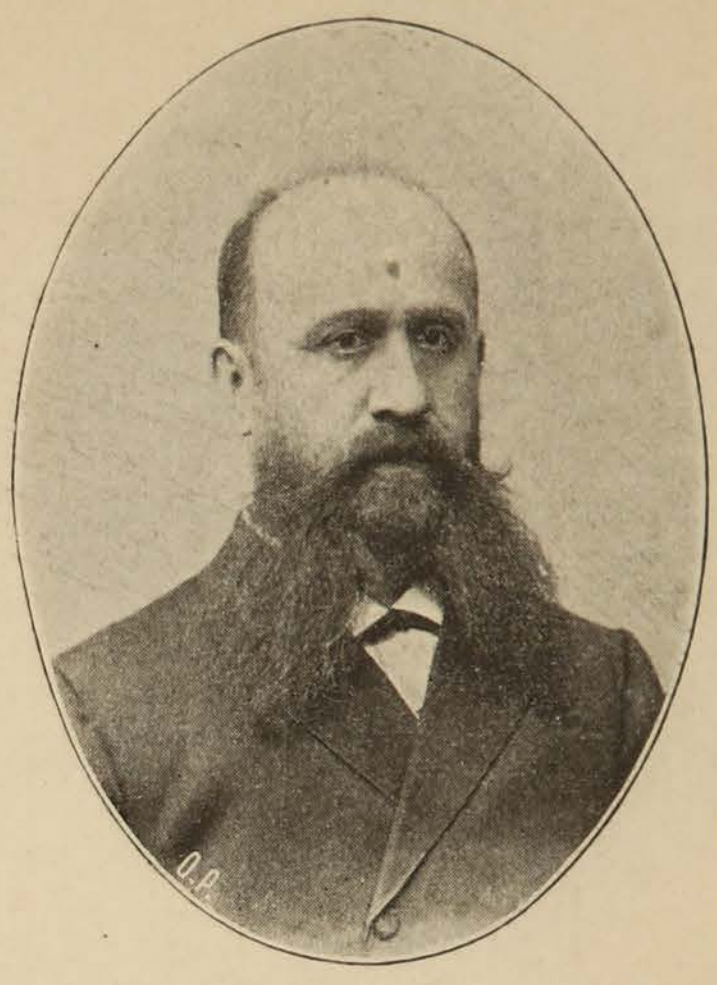

Поляковъ, Михаилъ Александровичъ.



Числовъ, Петръ Ивановичъ.

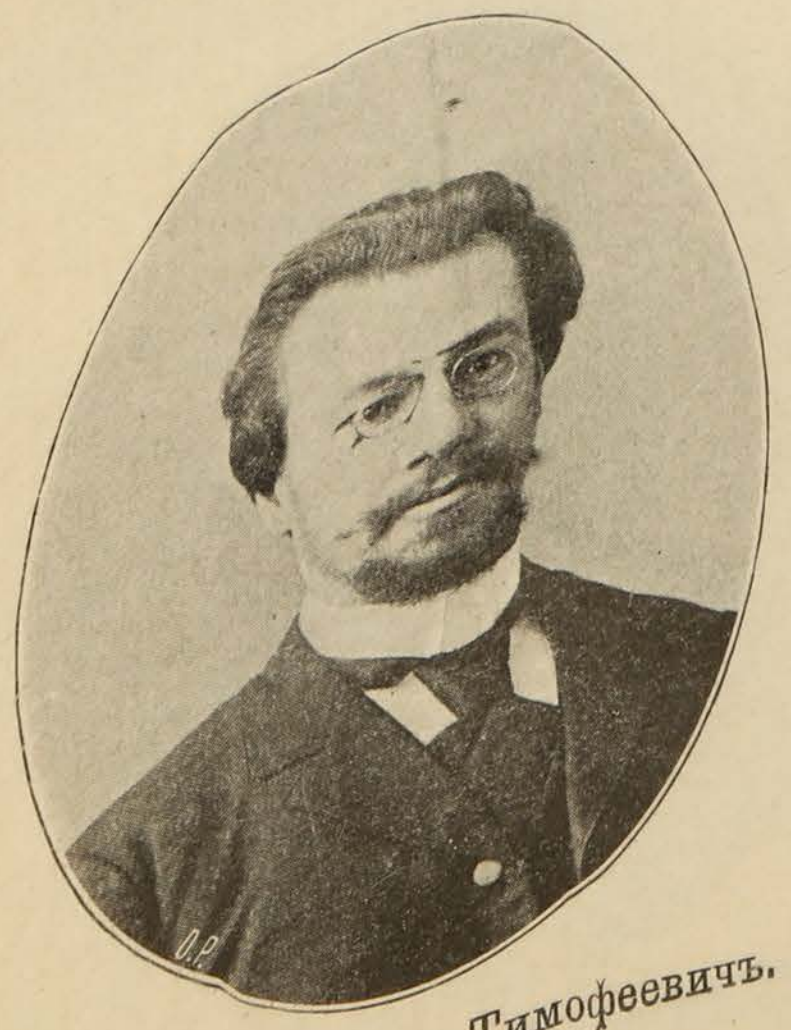

Малевъ, Антипъ Тимофеевичъ.



Артаковъ, Николай Николаевичъ.

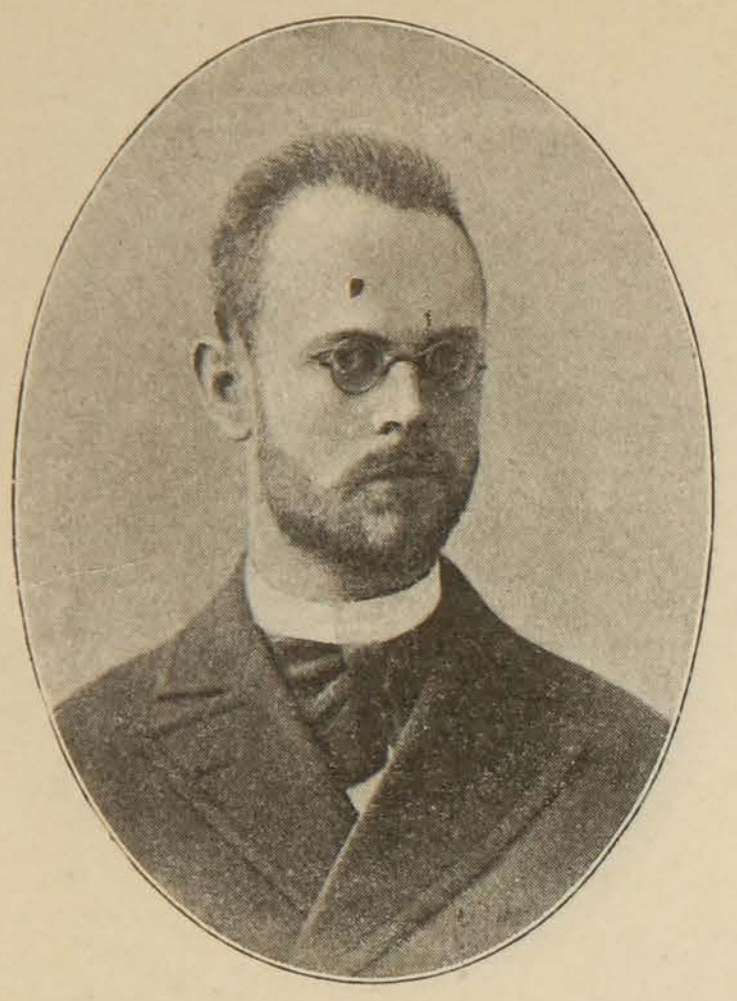

Езерскій, Николай Ѳедоровичъ.



Струнниковъ,
Александръ Ѳедоровичъ.

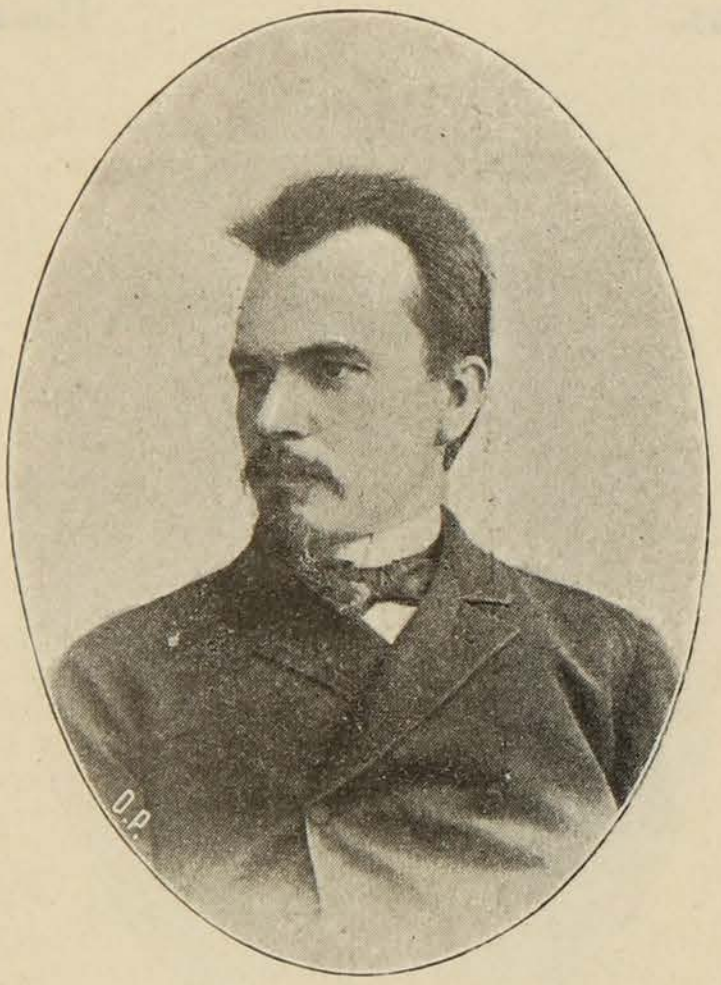

Трофимовъ, Василій Трофимовичъ.



Владиміровъ, Моисей Евстафьевичъ.

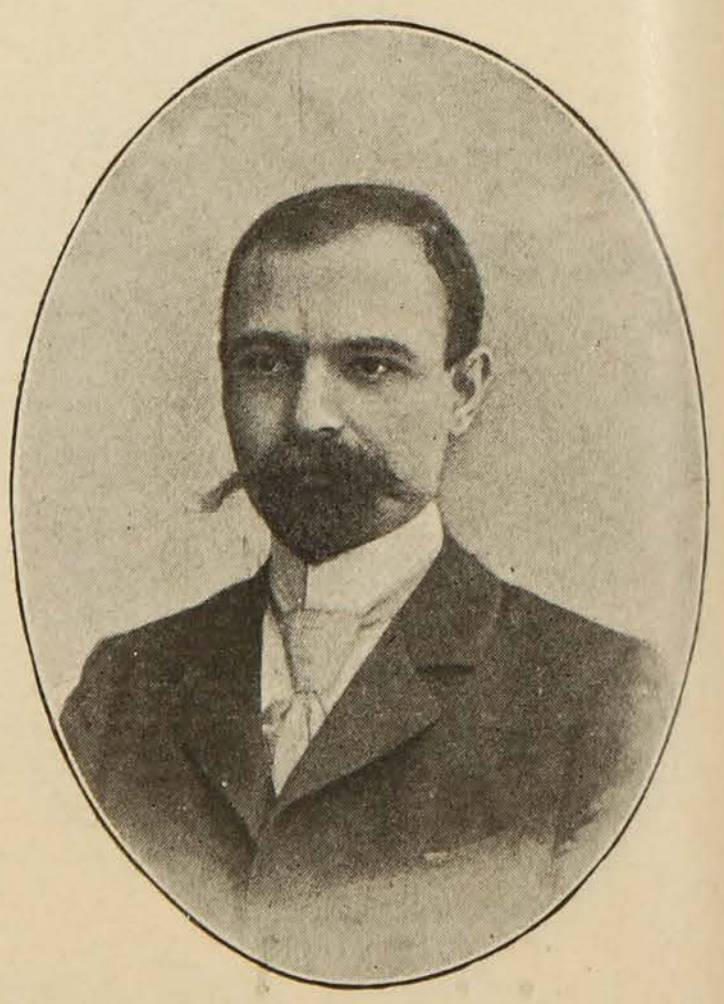

Крючковъ, Антонъ Никифоровичъ.

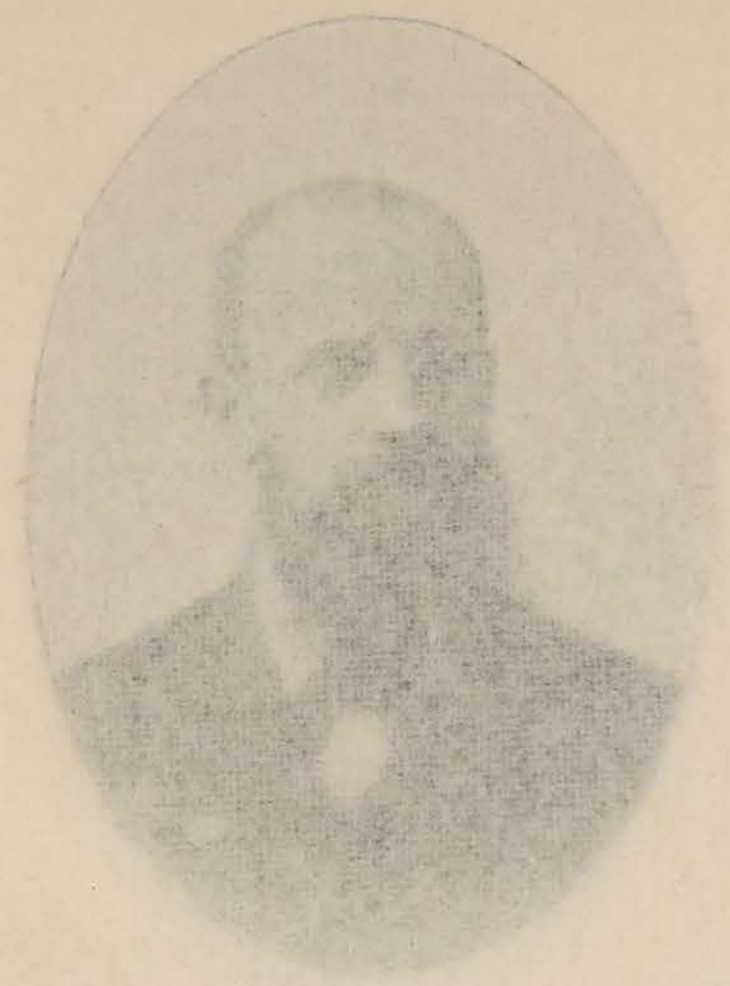

[illegible], Алексѣй Семеновичъ.



[illegible], [illegible] [illegible].



Бойко, Михаилъ [illegible].

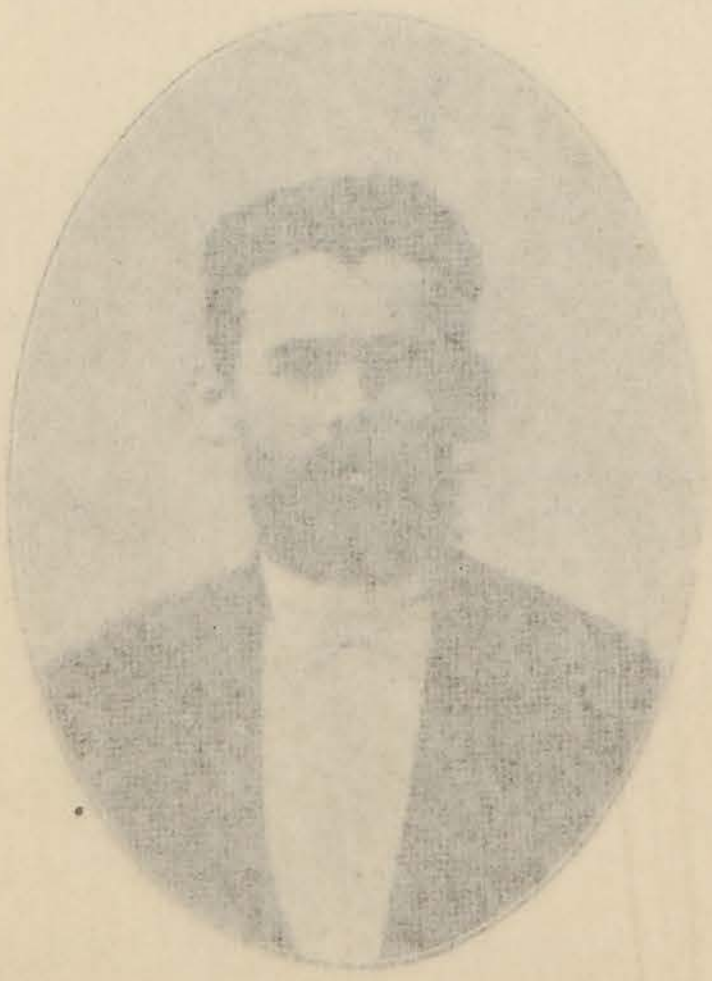

[illegible], Василій Яковлевичъ.

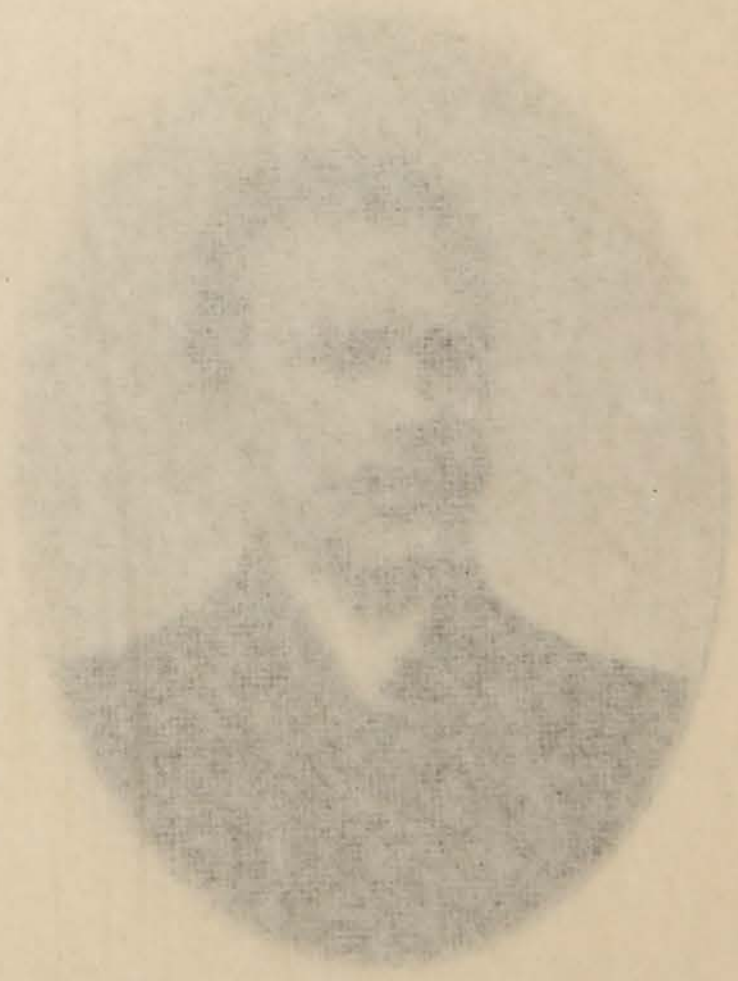

[illegible], Иванъ Ѳедоровичъ.



Еврескій, Николай Ѳедоровичъ.



Струнниковъ,
Александръ Ѳедоровичъ.

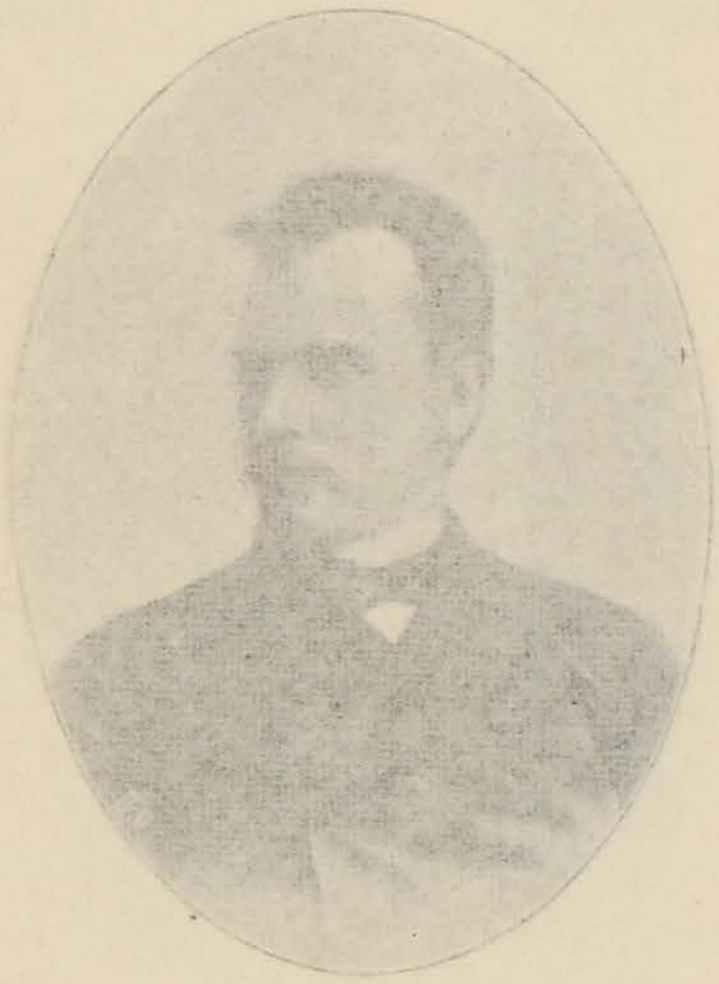

Трофимовъ, Василій Трофимовичъ.

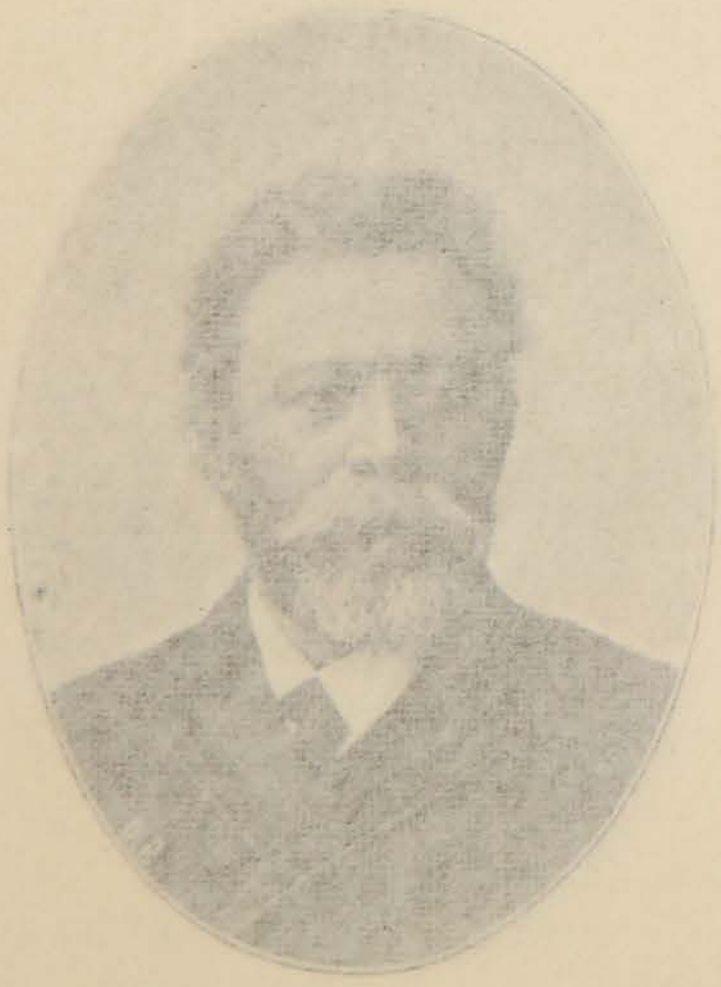

Владиміровъ, Моисей Евстафьевичъ.



Крючковъ, Антонъ Никифоро[illegible]



Петровъ, Алексѣй Семеновичъ.

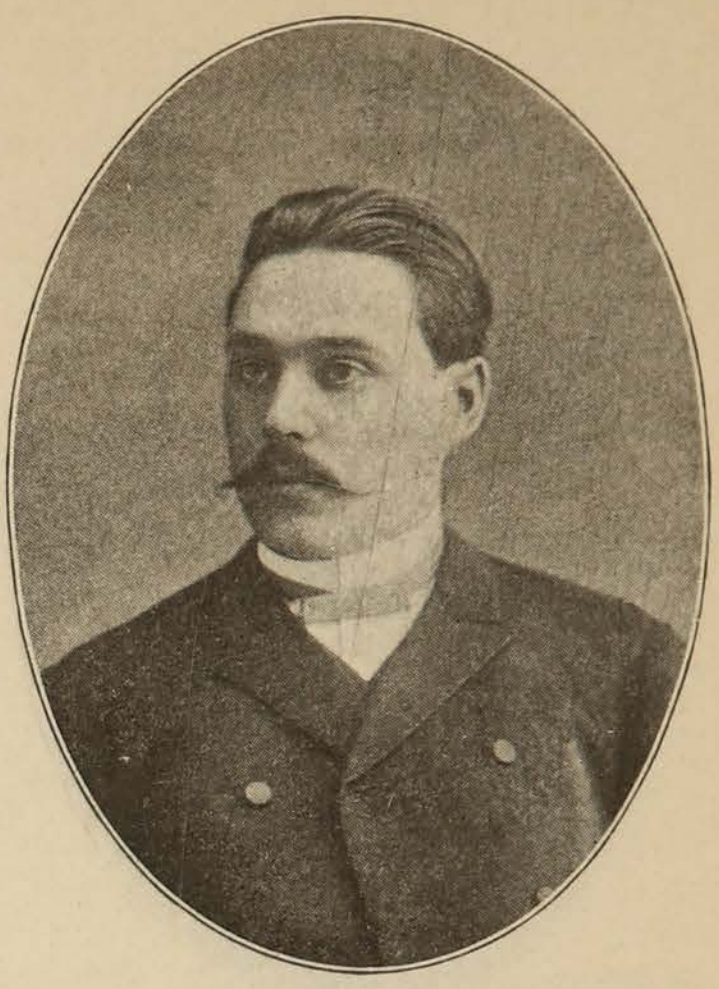

Икорскій, Клавдій Петровичъ.

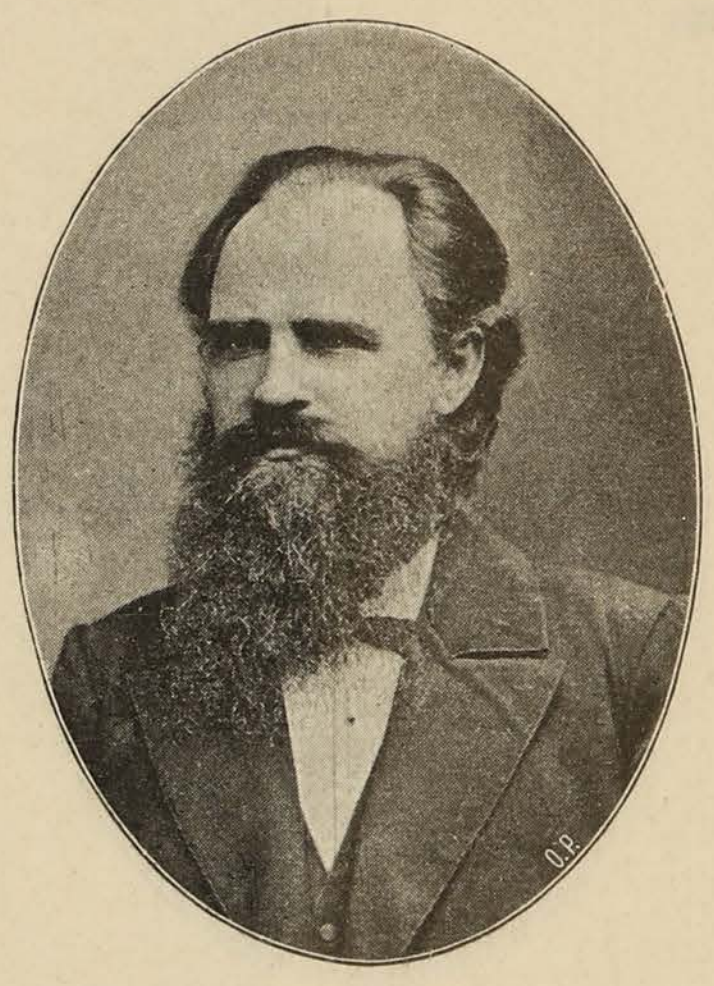

Бойко, Михаилъ Калиновичъ.

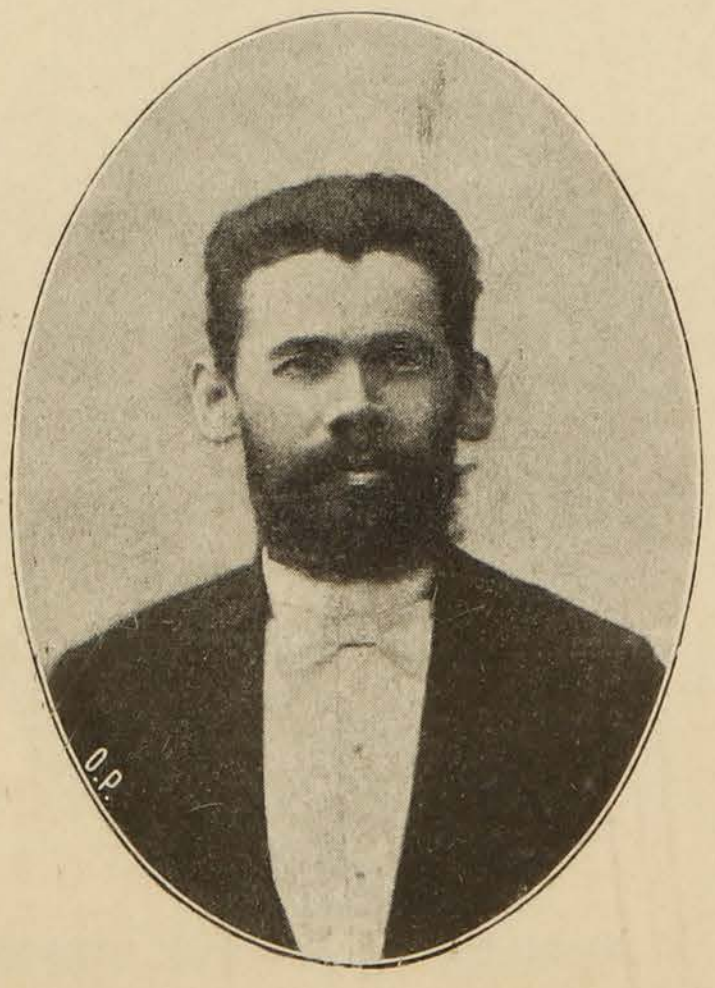

Дмитріевъ, Василій Яковлевичъ.



Уткинъ, Иванъ Ѳедоровичъ.

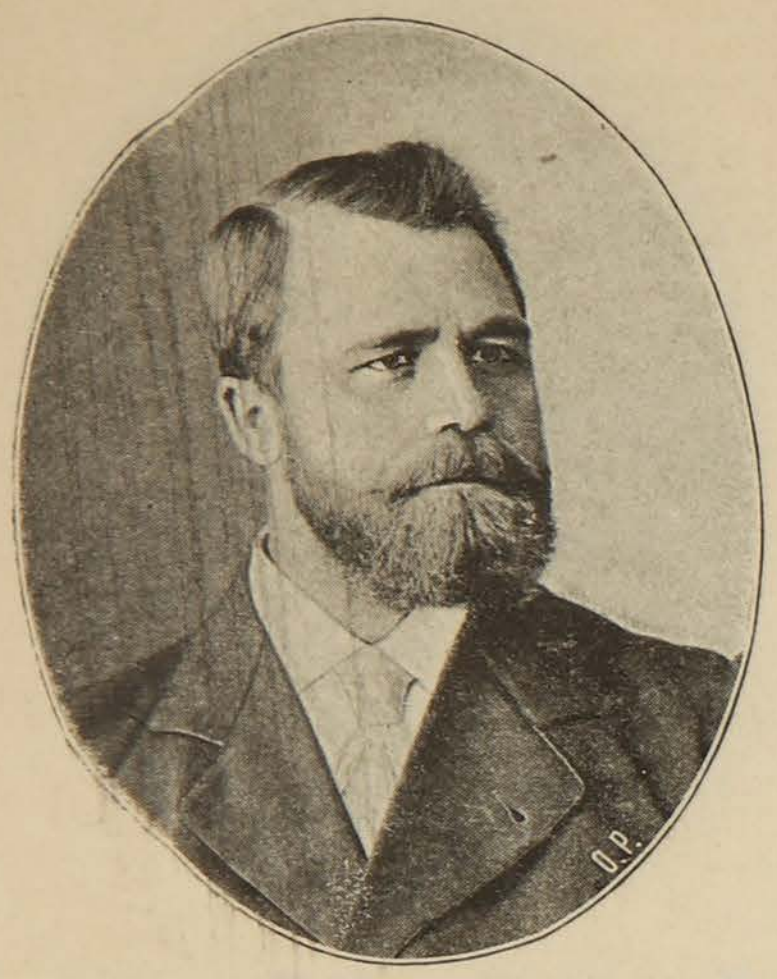

Михайловъ, Николай Степановичъ.

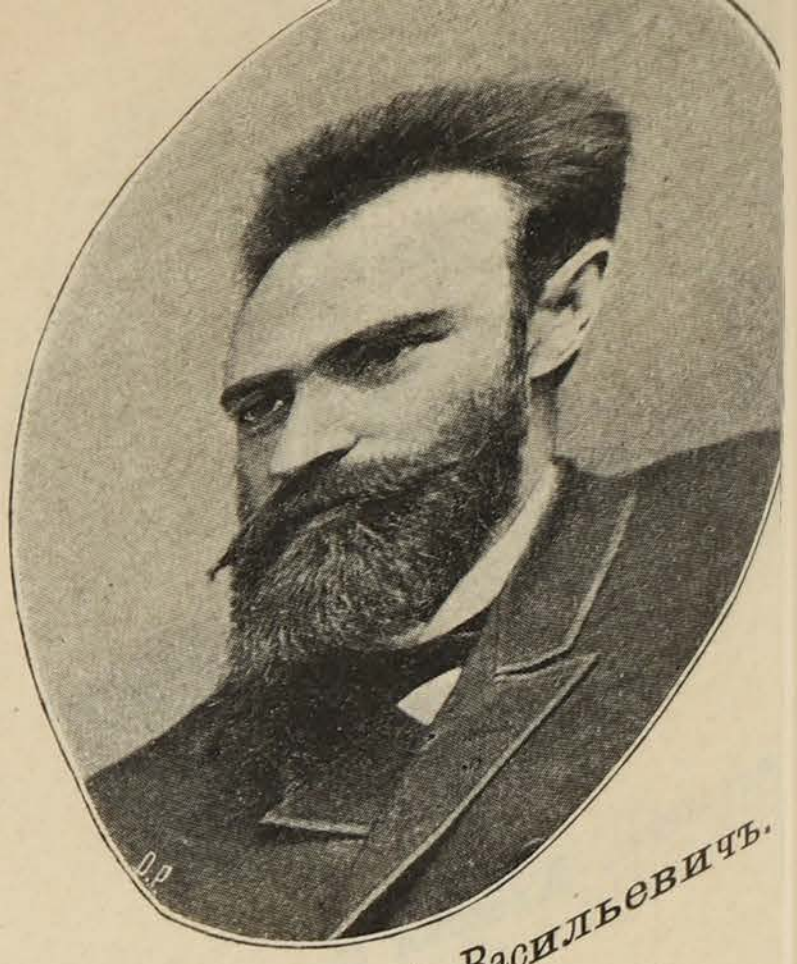

Латовъ, Фотій Васильевичъ.



Чиликинъ,
Георгій Ивановичъ.

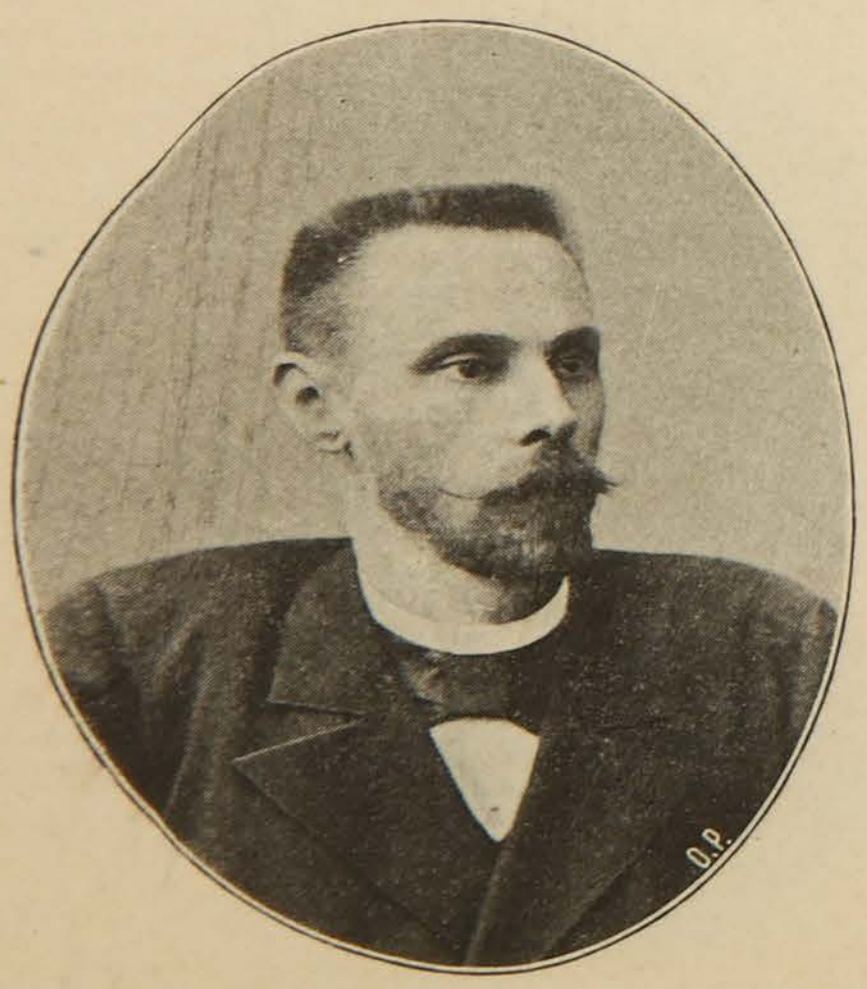

Кореплановъ Иванъ Степановичъ.



Давыдовъ, Ѳедоръ Антоновичъ.



[illegible], [illegible] Антоновичъ.



Егоровъ, Владиміръ Николаевичъ.



Соловьевъ, Александръ Яковлевичъ.

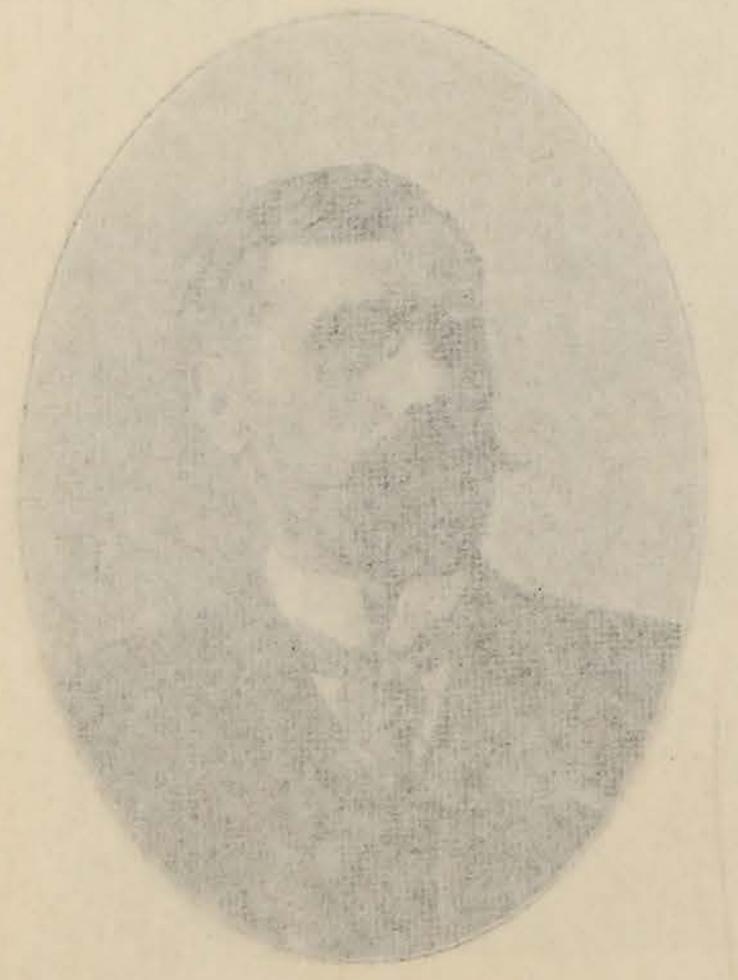

[illegible], Ѳедоръ Григорьевичъ.

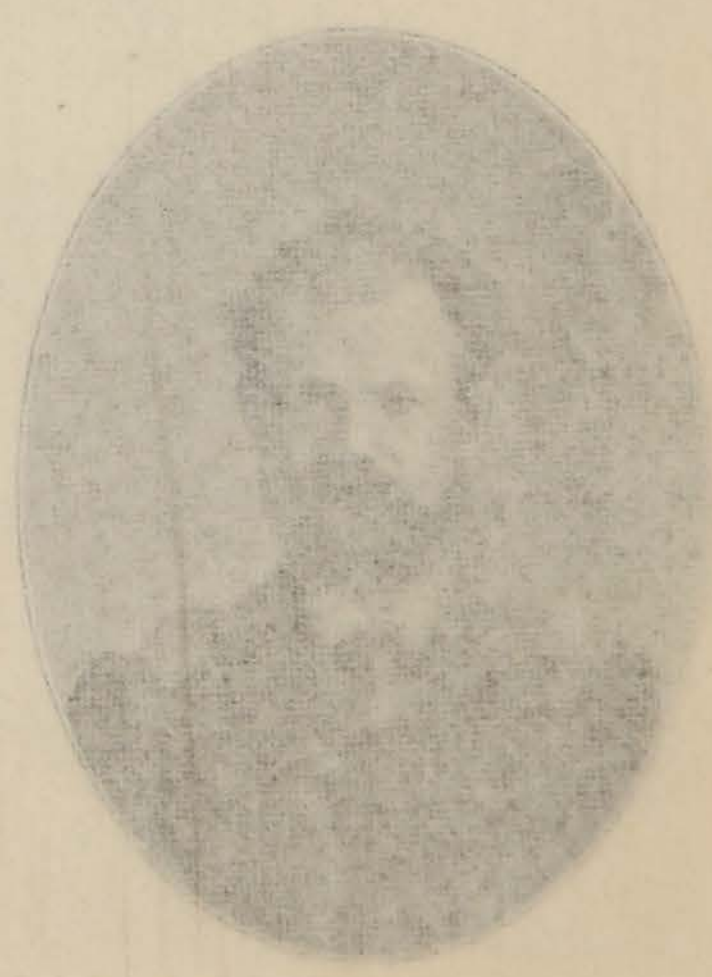

[illegible], Александръ Алексѣевичъ.



Михайловъ, Николай Степановичъ.

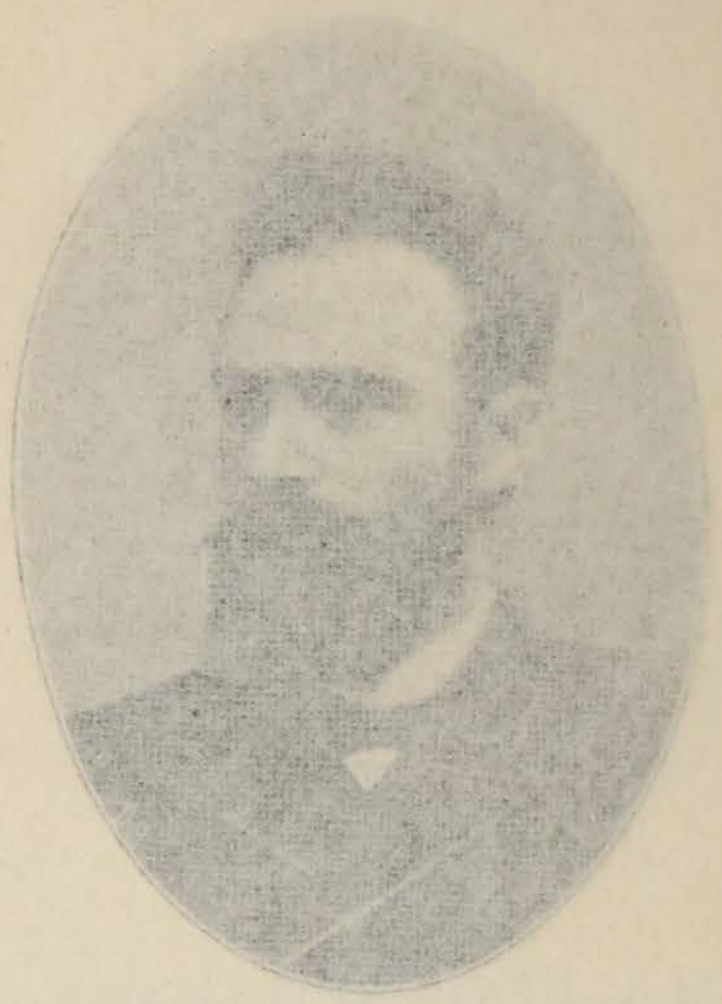

Латовъ, Фотій Васильевичъ.

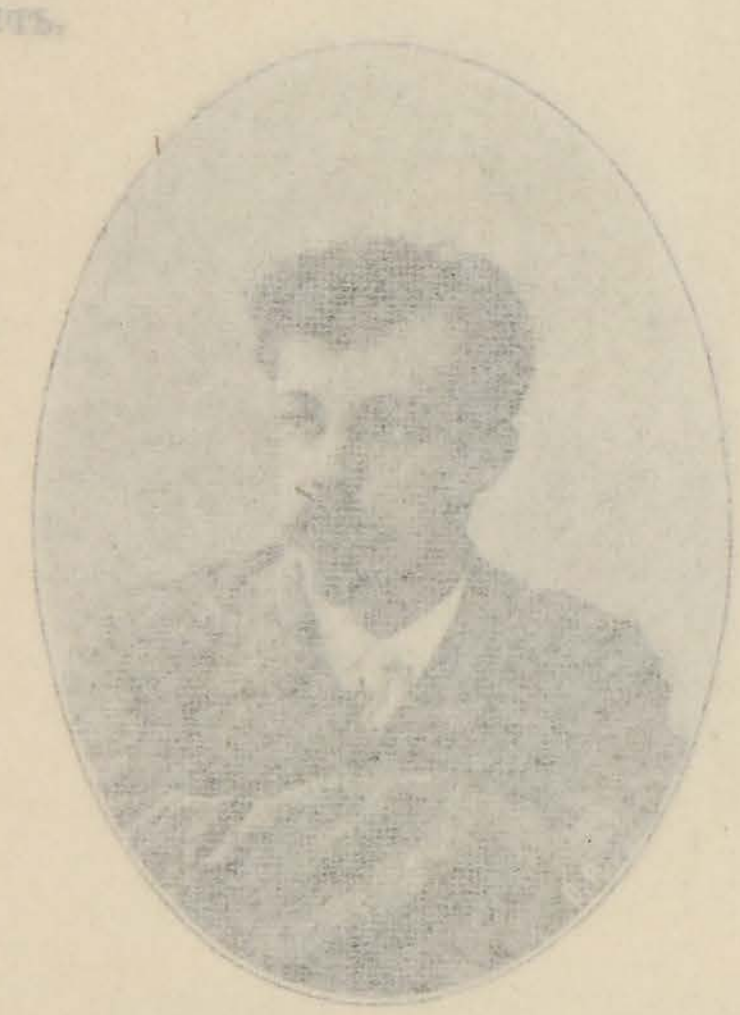

Чиликинъ,
Георгій Ивановичъ.



Корепановъ, Иванъ Степановичъ.



Давыдовъ, Ѳедоръ Антоновичъ.



Давыдовъ, Петръ Антоновичъ.

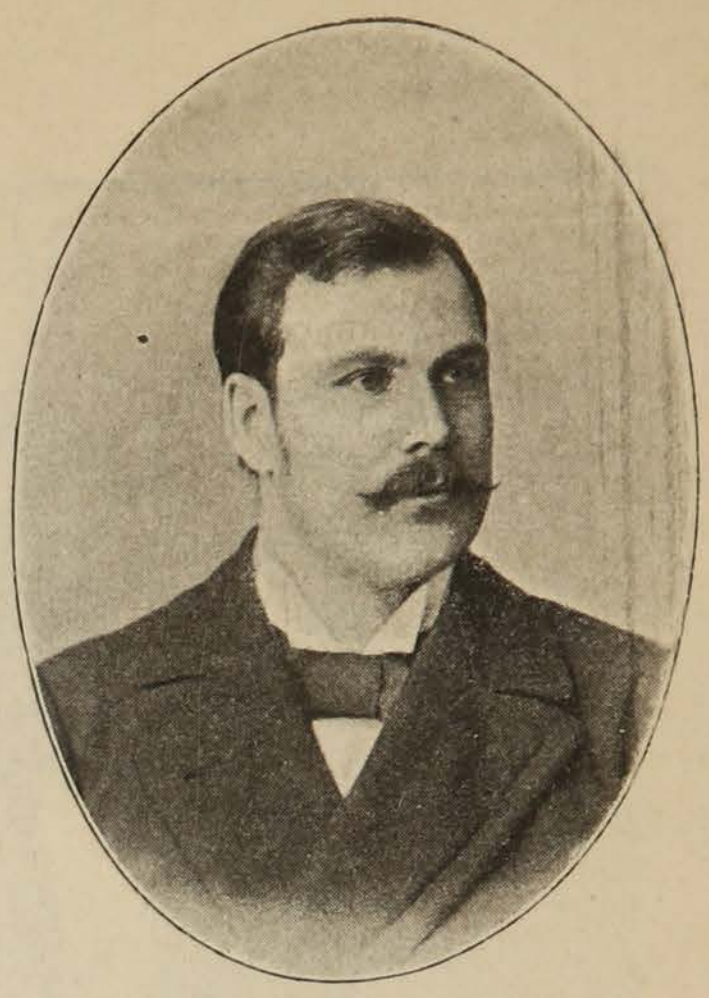

Егоровъ, Владиміръ Николаевичъ.

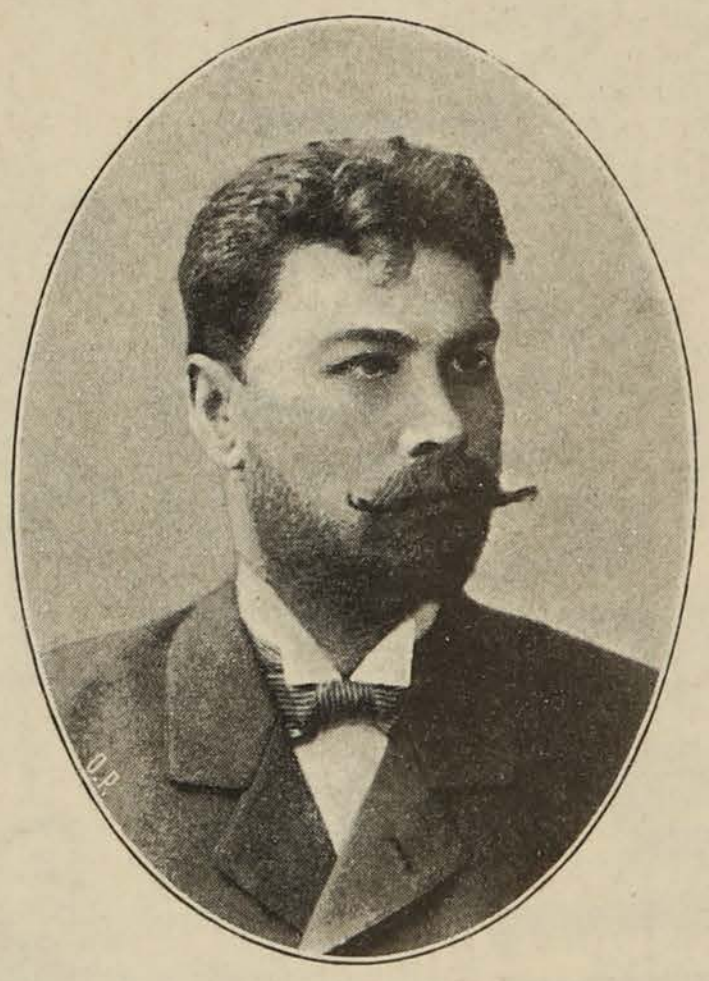

Соловьевъ, Александръ Яковлевичъ.



Зебницкій, Ѳедоръ Григорьевичъ.



Шовскій, Александръ Алексѣевичъ.

ПРАКТИЧЕСКАЯ ЖИЗНЬ

КАПИТАЛЬНАЯ КНИГА



Домъ Счетоводныхъ Курсовъ [illegible]ерскаго, въ Москвѣ.


ЖИЗНЬ



Домъ Счетоводныхъ Курсовъ Ѳ. В. Езерскаго, въ Москвѣ.

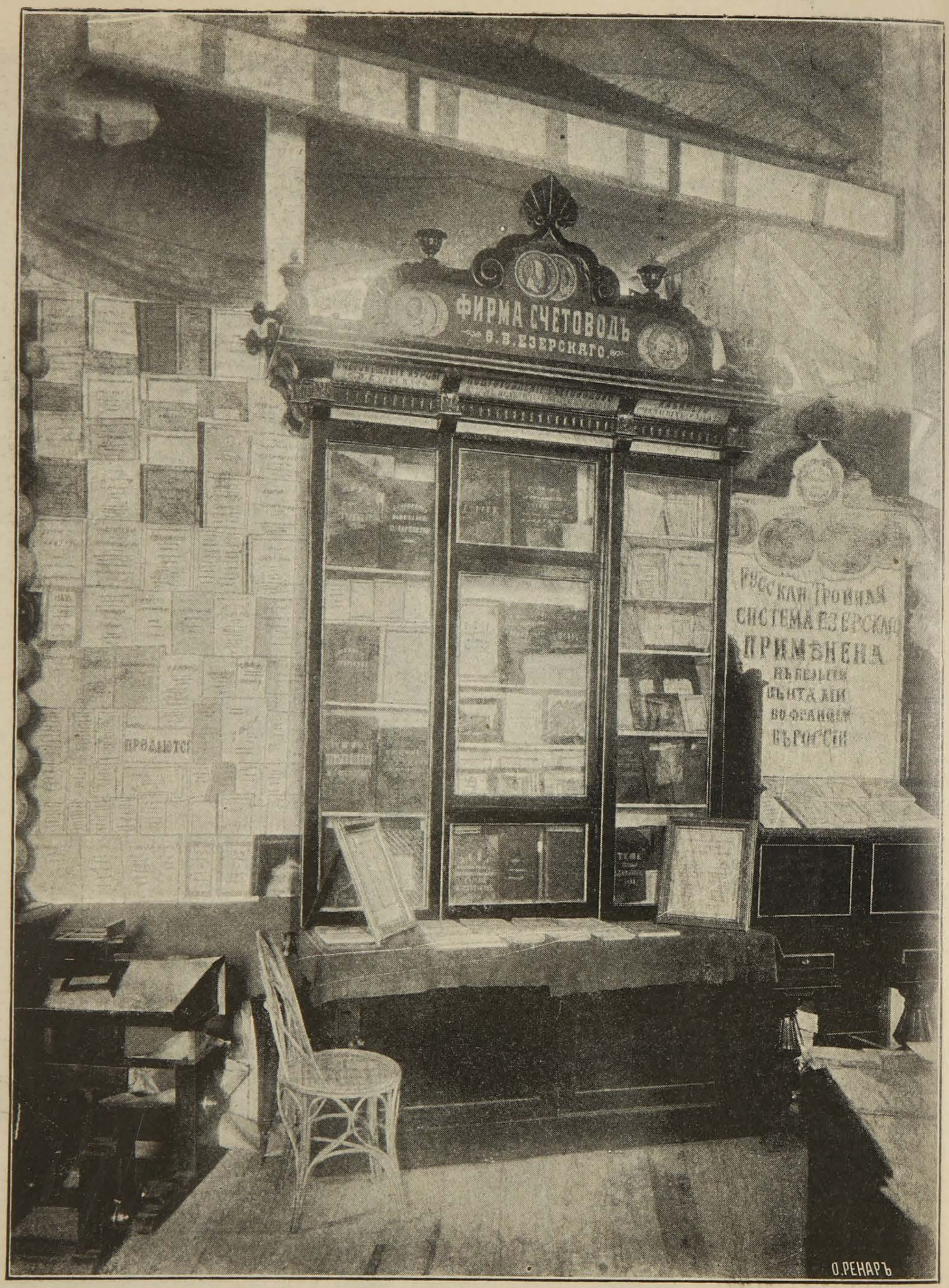

На выставкѣ въ Москвѣ двадцать лѣтъ назадъ въ 1882 году.

Общество Счетоводовъ.

(Историческій очеркъ).

Послѣднее десятилѣтіе прошлаго столѣтія ознаменовалось въ исторіи Россіи усиленнымъ стремленіемъ однородныхъ общественныхъ элементовъ къ соединенію въ особыя общества и корпораціи съ цѣлью взаимопомощи и самообразованія.

Тяготѣніе къ единому духовному центру въ видѣ общества замѣтно было въ то время и среди лицъ, принадлежащихъ къ счетоводной профессіи; нужденъ былъ иниціаторъ, который бы взялъ на себя починъ въ объединеніи разрозненныхъ и разсѣянныхъ по лицу обширной Россіи счетоводовъ.

Піонеромъ идеи корпоративнаго объединенія счетоводовъ явился маститый счетоводъ Ѳ. В. Езерскій — авторъ русской двойной системы, который еще въ 1870 г. издалъ переводъ съ англійскаго языка брошюры: „*Объясненіе присяжныхъ счетоводовъ въ Англіи*“, благодаря которой русскіе счетоводы впервые познакомились съ организаціей общества счетоводовъ въ Англіи; онъ-же напечаталъ статью въ издававшемся имъ журналѣ „Счетоводъ“ рядъ статей, призывая счетоводовъ къ объединенію, отбросивъ партійную рознь.

Для проведенія этой идеи въ жизнь, Ѳ. В. Езерскій въ декабрѣ 1891 года устроилъ счетоводную выставку*) при свѣдѣ Счетоводныхъ Курсахъ въ Москвѣ въ пользу пострадавшихъ отъ неурожая, при которой затѣмъ былъ, по его же иниціативѣ, созванъ первый Всероссійскій Съѣздъ Счетоводовъ**).

На второмъ же засѣданіи Съѣзда 30 декабря 1901 г. возбужденъ и обсуждался вопросъ объ организаціи Общества

---

*) О счетоводной выставкѣ. Прилож. I-е, стр. 1.

**) О Всероссійскомъ Съѣздѣ Счетоводовъ. Прилож. II-е, стр. 14.

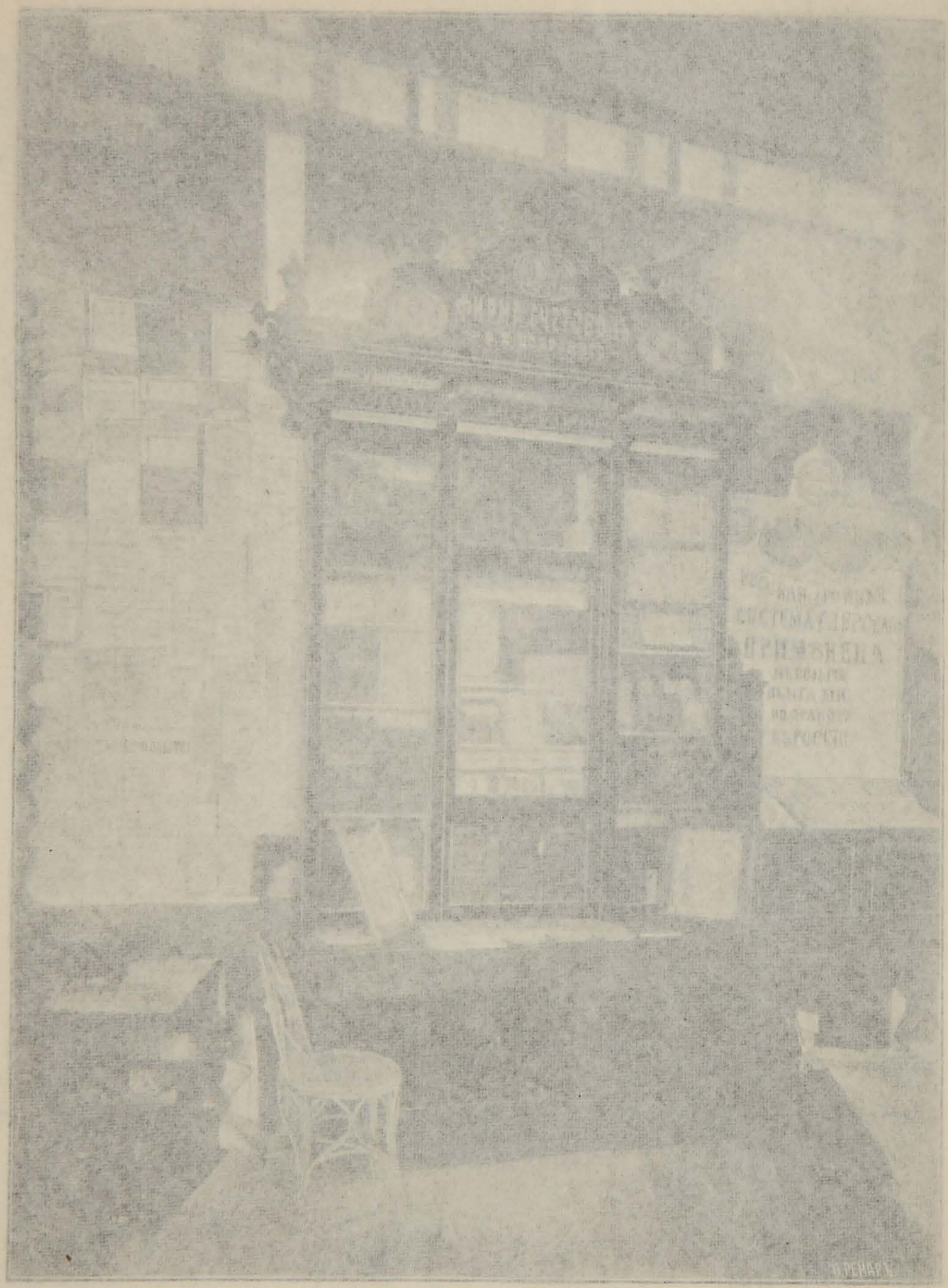

На выставкѣ въ Москвѣ двадцать лѣтъ назадъ въ 1882 году.

Общество Счетоводовъ.

(Историческій очеркъ).

Послѣднее десятилѣтіе прошлаго столѣтія ознаменовалось въ исторіи Россіи усиленнымъ стремленіемъ однородныхъ общественныхъ элементовъ къ соединенію въ особыя общества и корпораціи съ цѣлью взаимопомощи и самообразованія.

Тяготѣніе къ единому духовному центру въ видѣ общества замѣтно было въ то время и среди лицъ, принадлежащихъ къ счетоводной профессіи; нуженъ былъ иниціаторъ, который бы взялъ на себя починъ въ объединеніи разрозненныхъ и разсѣянныхъ по лицу обширной Россіи счетоводовъ.

Піонеромъ идеи корпоративнаго объединенія счетоводовъ явился маститый счетоводъ Ѳ. В. Езерскій—авторъ русской тройной системы, который еще въ 1870 г. сдѣлалъ переводъ съ англійскаго языка брошюры: „*Общество присяжныхъ счетоводовъ въ Англіи*“, благодаря которой русскіе счетоводы впервые познакомились съ организаціей обществъ счетоводовъ въ Англіи; онъ-же напечаталъ затѣмъ въ издававшемся имъ журналѣ „Счетоводъ“ рядъ статей, призывая счетоводовъ къ объединенію, отбросивъ партійную рознь.

Для проведенія этой идеи въ жизнь, Ѳ. В. Езерскій въ декабрѣ 1891 года устроилъ счетоводную выставку*) при своихъ Счетоводныхъ Курсахъ въ Москвѣ въ пользу пострадавшихъ отъ неурожая, при которой затѣмъ былъ, по его же иниціативѣ, созванъ первый Всероссійскій Съѣздъ Счетоводовъ**).

На второмъ же засѣданіи Съѣзда, 30 декабря 1901 г. возбужденъ и обсуждался вопросъ объ организаціи Общества

---

*) **О счетоводной выставкѣ.** Прилож. I-е, стр. 1.

) **О Всероссійскомъ Съѣздѣ Счетоводовъ. Прилож. II-е, стр. 14.

Счетоводовъ и задачахъ этого Общества. „*Всѣ высказались въ пользу образованія такого Общества*“. Въ послѣдующихъ засѣданіяхъ былъ выработанъ уставъ Общества и дано уполномочіе г. предсѣдателю Ѳ. В. Езерскому ходатайствовать объ утвержденіи этого устава.

17-го февраля 1892 г. состоялось общее собраніе учредителей, на которомъ былъ подписанъ проектъ устава, а на другой день уполномоченный учредитель Общества Ѳ. В. Езерскій выѣхалъ въ Петербургъ ходатайствовать предъ правительствомъ объ утвержденіи устава.

26 іюня 1892 года послѣдовало **утвержденіе устава,***) засимъ было разослано циркулярное приглашеніе вступить въ члены Общества Счетоводовъ.**).

2-го октября **состоялось открытіе** Общества—первое торжественное общее собраніе гг. членовъ подъ предсѣдательствомъ Ѳ. В. Езерскаго ***), какъ иниціатора и учредителя.

6-го марта 1893 г. уставъ Общества Счетоводовъ былъ существенно дополненъ §-мъ о присяжныхъ счетоводахъ.

Со дня своего открытія за истекшій X-ти лѣтній періодъ Общество Счетоводовъ, согласно своего устава, преслѣдовало три основныхъ цѣли:

1) *научную,*
2) *объединительную и*
3) *вспомогательную.*

Независимо отъ этого, Общество Счетоводовъ трудилось въ сферѣ вѣдѣнія разныхъ Министерствъ.

Общество Счетоводовъ является *первымъ по возникновенію и единственнымъ* въ Россіи не только по своему названію, но и по личному составу и главнымъ образомъ по своимъ исключительнымъ цѣлямъ и своей дѣятельности.

Насколько Общество Счетоводовъ успѣшно достигло намѣченныя уставомъ цѣли, видно изъ нижеслѣдующихъ отдѣловъ настоящаго Юбилейнаго Изданія.

---

*) **Уставъ О-ва.** Прилож. V-е, стр. 63.
) **Циркуляръ учредителей. Прилож. III-е, стр. 59.
***) **Протоколъ I-го общаго собранія.** Прилож. IV-е, стр. 61.

I.

Научная дѣятельность Общества Счетоводовъ.

I.

Научная дѣятельность Общества Счетоводовъ.

Научная дѣятельность Общества Счетоводовъ за истекшее десятилѣтіе выразилась въ разработкѣ вопросовъ экономическихъ, статистическихъ, финансовыхъ, счетоводныхъ и др.

Для достиженія таковой цѣли Общество Счетоводовъ:

а) основало два научныхъ журнала: а) ежемѣсячный — „Журналъ Общества Счетоводовъ“ и б) еженедѣльный — „Практическая Жизнь“;

б) издало рядъ сочиненій по счетоводству, финансамъ и проч.;

в) организовало спеціальную библіотеку;

г) устраивало бесѣды и публичныя чтенія;

д) созывало еще два Всероссійскихъ Съѣзда Счетоводовъ;

е) участвовало на выставкахъ по учебному отдѣлу;

ж) разрабатывало вопросы по судебно-счетоводной экспертизѣ.

А) Изданіе журналовъ: „Практическая Жизнь“ и „Журналъ Общества Счетоводовъ“.

Журналъ „Практическая Жизнь“ перешелъ въ собственность О-ва Счетоводовъ отъ учредителя О-ва Ѳ. В. Езерскаго, передавшаго его безвозмездно О-ву въ первый день открытія Общества 2-го октября 1892 г.

Въ 1892, 1893 и часть 1894 г. „Практическая Жизнь“ издавалась въ форматѣ еженедѣльныхъ книжекъ, съ конца 1898 г. и до 1-го іюля 1899 г. — еженедѣльной газеты, съ этого же времени — въ форматѣ еженедѣльнаго журнала.

„Журналъ О-ва Счетоводовъ“, основанный въ 1894 г., все время издается въ форматѣ ежемѣсячныхъ книжекъ.

„Практическая Жизнь“ *) издается по слѣдующей расширенной въ 1901 г. программѣ:

*) **Каталогъ журнала „Практ. Жизнь“**: Приложеніе VI, стр. 73.

1. *Счетоводная жизнь.* Сцены и разсказы изъ нея.

2. *Научный отдѣлъ*: счетоводство, финансы, контроль, коммерческія науки, мораль и законы нравственности, экономія, статистика.

3. *Обзоръ смѣтъ*, отчетовъ земскихъ и городскихъ учрежденій, товариществъ, компаній и обществъ на паяхъ, акціяхъ, взаимнаго кредита и т. п.

4. *Судебный отдѣлъ*, безъ права обсужденія рѣшеній. Судебно-счетоводная экспертиза.

5. *Библіографія*: новыя книги и рецензіи на изданія, соотвѣтствующія программѣ журнала.

6. *Справочный отдѣлъ*: практическія свѣдѣнія, а также рекламы и объявленія. Хроника по спеціальности журнала.

При журналѣ выдаются подписчикамъ особыя приложенія, состоящія изъ учебниковъ, руководствъ, пособій и сочиненій по счетоводству.

„Журналъ Общества Счетоводовъ“ *) издается со дня основанія по слѣдующей программѣ:

Отдѣлъ I. Научный. Счетоводство. Финансы. Контроль. Коммерческія науки.

Отдѣлъ II. Обзоръ смѣтъ, отчетовъ земскихъ и городскихъ учрежденій, товариществъ, компаній и обществъ на паяхъ, акціяхъ, взаимнаго кредита и т. п.

Отдѣлъ III. Судебный (безъ обсужденія судебныхъ рѣшеній). Судебно-счетоводная экспертиза.

Отдѣлъ IV. Библіографія. Рецензіи на новыя книги и изданія, соотвѣтствующія программѣ журнала.

Отдѣлъ V. Справочный.

Объявленія.

Съ особеннымъ удовольствіемъ и чувствомъ нравственнаго удовлетворенія должно отмѣтить то обстоятельство, что изданіемъ журналовъ, въ которыхъ разрабатывались не только спеціальные счетоводные вопросы, но и другіе вопросы практической жизни, Общество шло навстрѣчу дѣйствительной потребности членовъ—обмѣниваться при посредствѣ журналовъ мыслями по интересующимъ ихъ вопросамъ, благодаря чему редакція всегда обезпечена извѣстнымъ контингентомъ

---

*) **Каталогъ „Журнала О-ва Счетоводовъ“**. Прилож. VII, стр. 94.

безплатныхъ сотрудниковъ. При сведеніи результатовъ въ данномъ случаѣ должно помнить, что оные не исчерпываются наличностью только матеріальныхъ доходовъ и что изданіе журналовъ имѣетъ для Общества Счетоводовъ высокое интеллектуальное и моральное значеніе, независимо отъ ихъ доходности.

Въ приложеніи къ сему Юбилейному Изданію помѣщены подробные перечни всѣхъ напечатанныхъ статей, какъ въ „Журналѣ О-ва Счетоводовъ“, такъ и въ журналѣ „Практическая Жизнь“, изъ которыхъ видно разнообразіе и разносторонность разработанныхъ въ этихъ журналахъ вопросовъ.

Б) Изданіе сочиненій.

За десятилѣтній періодъ своей научной дѣятельности Общество Счетоводовъ издало рядъ сочиненій, преимущественно въ области счетоводства.

Къ изданіямъ по *общему* счетоводству относятся:

а) Какъ легче изучить счетоводство?

б) Счетоводство, какъ самый опасный врагъ и какъ самое точное зеркало.

в) Сравненіе системъ счетоводства—итальянской и русской.

г) Руководство общей бухгалтеріи Попова (библіографія).

д) Курсъ двойной бухгалтеріи Прокофьева (библіографія).

е) Самоучитель двойной бухгалтеріи Скубица (библіографія).

ж) Трактатъ о счетахъ и записяхъ. Лука Пачіоло (библіографія) и проч.

Къ изданіямъ по *спеціальнымъ* отраслямъ счетоводства относятся:

а) Общедоступный курсъ сельско-хозяйственнаго счетоводства Кашкина (библіографія).

б) Сельско-хозяйственное счетоводство Утѣхина (библіографія).

в) Къ вопросу о счетоводствѣ земскихъ и городскихъ управъ.

г) Основы счетоводства автономныхъ учрежденій Попова (библіографія).

д) Нормальная заводско-фабричная отчетность Эдуарда Фельдгаузена (анализъ).

Изъ сочиненій общаго характера заслуживаютъ вниманія:

а) Проектъ программы преподаванія счетоводства въ земледѣльческихъ училищахъ.

б) Знаніе и званіе счетоводовъ подымается и подымается.

в) По вопросу объ институтѣ присяжныхъ счетовѣдовъ и проч.

Подробный списокъ изданій Общества Счетоводовъ помѣщенъ въ приложеніи *).

За свою издательскую дѣятельность въ области счетоводства Общество Счетоводовъ получило *высшую награду:* большую серебряную медаль по учебному отдѣлу на выставкѣ въ г. Пензѣ въ 1898 г. (золотыхъ медалей по учебному отдѣлу на выставкѣ не было).

В) Безплатная библіотека Общества Счетоводовъ.

Библіотека Общества, первоначально (1893 г.) составленная изъ изданій, полученныхъ въ даръ отъ Департамента Торговли и Мануфактуръ Министерства Финансовъ, отъ Статистическаго Отдѣленія Министерства Путей Сообщенія, отъ Департамента Земледѣлія и Государ. Имуществъ, отъ предсѣдателя Общества Ѳ. В. Езерскаго и отъ книгоиздателей Суворина и Девріена, пополнена журналами, приложеніями къ журналамъ и газетами, полученными Обществомъ въ обмѣнъ на свои журналы, а также и по подпискѣ: *„Русская Мысль“, „Наблюдатель“, „Нива“, „Новое Время“, „Русскія Вѣдомости“, „Дѣятель“, „Прибалтійскій Листокъ“, „Донская Рѣчь“, „Живописное Обозрѣніе“, „Одесскій Листокъ“, „Пермскія Губернскія Вѣдомости“, „Курляндскія Губернскія Вѣдомости“, „Электротехническій Вѣстникъ“, „Технологъ“, „Артиллерійскій Журналъ“, „Вѣстникъ Благотворительности“, „Тургайскія Обл. Вѣд.“, „Подольскія Губ.*

---

*) **Каталогъ изданій О-ва.** Прилоложеніе VIII стр. 109.

Вѣд.“, „Акмолинскія Губ. Вѣд.“, „С.-Петербургскія Вѣд.“, „Задушевное Слово“, „Ремесленная Газета“, „Развѣдчикъ“, „Московскій Листокъ“, „Саратовскій Дневникъ“, „Книжный Вѣстникъ“, „Могилевскія Вѣд.“, „Отголоски“, „Енисей“, „Юридическая Газета“, „Сельскій Вѣстникъ“, „Природа и Люди“, „Новый Вѣкъ“, „Русскій Паломникъ“, „Здоровье“, „Жизнь и Школа“, „Ребусъ“, „Русскій Начал. Учитель“, „Вѣстникъ сельскаго хозяйства“, и проч.

Кромѣ того, въ библіотеку поступило значительное пожертвованіе книгами отъ членовъ Общества.

Библіотека непрерывно пополняется новѣйшими изданіями по счетоводству, статистикѣ, коммерческимъ и финансовымъ вычисленіямъ, политической экономіи, торговому и вексельному праву, коммерческой географіи, товаровѣдѣнію, торговлезнанію и проч.

Г) Устройство бесѣдъ и публичныхъ чтеній (рефераты).

Дѣятельность Общества Счетоводовъ по устройству бесѣдъ и публичныхъ чтеній открылась въ первый же день по основаніи Общества, именно, 3-го октября 1892 г. былъ прочитанъ первый рефератъ Ѳ. В. Езерскаго о „задачахъ Общества Счетоводовъ“.

Въ бесѣдахъ и рефератахъ затрогиваются насущные вопросы изъ области счетоводства, статистики и финансовъ.

Къ разработкѣ этихъ вопросовъ съ первыхъ шаговъ Общества допускались всѣ лица, интересующіяся ими, ради чего чрезъ газеты и журналы были сдѣланы приглашенія всѣхъ лицъ, желающихъ внести доклады и рефераты, при чемъ Общество Счетоводовъ всегда относилось съ полнымъ сочувствіемъ и вниманіемъ къ каждому сообщенному мнѣнію въ какой бы формѣ оно ни было, лишь бы оно было основано на точныхъ данныхъ и цифрахъ.

Изъ наиболѣе капитальныхъ рефератовъ были слѣдующіе:

1) О причинахъ увеличивающагося количества протеста векселей и мѣрахъ къ уменьшенію этого.

2) Къ вопросу о постановкѣ народнаго кредита.

3) Объ обрусѣніи счетоводнаго языка.

4) Объ объединеніи счетоводовъ и проч.

Д) Созывъ Всероссійскихъ Съѣздовъ Счетоводовъ.

Общество Счетоводовъ созывало два Всероссійскихъ Съѣзда Счетоводовъ.

I-й Всероссійскій Съѣздъ Счетоводовъ былъ устроенъ въ Москвѣ при Счетоводной выставкѣ на Курсахъ Ѳ. В. Езерскаго въ 1891—1892 году. Этотъ Съѣздъ положилъ основаніе возникновенію Общества Счетоводовъ. *).

II-й Съѣздъ былъ разрѣшенъ Обществу Счетоводовъ к созыву въ г. Кіевѣ на выставкѣ, въ 1897 году.

III-й Съѣздъ былъ созванъ въ Москвѣ въ 1898 г.

Устройство Всероссійскихъ Съѣздовъ Счетоводовъ имѣло огромное значеніе въ жизни счетоводовъ Имперіи.

На Съѣздахъ обсуждались самые жизненные вопросы, касающіеся поднятія „знанія“ и „званія“ счетоводовъ, что видно изъ программъ Съѣздовъ, утвержденныхъ Правительствомъ и помѣщенныхъ въ приложеніи.

Особенную въ этомъ отношеніи услугу оказалъ послѣдній (III-й) Всероссійскій Съѣздъ Счетоводовъ, на которомъ русскіе счетоводы сдѣлали единодушный отпоръ нѣкоей партіи счетоводовъ, стремившихся закабалить всѣхъ русскихъ счетоводовъ при помощи учрежденія монопольнаго „института присяжныхъ счетовѣдовъ“.

На Съѣздахъ обсуждались и разрабатывались вопросы изъ области теоретическаго и практическаго счетоводства; каждый счетоводъ-участникъ съѣзда, состоящій на практикѣ, приносилъ сюда что-нибудь новое, добытое имъ путемъ опыта; здѣсь же производилась вѣрная оцѣнка существующихъ въ счетоводной литературѣ учебниковъ, руководствъ и пособій.

Каждый Съѣздъ Счетоводовъ, такимъ образомъ, способствовалъ подъему и „званія“, и „знанія“ счетоводовъ.

---

*) **Труды Съѣздовъ Счетоводовъ**. Прилож. II стр. 14—58

Е) Участіе на выставкахъ по учебному отдѣлу.

Въ 1898 году Общество Счетоводовъ представило отъ себя экспонаты въ видѣ журналовъ и изданій по счетоводству по учебному отдѣлу на сельско-хозяйственной выставкѣ въ г. Пензѣ.

Это былъ первый опытъ Общества популяризировать свѣдѣнія о раціональномъ счетоводствѣ путемъ представленія на судъ публики изданій Общества по этому предмету.

На выставкѣ въ г. Пензѣ сельскіе хозяева, благодаря изданіямъ Общества Счетоводовъ по сельско-хозяйственному счетоводству, познакомились съ правильнымъ учетомъ сельскаго хозяйства въ цѣломъ и въ отдѣльныхъ отрасляхъ его.

На этой выставкѣ Общество Счетоводовъ получило *высшую* награду—*большую серебряную медаль*. Золотыхъ медалей учебному отдѣлу выставки не полагалось.

Ж) Судебно-счетоводная экспертиза.

Счетоводная экспертиза получила широкую разработку Обществомъ Счетоводовъ какъ съ теоретической стороны, такъ и съ практической.

Теоретическая разработка вопросовъ счетоводной экспертизы содержится въ судебномъ отдѣлѣ „Журнала Общества Счетоводовъ“ и „Практической Жизни“.

Въ этомъ же отдѣлѣ содержится и богатый матеріалъ разработанныхъ вопросовъ по счетоводной экспертизѣ въ видѣ протоколовъ экспертизъ, заключеній и мнѣній экспертовъ.

При совершенномъ отсутствіи въ счетоводной литературѣ какихъ-либо руководствъ къ производству счетоводныхъ экспертизъ, матеріалъ по этому предмету, содержащійся въ журналахъ Общества Счетододовъ, является тѣмъ болѣе цѣннымъ и можетъ оказать большую услугу начинающему эксперту, а также лицамъ судебныхъ учрежденій, коимъ по службѣ приходится вѣдаться съ судебно-счетоводной экспертизой.

Дѣятельность Общества Счетоводовъ въ этомъ отношеніи уже оцѣнена г. Министромъ Юстиціи, удостоившимъ Общество высокимъ довѣріемъ въ дѣлѣ производства судебно-счетоводныхъ экспертизъ.

30-го декабря 1894 г. общимъ собраніемъ гг. членовъ Общества утверждены правила для членовъ присяжныхъ счетоводовъ Общества.

22-го сентября же 1901 г. общимъ собраніемъ была избрана особая комиссія, которая выработала обязательныя правила для членовъ О-ва, назначаемыхъ экспертами.

Правила эти приняты общимъ собраніемъ 17 февраля 1902 г. и вступили въ дѣйствіе *).

---

*) **Правила для экспертовъ** Прилож. X стр. 114.

II.

Вспомогательная дѣятельность Общества Счетоводовъ.

II.

Вспомогательная дѣятельность Общества Счетоводовъ.

Вспомогательная дѣятельность Общества Счетоводовъ выразилась главнымъ образомъ въ слѣдующихъ видахъ:

а) образованіи мужскаго вспомогательнаго капитала имени Ѳ. В. Езерскаго;

б) образованіи женскаго вспомогательнаго капитала имени Ѳ. В. Езерскаго;

в) образованіи ссуднаго капитала;

г) пріобрѣтеніи дома для безплатнаго пользованія членами -ва;

д) безплатной медицинской и зубоврачебной помощи;

е) скидочныхъ соглапеніяхъ съ нѣкоторыми торговыми фирмами;

ж) содѣйствіи членамъ къ полученію мѣстъ и временныхъ занятій.

з) образованіи фонда имени Ѳ. В. Езерскаго на постройку общежитія для членовъ О-ва, утратившихъ способность къ труду.

и) устройствѣ благотворительныхъ спектаклей.

Вспомогательная дѣятельность Общества Счетоводовъ не исчерпывается вполнѣ указанными видами матеріальнаго вспоможенія; члены Общества, въ тяжелыя минуты своей жизни, всегда находили не только матеріальную, но и нравственную поддержку въ Обществѣ, которое въ этихъ случаяхъ шло само на встрѣчу своимъ членамъ.

А) Вспомогательный мужской капиталъ имени Ѳ. В. Езерскаго.

Образованіе этого капитала положено 14 ноября 1894 г., въ день 35 лѣтняго юбилея литературныхъ трудовъ автора русскаго счетоводства. Въ этотъ день, по случаю отказа юбиляра и учредителя Общества Счетоводовъ отъ принятія въ его честь празднества, всѣ суммы, поступившія добровольно на этотъ предметъ, внесены въ Общество на образованіе вспомогательнаго капитала Общества Счетоводовъ имени Ѳ. В. Езерскаго.

Впослѣдствіи къ этому капиталу присоединены еще суммы, пожертвованныя въ этотъ же капиталъ, а также долги, переданные Ѳ. В. Езерскимъ въ собственность Общества, слѣдующіе ему со счетоводовъ. Капиталъ этотъ преимущественно находится въ ссудахъ*). На этотъ же капиталъ куплены выигрышные билеты, часть которыхъ обращена на постройку дома.

Въ общемъ собраніи г.г. Членовъ Общества Счетоводовъ, 30 декабря 1894 г., по выслушаніи доклада объ образованіи вспомогательнаго капитала имени учредителя Общества, Ѳ. В. Езерскаго, въ память 35-ти лѣтняго юбилея его счетоводной и литературной дѣятельности, постановлено: въ виду особой важности того начала, которое положено лицами, участвовавшими въ образованіи этого капитала, и на основаніи § 7 устава Общества, всѣхъ этихъ лицъ, избрать пожизненными членами Общества.

Часть вспомогательнаго капитала заключается нынѣ въ трехъ выигрышныхъ билетахъ, по одному каждаго изъ трехъ займовъ: $5^0/_0$ бил. Государствен. Банка 1-го и 2-го внутрен. займовъ и $5^0/_0$ бил. Дворянскаго Земельнаго банка.

Выигрышъ, буде таковой послѣдуетъ, будетъ причисленъ къ вспомогательному капиталу поровну къ мужскому и женскому.

Билеты хранятся на спеціальномъ текущемъ счетѣ Общества Счетоводовъ въ С.-Петербургскомъ Обществѣ Взаимнаго Кредита.

---

*) **Правила о вспомогательномъ мужскомъ капиталѣ. Прилож. XI. Стр. 116.**

Б) Образованіе ссуднаго капитала.

Вспомогательный мужской капиталъ имени Ѳ. В. Езерскаго значительно увеличенъ въ 1897 г. пожертвованіемъ въ этотъ капиталъ его личнаго ссуднаго капитала.

Дѣло въ томъ, что предсѣдатель Общества, Ѳ. В. Езерскій, будучи учредителемъ „Счетоводныхъ Курсовъ“ въ С.-Петербургѣ и въ Москвѣ, дѣлалъ ссуды оканчивающимъ его Курсы на проѣздъ къ мѣсту назначенія и по разнымъ другимъ случаямъ, каковыхъ ссудъ въ 1897 г. не уплаченными ему счетоводами и членами Общества Счетоводовъ оказалось на сумму 45436 р. 12 к.

Всѣ эти ссуды предсѣдатель пожертвовалъ Обществу Счетоводовъ въ цѣляхъ увеличенія вспомогательнаго капитала Общества, и главнымъ образомъ, какъ критеріумъ, по которому Общество можетъ отдѣлять въ своей средѣ аккуратныхъ членовъ отъ неаккуратныхъ, именно, не обременяя неимущихъ членовъ взысканіями, имѣть въ своихъ спискахъ свѣдѣнія о лицахъ, которыя, воспользовавшись ссудами, имѣютъ возможность и средства, но не возвращаютъ таковыхъ въ ущербъ вновь нуждающимся, бѣднѣйшимъ ихъ собратьямъ. Капиталъ этотъ былъ переданъ на условіяхъ, изложенныхъ ниже (стр. 120—124 и 116—118).

Общество Счетоводовъ, принимая означенныя пожертвованія отъ своего предсѣдателя, Ѳ. В. Езерскаго, съ чувствомъ глубокой благодарности, съ гордостью должно признать, съ одной стороны, тотъ фактъ, что оно ни разу не было поставлено въ непріятное положеніе нарушить завѣтъ жертвователя: *„ни въ какомъ случаѣ не требовать пособій посредствомъ суда“*, ибо добропорядочность членовъ Общества всегда являлась гарантіей исправности и аккуратности при наличности ихъ платежеспособности, съ другой стороны, само Общество всегда шло навстрѣчу нуждающимся, неплатежеспособнымъ должникамъ, списывая пособія такимъ членамъ, даже иногда предупреждая просьбы о томъ.

Результаты такого чисто семейнаго отношенія Общества къ своимъ членамъ превзошли первоначальныя ожиданія

Общества а именно: въ теченіе пяти послѣднихъ лѣтъ въ кассу Общества въ возвратъ пособій поступило наличными деньгами Р. 20742 49 к.

За то же время Общество, входя въ стѣсненное положеніе своихъ сочленовъ, списало ссуды въ безвозвратныя пособія Р. 28.275 59 к.

Такимъ образомъ пожертвованія предсѣдателя Ѳ. В. Езерскаго дѣйствительно оказались для Общества источникомъ матеріальныхъ средствъ, съ одной стороны исъ другой—средствомъ для оказанія помощи нуждающимся членамъ Общества.

Съ 1897 г. Предсѣдателемъ дѣлались ежегодныя значительныя пожертвованія въ вспомогательный капиталъ его имени, а 2-го ноября 1902 г., имъ вновь пожертвована значительная сумма (92.949 р. 29 к.) ссудъ, числящихся за слушателями его Счетоводныхъ курсовъ за счетоводами и членами Общества изъ ссудъ, сдѣланныхъ имъ изъ его личныхъ средствъ.

Опытъ прежнихъ лѣтъ позволяетъ надѣяться, что Общество Счетоводовъ получитъ въ возвратѣ пожертвованныхъ ссудъ значительныя наличныя средства для выдачи новыхъ ссудъ нуждающимся членамъ, а также войдетъ въ положеніе нуждающихся собратьевъ.

В) Вспомогательный женскій капиталъ имени Ѳ. В. Езерскаго.

Вспомогательный женскій капиталъ имени Ѳ. В. Езерскаго образовался изъ пожертвованныхъ Ѳ. В. Езерскимъ 1000 р. и изъ процентовъ на нихъ въ теченіе послѣднихъ лѣтъ. Общее Собраніе гг. членовъ Общества Счетоводовъ 30 декабря 1894 г., постановило: 1) помѣщать этотъ капиталъ въ выигрышныхъ билетахъ всѣхъ государственныхъ займовъ; 2) всѣ выигрыши, каковые послѣдуютъ по этимъ билетамъ, причислить къ этому основному вспомогательному капиталу, 3) проценты съ этого капитала, сколько таковыхъ будетъ, выдавать въ пособіе счетоводамъ-женщинамъ по присужденію Совѣта Общества Счетоводовъ и 4) поручить Совѣту Общества выработать правила, которыми должно руководствоваться.

Г) Пріобрѣтеніе дома для безплатнаго пользованія членами Общества.

Въ 1898 г. Общество Счетоводовъ пріобрѣло въ собственность каменный домъ въ населеннѣйшей и лучшей части Москвы съ переводомъ долга Московскому Земельному Банку и частному лицу по существовавшей на домѣ прежней второй закладной.

Общимъ собраніемъ 26 іюня 1890 г. было поручено Совѣту Общества сдѣлать перезалогъ дома на болѣе выгодныхъ условіяхъ въ Московскомъ Городскомъ Кредитномъ Обществѣ для погашенія имѣющихся на домѣ упомянутыхъ двухъ закладныхъ.

Совѣтъ Общества съ успѣхомъ произвелъ операцію по перезалогу дома въ Московск. Город. Кред. Обществѣ, погасивъ долгъ по прежнимъ закладнымъ, благодаря временному безпроцентному займу у предсѣдателя О-ва Ѳ. В. Езерскаго, въ суммѣ 12.000 рублей.

Домъ предоставляется гг. членамъ Общества для *безплатнаго* и платнаго пользованія квартирами.

Домъ является весьма выгоднымъ пріобрѣтеніемъ, не только какъ дешевая покупка, но и какъ непрерывно-доходная статья для Общества.

Выгоднымъ пріобрѣтеніемъ дома Общество всецѣло обязано иниціативѣ своего предсѣдателя Ѳ. В. Езерскаго и его финансовымъ комбинаціямъ съ закладными и перезалогомъ дома. При покупкѣ дома онъ ссудилъ Обществу 5.000 руб., а при перезалогѣ—еще 12.000 руб. для освобожденія дома отъ первыхъ двухъ закладныхъ, до полученія ссуды подъ залогъ этого же дома въ Московскомъ Городскомъ Кредитномъ Обществѣ, благодаря чему Общество перезаложило домъ на весьма необременительныхъ условіяхъ съ ежегоднымъ погашеніемъ долга.

Правила пользованія квартирами дома для гг. членовъ Общества помѣщены ниже въ приложеніи *).

---

*) Правила пользованія домомъ О-ва. Приложеніе XII стр. 119.

Д) Безплатная медицинская и зубоврачебная помощь.

а) Общая медицинская помощь.

Часы для пріема членовъ Общества назначены три раза въ недѣлю. Приходящимъ совѣтъ давался безплатно. Лѣкарства члены Общества Счетоводовъ со своими семействами получали изъ лучшихъ аптекъ Москвы съ уступкою 25%, по предварительному соглашенію. Бѣдные же получали нерѣдко безплатно лекарство, а также и совѣтъ лучшихъ спеціалистовъ медицины Москвы.

б) Безплатная зубоврачебная помощь.

Всѣмъ извѣстны тѣ физическія страданія, которыя причиняются болѣзнями зубовъ, принадлежащими къ числу самыхъ распространенныхъ болѣзней человѣческаго организма и извѣстными въ обществѣ подъ общимъ именемъ „зубная боль“. Болѣзни зубовъ часто настолько мучительны, что не даютъ покоя ни днемъ, ни ночью, въ конецъ расшатываютъ нервную систему, дѣлаютъ человѣка психически-ненормальнымъ и неспособнымъ заниматься какимъ либо дѣломъ, а въ особенности такимъ трудомъ, гдѣ необходимо напряженіе вниманія, какъ, напр., трудъ счетоводовъ.

Въ 1900 году былъ сдѣланъ первый опытъ безплатной зубоврачебной помощи гг. членамъ. Помощь эта состояла въ устраненіи зубной боли, извлеченіи зубовъ, вскрытіи нарывовъ и проч. Кромѣ того, нѣкоторымъ лицамъ, помимо первоначальной помощи, было произведено пломбированіе зубовъ цементомъ, амальгамою (Hill's Stopping'омъ).

Для полученія безплатной помощи, каждый членъ былъ снабжаемъ отъ Совѣта Общества особою печатною карточкою съ указаніемъ адреса зуболѣчебнаго кабинета и пріемныхъ часовъ.

Совѣтъ Общества приноситъ глубокую признательность за безплатную зубоврачебную помощь дантисту и члену Общества В. Т. Трофимову.

Е) Скидочное соглашеніе съ торговыми фирмами.

Скидочное соглашеніе О-ва съ торговыми фирмами Москвы, къ сожалѣнію, до сихъ поръ получило слабое раз-

витіе вслѣдствіе того, что большинство членовъ нашего Общества живетъ въ провинціи и не можетъ воспользоваться льготами при покупкѣ товара у фирмъ, вошедшихъ въ скидочное соглашеніе; съ другой стороны и фирмы не охотно вступаютъ въ скидочное соглашеніе съ Обществомъ, въ виду ограниченнаго еще числа членовъ, живущихъ въ Москвѣ.

Ж) Содѣйствіе членамъ къ полученію мѣста и временныхъ занятій.

Въ Общество Счетоводовъ поступаютъ предложенія мѣстъ счетоводовъ, ихъ помощниковъ, конторщиковъ отъ разныхъ правительственныхъ и общественныхъ учрежденій, торговыхъ и промышленныхъ предпріятій; эти мѣста предоставляются исключительно членамъ Общества безъ взиманія какого-бы то ни было вознагражденія въ пользу О-ва съ той и другой стороны.

Многіе изъ членовъ О-ва занимаютъ солидныя должности въ имѣніяхъ **Его Императорскаго Величества Государя Императора** и у членовъ Императорской фамиліи.

З) Образованіе фонда имени Ѳ. В. Езерскаго на постройку общежитія и помѣщенія для членовъ О-ва Счетоводовъ, утратившихъ способность къ труду.

Избранная 22-го Сентября 1901 г. комиссія для ознаменованія десятилѣтія основанія О-ва предложила общему собранію 17-го февраля 1902 г. образовать особый фондъ имени основателя и предсѣдателя Общества Ѳ. В. Езерскаго на постройку общежитія для членовъ О-ва, утратившихъ способность къ труду. Предложеніе было единогласно принято общимъ собраніемъ; послѣ чего однимъ изъ членовъ упомянутой комиссіи, С. Д. Езерскимъ, изложенъ былъ планъ постройки проектируемаго общежитія и представлены соотвѣтствующіе чертежы, которые были одобрены собраніемъ, и положено начало фонда, добровольная подписка на который дала тутъ же свыше 1500 руб. Списокъ пожертвованій прилагается ниже *).

Домъ начатый постройкою въ истекшій строительный періодъ, благополучно оконченъ въ настоящее время, бла-

*) **Списокъ пожертвованій на домъ.** Приложеніе XIX, стр. 175.

годаря тому, что предсѣдатель Общества безпроцентно ссудилъ Обществу на этотъ предметъ 18.000 р.

Скорымъ окончаніемъ постройки дома Общество обязано также энергіи архитектора С. Д. Езерскаго, безвозмездно руководившаго постройкою.

Домъ пяти-этажный выстроенъ на землѣ, принадлежащей Обществу Счетоводовъ.

III.

Объединительная дѣятельность.

III.

Объединительная дѣятельность Общества Счетоводовъ.

Объединительная дѣятельность О-ва Счетоводовъ направлена къ достиженію двухъ цѣлей:

1) объединенію вообще лицъ счетной профессіи въ Имперіи и

2) въ особенности къ сближенію членовъ О-ва Счетоводовъ.

Къ объединенію счетоводовъ Имперіи послужили, между прочимъ, Всероссійскіе Съѣзды Счетоводовъ, созываемые Обществомъ Счетоводовъ, на которые съ далекихъ окраинъ собирались счетоводы для обсужденія насущныхъ вопросовъ, при чемъ устанавливалась связь между счетоводами, которая поддерживалась и послѣ Съѣздовъ.

На III-мъ Съѣздѣ счетоводовъ былъ разработанъ проектъ о Всероссійскомъ Союзѣ Счетоводовъ, представленный О-вомъ Счетоводовъ.

Этотъ проектъ, имѣя высокую объединительную цѣль, охраняетъ въ то же время свободу личности счетоводовъ и независимость отдѣльныхъ Счетоводныхъ Обществъ въ противовѣсъ проекту О-ва для распространенія коммерческихъ знаній объ „Институтѣ присяжныхъ счетовѣдовъ“, грозящему закрѣпостить личность счетовода и монополизировать счетоводное дѣло въ Россіи.

Несмотря на симпатичныя стороны упомянутаго проекта О-ва Счетоводовъ и сочувствіе къ нему счетоводовъ Имперіи, выразившееся въ принятіи его III-мъ Всероссійскимъ Съѣздомъ Счетоводовъ, онъ не получилъ до сихъ поръ законнаго осуществленія, вслѣдствіе противодѣйствія ему сторонниковъ проекта „Института присяжныхъ Счетовѣдовъ“.

Объединительная дѣятельность О-ва Счетоводовъ въ болѣе тѣсномъ смыслѣ, въ кругу своего О-ба выразилась въ различныхъ формахъ:

а) открытіи библіотеки,

б) пріобрѣтеніи дома для общежитія,

в) устройствѣ спектаклей, вечеровъ, публичныхъ чтеній,

г) печатаніи въ журналахъ, издаваемыхъ О-вомъ, статей, призывающихъ счетоводовъ къ объединительной дѣятельности и проч.

Дѣятельность

IV. Общихъ собраній.

V. Совѣта Общества Счетоводовъ.

VI. Комиссій.

VII. Членовъ Присяжныхъ Счетоводовъ.

IV.

Дѣятельность общихъ собраній гг. членовъ Общества Счетоводовъ.

Общія собранія гг. членовъ являются высшимъ органомъ, которому принадлежитъ распорядительная власть по всѣмъ дѣламъ, касающимся Общества въ предѣлахъ утвержденнаго устава.

Согласно устава (§ 33), общія собранія гг. членовъ бываютъ *годовыя, обыкновенныя и чрезвычайныя.*

Годовыхъ собраній бываетъ два: 17 февраля въ день—основанія Общества и подписанія учредителями проекта устава и 2 октября—въ день открытія О-ва.—Послѣднее собирается для выбора членовъ Совѣта, членовъ ревизіонной коммиссіи, и вновь желающихъ поступитъ въ члены Общества, а равно для утвержденія смѣты на будущій годъ, опредѣленія размѣра членскаго взноса и обсужденія текущихъ дѣлъ; первое же—собирается для выслушанія доклада ревизіонной комиссіи, разсмотрѣнія годового отчета, выбора новыхъ членовъ и обсужденія текущихъ дѣлъ.

Обыкновенныя собранія созываются по мѣрѣ надобности, преимущественно 26 іюня—въ день утвержденія устава Министерствомъ Внутреннихъ Дѣлъ.

Чрезвычайныя или экстренныя собранія созываются для рѣшенія дѣлъ, не терпящихъ отлагательствъ.

Общія собранія созывались Совѣтомъ О-ва, или по его непосредственному усмотрѣнію, или по заявленію, подписанному не менѣе какъ $^1/_{10}$ частью всѣхъ членовъ (§ 34), живущихъ въ Москвѣ.

За недѣлю до дня, назначеннаго для собранія, выставлялось объявленіе о немъ и разсылались повѣстки членамъ О-ва съ указаніемъ вопросовъ, подлежащихъ обсужденію (§ 34) предстоящимъ собраніемъ.

Общее собраніе признавалось состоявшимся, если являлось не менѣе $^1/_4$ членовъ О-ва, живущихъ въ Москвѣ (§ 38).

Для каждаго общаго собранія избирался предсѣдатель и секретарь.

Предсѣдатель устанавливалъ порядокъ въ засѣданіи, ставилъ на обсужденіе вопросы, слѣдилъ за правильнымъ ходомъ преній, редактировалъ конечные выводы преній.

Секретарь составлялъ протоколы (журналы) засѣданій.

Какъ видно изъ ниже приведеннаго перечня вопросовъ, обсуждавшихся общими собраніями, дѣятельность послѣднихъ коснулась разнообразныхъ сторонъ счетоводной жизни вообще и жизни Общества въ частности.

1892 г. октября 2 дня.

Торжественное открытіе О-ва.

Чтеніе устава О-ва, утвержденнаго Министерствомъ Внутреннихъ Дѣлъ, 26 іюня 1892 года.

Избраніе почетныхъ членовъ: Государственнаго Контролера Т. И. Филиппова, Товарища Госуд. Контролера В. И. Череванскаго, Почетнаго пекуна Тайн. Совѣтника Н. В. Кидошенкова.

Избраніе въ дѣйствительные члены, согласно § 12 устава.

Избраніе членовъ Совѣта О-ва и кандидатовъ къ нимъ.

Принятіе О-мъ отъ учредителя Ѳ. В. Езерскаго въ видѣ дара права на изданіе журнала „Практическая Жизнь“. .

На основаніи § 12 устава, установлена плата: 200 руб. единовременно для пожизненныхъ членовъ; 20 р. вступныхъ единовременно и по 12 р. ежегодныхъ для дѣйствительныхъ членовъ. Право разсрочки предоставлено Совѣту.

1892 г. октября 3 дня.

Рефератъ Ѳ. В. Езерскаго о ближайшихъ задачахъ О-ва.

1892 г. декабря 5 дня.

Избраніе почетныхъ членовъ: Управляющаго Министерствомъ Финансовъ С. Ю. Витте, Товарища Министра Финансовъ А. П. Иващенкова, Министра Государствен. Имуществъ М. Н. Островскаго, Директора Канцеляріи Государственнаго

Контроля В. И. Васильева, Члена Государств. Контроля В. О. Корибутъ-Дашкевича, Генерал. Контролера Н. Г. Тычино.

Избраніе въ дѣйствительные члены.

Принятіе пожертвованій въ библіотеку: отъ Департамента Торговли и Мануфактуръ Министерства Финансовъ, отъ Статистическаго Отдѣла Министерства Путей Сообщенія, отъ книгоиздателя Суворина А. С., отъ книгоиздателя Девріена А. Ф.

О безплатной разсылкѣ журнала „Практическая Жизнь“.

О дополненіи устава О-ва § 9 о членахъ *присяжныхъ счетоводахъ*.

1893 г. февраля 17 дня.

Въ первомъ, послѣ новаго года общемъ собраніи, трудъ гг. членовъ сосредоточенъ былъ на разсмотрѣніи счетоводства и отчетности за истекшій годъ, выслушаніи доклада ревизіонной комиссіи и затѣмъ на это число никакихъ другихъ дѣлъ Совѣтомъ назначаемо не было.

1893 г. іюня 26 дня.

Не состоялось, за не прибытіемъ законнаго (§ 38 устава) числа членовъ, за выѣздомъ многихъ гг. членовъ въ Нижній-Новгородъ на ярмарку и на дачи.

1893 г. октября 2 дня.

Объ утвержденіи Минист. Внутр. Дѣлъ дополненія устава.

О правилахъ для присяжныхъ счетоводохъ.

Избраніе почетныхъ членовъ: Управляющаго Министерствами Госуд. Имуществъ А. С. Ермолова, и Генералъ-Контролера Департамента желѣзнодорожной отчетности А. В. Васильева.

Избраніе членовъ Совѣта Общества.

Избраніе членовъ ревизіонной комиссіи.

Установленіе отчетнаго года съ 1-го января.

1894 г. февраля 17 дня.

Въ первомъ, послѣ новаго года общемъ собраніи, трудъ гг. членовъ сосредоточенъ былъ на разсмотрѣніи счетоводства и отчетности за истекшій годъ, выслушаніи доклада ревизіонной комиссіи и затѣмъ на это число никакихъ другихъ дѣлъ Совѣтомъ назначаемо не было.

1894 г. іюня 26 дня.

Не состоялось, за неприбытіемъ законнаго (§ 38 устава) числа членовъ, за выѣздомъ многихъ гг. членовъ въ Нижній-Новгородъ на ярмарку и на дачи.

1894 г. декабря 30 дня.

Объ образованіи вспомогательнаго мужского капитала имени Ѳ. В. Езерскаго въ память 35 лѣтней литературной и счетоводной его дѣятельности.

Избраніе пожизненныхъ членовъ.

Избраніе женщинъ-счетоводовъ пожизненными гостями.

Утвержденіе временныхъ правилъ для членовъ присяжныхъ счетоводовъ.

Избраніе въ члены О-ва присяжныхъ счетоводовъ.

Избраніе членовъ Совѣта.

Избраніе членовъ ревизіонной комиссіи.

1895 г. февраля 17 дня.

Въ первомъ, послѣ новаго года общемъ собраніи трудъ гг. членовъ сосредоточенъ былъ на разсмотрѣніи счетоводства и отчетности за истекшій годъ, выслушаніи доклада ревизіонной комисіи и затѣмъ на это число никакихъ другихъ дѣлъ Совѣтомъ назначаемо не было.

1895 г. іюня 26 дня.

Письмо Почетнаго Члена О-ва Предсѣдателя] Департамента Законовъ Государственнаго Совѣта Михаила Николаевича Островскаго Обществу Счетоводовъ.

Письмо Почетнаго Члена О-ва Члена Государственнаго Контроля В. О. Корибутъ-Дашкевича.

Докладъ депутаціи О-ва о пріемѣ ея почетными членами.

Проектъ покупки дома на имя О-ва Счетоводовъ.

1895 г. октября 2 дня.

О представленіи списка присяжныхъ счетоводовъ судебнымъ учрежденіямъ на случай требованія экспертовъ.

Объ обязательныхъ единовременныхъ вычетахъ изъ жалованья членовъ, назначаемыхъ О-мъ на должности, въ размѣрѣ мѣсячнаго оклада примѣнительно къ вычету, установленному для членовъ, состоящихъ на государственной службѣ.

Избраніе членовъ Совѣта и членовъ ревизіонной комиссіи.

1895 г. ноября 18 дня.

О ходатайствѣ предъ Министромъ Народнаго Просвѣщенія объ одобреніи выдающихся учебниковъ по счетоводству.

Избраніе почетными членами Министра Юстиціи Николая Валеріановича Муравьева, Статсъ-Секретаря члена Государственнаго Совѣта Адольфа Яковлевича фонъ-Гюббенета.

Объ аттестаціяхъ нѣкоторыхъ членовъ О-ва.

О дополненіи устава § объ открытіи отдѣленій О-ва въ провинціальныхъ городахъ и о почетномъ предсѣдателѣ О-ва.

1896 г. февраля 11 дня.

Докладъ депутаціи о пріемѣ ея почетными членами, избранными въ предыдущее засѣданіе.

Объ участіи членовъ Совѣта во второмъ Съѣздѣ русскихъ дѣятелей по техническому и профессіональному образованію.

Объ участіи О-ва на сельско-хозяйственномъ Съѣздѣ въ Москвѣ.

Избраніе пожизненнымъ членомъ О-ва Степана Ивановича Езерскаго за пожертвованіе.

1896 г. апрѣля 6 дня.

О всеподданнѣйшемъ адресѣ Его Императорскому Величеству Государю Императору Николаю Александровичу ко дню коронованія.

О разрѣшеніи изданія Журнала Общества Счетоводовъ.

Рефератъ Ѳ. В. Езерскаго о сельско-хозяйственномъ счетоводствѣ.

Избраніе почетнымъ членомъ Товарища Министра Путей Сообщенія Н. П. Петрова.

1896 г. октября 2 дня.

Избраніе пожизненнымъ членомъ О-ва С. Д. Езерскаго за денежное пожертвованіе въ О-во.

Отзывы о нѣкоторыхъ членахъ О-ва.

Избраніе членовъ Совѣта и ревизіонной комиссіи.

1896 г. ноября 14 дня.

Ходатайство предъ почетнымъ членомъ Министромъ Юстиціи Н. В. Муравьевымъ о циркулярномъ распоряженіи по судебнымъ учрежденіямъ требовать экспертовъ отъ О-ва Счетоводовъ.

1897 г. февраля 17 дня.

Въ первомъ, послѣ новаго года общемъ собраніи, трудъ гг. членовъ сосредоточенъ былъ на разсмотрѣніи счетоводства и отчетности за истекшій годъ, выслушаніи доклада ревизіонной комиссіи и затѣмъ на это число никакихъ другихъ дѣлъ Совѣтомъ назначаемо не было.

1897 г. іюня 26 дня.

О созывѣ II Всероссійскаго Съѣзда при сельско-хозяйственной выставкѣ въ г. Кіевѣ.

1897 г. октября 2 дня.

Избраніе членовъ Совѣта, членовъ ревизіонной комиссіи.

Докладъ по поводу проекта объ институтѣ присяжныхъ счетовѣдовъ.

1897 г. ноября 14 дня.

О пожертвованіи предсѣдателемъ О-ва Ѳ. В. Езерскимъ 45.436 р. 12 к. О-ву во вспомогательный капиталъ.

Правила по выдачѣ ссудъ изъ вспомогательнаго капитала О-ва.

О требованіяхъ на судебно-счетоводныя экспертизы.

1898 г. февраля 17 дня.

Въ первомъ, послѣ новаго года общемъ собраніи, трудъ гг. членовъ сосредоточенъ былъ на разсмотрѣніи счетоводства и отчетности за истекшій годъ, выслушаніи доклада ревизіонной комиссіи и затѣмъ на это число никакихъ другихъ дѣлъ Совѣтомъ назначаемо не было.

1898 г. мая 3 дня.

О командированіи въ г. Пензу представителя при чествованіи памяти Бѣлинскаго.

О назначеніяхъ на судебно-счетоводныя экспертизы.

О созывѣ третьяго Всероссійскаго Съѣзда Счетоводовъ въ Москвѣ.

1898 августа 1 дня.

Избраніе почетными членами О-ва Директора Департамента Торговли и Мануфактуръ Министерства Финансовъ Дѣйствительнаго Статскаго Совѣтника Ковалевскаго Владиміра Ивановича, о. Іоанна Сергіева, протоіерея Кронштадтскаго собора, о. Александра Алексѣева, священника Патріотическаго института.

Объ изданіи „Журнала О-ва Счетоводовъ“.

Проектъ положенія о Всероссійскомъ Съѣздѣ Счетоводовъ и объ Обществахъ Счетоводовъ.

Объ открытіи книжнаго магазина О-вомъ.

1898 г. августа 18 дня.

Избраніе почетнымъ членомъ О-ва и Покровителемъ О-ва **Его Императорскаго Высочества** Великаго Князя Сергѣя Александровича.

1898 г. сентября 8 дня.

О покупкѣ дома въ Москвѣ на имя О-ва Счетоводовъ съ переводомъ долга.

Правила пользованія квартирами въ домѣ О-ва Счетоводовъ.

Программа преподаванія счетоводства въ земледѣльческихъ училищахъ.

1898 г. октября 2 дня.

О совершеніи купчей на покупку дома О-вомъ.
О возвратѣ ссудъ.
О членскихъ взносахъ.
Избраніе членовъ Совѣта и ревизіонной комиссіи.
О назначеніи экспертовъ.

1899 г. февраля 17 дня.

Въ первомъ, послѣ новаго года общемъ собраніи, трудъ гг. членовъ сосредоточенъ былъ на разсмотрѣніи счетоводства и отчетности за истекшій годъ, выслушаніи доклада ревизіонной комиссіи и затѣмъ на это число никакихъ другихъ дѣлъ Совѣтомъ назначаемо не было.

Докладъ объ участіи членовъ Совѣта въ засѣданіи при департаментѣ Торговли и Мануфактуръ.

1899 г. марта 17 дня.

О возбужденіи ходатайства предъ правительствомъ по поводу проекта о Союзѣ Счетоводовъ и Счетоводныхъ Обществъ.

1899 г. іюня 26 дня.

Не состоялось, за неприбытіемъ законнаго (§ 38 устава) числа членовъ за выѣздомъ многихъ гг. членовъ въ Нижній-Новгородъ на ярмарку и на дачи.

1899 г. октября 2 дня.

О возвратѣ ссудъ.

Избраніе членовъ Совѣта и членовъ ревизіонной комиссіи.

1900 г. февраля 17 дня.

Избраніе почетнымъ членомъ академика Анатолія Ѳеодоровича Кони.

Утвержденіе отчета О-ва за 1899 г. и смѣты доходовъ и расходовъ на 1900 г.

1900 г. іюня 26 дня.

Не состоялось, за неприбытіемъ законнаго (§ 38 устава) числа членовъ, за выѣздомъ многихъ гг. членовъ въ Нижній-Новгородъ на ярмарку и на дачи.

1900 г. октября 2 дня.

О покупкѣ дома на имя О-ва въ С.-Петербургѣ.

Докладъ о вредѣ монополіи въ счетоводномъ трудѣ.

Утвержденіе смѣтъ доходовъ и расходовъ на 1901 г.

О расширеніи программы журнала „Практическая Жизнь“.

Избраніе членовъ Совѣта и членовъ ревизіонной комиссіи.

1901 г. февраля 17 дня.

Утвержденіе отчета О-ва за 1900 г.

Объ устройствѣ благотворительнаго спектакля въ пользу О-ва Счетоводовъ.

Объ именныхъ членскихъ билетахъ.

1901 г. іюня 26 дня.

Докладъ членовъ Совѣта объ участіи ихъ въ засѣданіи 8 марта 1901 г., бывшемъ подъ предсѣдательствомъ **Его Императорскаго Высочества** Великаго Князя Александра Михаиловича.

О возобновленіи изданія журнала „Практическая Жизнь“ по расширенной программѣ.

О безплатной зубоврачебной помощи.

О предполагаемомъ созывѣ IV Всероссійскаго Съѣзда счетоводовъ въ Москвѣ.

1901 г. сентября 22 дня.

Ходатайство о дополненіи § 2 устава О-ва.

Избраніе членовь Совѣта и членовъ ревизіонной комиссіи.

Избраніе комиссіи для выработки проекта празднованія десятилѣтія Общества.

Избраніе комиссіи для составленія правилъ для членовъ Общества, назначаемыхъ на экспертизы.

1902 г. февраля 17 дня.

Докладъ комиссіи о праздноваиіи десятилѣтія О-ва.

Утвержденіе правилъ для членовъ, назначаемыхъ на экспертизы.

О постройкѣ дома на землѣ О-ва.

Избраніе комиссіи по изысканію средствъ на постройку дома.

О реализаціи выигрышныхъ билетовъ, принадлежащихъ О-ву.

Избраніе комиссіи для составленія устава „Кассы взаимопомощи“.

1902 г. іюня 26 дня.

Разсмотрѣніе и утвержденіе плана постройки дома О-ва, предложеннаго архитекторомъ С. Д. Езерскимъ.

1902 г. сентября 28 дня.

Докладъ Совѣта объ окончаніи постройки новаго дома.

О способахъ удовлетворенія поставщиковъ за матеріалы, подрядчиковъ за работы и погашенія займовъ, сдѣлан-

ныхъ по постройкѣ дома и объ испрошеніи на этотъ предметъ дополнительной подъ залогъ вновь построеннаго дома ссуды въ Московскомъ Городскомъ Кредитномъ Обществѣ.

О членахъ присяжныхъ счетоводахъ О-ва.

Объ экспертахъ и экспертизахъ.

Объ изданіи еженедѣльнаго безцензурнаго журнала „Практическая Жизнь“.

Объ избраніи помощника редактора журнала „Практическая Жизнь“.

Объ избраніи членовъ Совѣта вмѣсто выбывающихъ.

„ избраніи членовъ-соревнователей.

О назначеніи дня празднованія X-лѣтія О-ва.

Объ избраніи архитектора С. Д.Езерскаго за особо полезную безвозмездную по постройкѣ дома для Общества дѣятельность въ почетные члены.

Текущія дѣла.

V.

Дѣятельность Совѣта Общества.

Совѣтъ Общества является органомъ исполнительнымъ, дѣйствующимъ на основаніи устава Общества.

Совѣтъ Общества состоитъ изъ 5 лицъ (§ 18), избираемыхъ изъ числа членовъ общимъ собраніемъ.

Къ членамъ Совѣта избирается соотвѣтствующее число кандидатовъ, которые замѣщаютъ выбывшихъ по какимъ-либо причинамъ членовъ Совѣта безъ баллотировки (§ 21)—въ случаѣ болѣзни или отсутсвія замѣщаемаго члена—до его выздоровленія или возвращенія, въ другихъ же случаяхъ—до срока избранія.

Для ускоренія и облегченія въ веденіи текущихъ дѣлъ, члены Совѣта избирали изъ своей среды предсѣдателя и распредѣляли между собою возложенныя на нихъ обязанности по взаимному соглашенію.

Засѣданіе Совѣта назначались по мѣрѣ надобности *(обыкновенныя)*, въ случаяхъ же не терпящихъ отлагательства, предсѣдатель приглашалъ членовъ въ экстренное засѣданіе *(чрезвычайныя)* (§ 33).

Засѣданіе считалось состоявшимся, если въ немъ присутствовало не менѣе 3-хъ членовъ (§ 25).

Дѣла, обсуждавшіяся въ Совѣтѣ, рѣшались простымъ большинствомъ голосовъ; въ случаяхъ равенства голосовъ предложеніе считалось отвергнутымъ (§ 25).

На каждое засѣданіе составлялся журналъ (§ 26).

Совѣтъ Общества ежегодно составлялъ смѣту доходовъ и расходовъ, а также годовой отчетъ, которые утверждались общимъ собраніемъ гг. членовъ (§ 32).

На обязанности Совѣта лежало попеченіе о всемъ касающемся благоустройства и достоинства общества (§ 27); Совѣтъ всегда являлся блюстителемъ правилъ, изложенныхъ въ уставѣ, и постановленій общихъ собраній гг. членовъ.

Дѣла Совѣта Общества значительно усложнились со времени пріобрѣтенія Обществомъ собственнаго дома,—особенно съ постройкой новаго дома въ текущемъ 1902 году.

Обязанности свои члены Совѣта несли безвозмездно.

VI.

Дѣятельность комиссій.

Когда сложность и важность дѣла требовала предварительнаго его разсмотрѣнія, тогда общее собраніе поручало это избранной для того комиссіи, которая детально разрабатывала порученное ей дѣло.

Комиссіи, по продолжительности своей дѣятельности, можно раздѣлить на *постоянныя* и *временныя*.

Къ числу постоянныхъ должна быть отнесена ревизіонная комиссія, а къ числу временныхъ всѣ прочія комиссіи.

Ревизіонная комиссія.

Ревизіонная комиссія, согласно § 32 устава, ежегодно избиралась общимъ собраніемъ для разсмотрѣнія годового отчета и вообще провѣрки счетоводства и отчетности по Обществу. Результаты своей ревизіи комиссія ежегодно представляла на разсмотрѣніе общаго собранія 17 февраля (день основанія Общества).

Комиссія по составленію правилъ для членовъ, назначаемыхъ на экспертизы.

Въ виду требованій судебныхъ учрежденій командировать экспертовъ изъ членовъ Общества и въ интересахъ упорядоченія дѣятельности экспертовъ, общее собраніе 22 сентября 1901 г. избрало комиссію для составленія обязательныхъ правилъ для членовъ, назначаемыхъ на судебно-счетоводныя экспертизы.

Комиссія выработала правила, содержащія въ семи параграфахъ общія положенія, которыми Совѣтъ Общества долженъ руководиться при назначеніи на экспертизы членовъ О-ва, а также — правила для членовъ, коимъ поручаются экспертизы непосредственно судебными учрежденіями.

Правила разсмотрѣны общимъ собраніемъ 17 февраля 1902 года и утверждены для руководства.

Комиссія по изысканію средствъ для Общества.

Комиссія, избранная 17-го февраля 1902 г., имѣла цѣлью изыскать средства и способы къ увеличенію капиталовъ Общества.

Комиссія въ своемъ докладѣ общему собранію 26 іюня 1902 г. намѣтила слѣдующіе пункты:

а) развитіе торговли изданіями Общества;

б) скидочное соглашеніе съ торговыми фирмами;

в) привлеченіе частныхъ жертвователей;

г) устройство публичныхъ чтеній и бесѣдъ (платныхъ).

Означенные пункты приняты общимъ собраніемъ; при чемъ высказано пожеланіе осуществить предложеніе комиссіи въ скорѣйшемъ времени.

Комиссія по организаціи празднованія десятилѣтія Общества.

Эта комиссія, избранная 22-го сентября 1901 г., имѣла шесть засѣданій, при чемъ для составленія программы юбилейнаго отчета была избрана подкомиссія.

Комиссія внесла слѣдующія предложенія·

а) о времени празднованіи десятилѣтія;

б) объ адресѣ учредителю Общества;

в) „ изданіи подробнаго юбилейнаго отчета;

г) „ устройствѣ счетоводной выставки;

д) „ изготовленіи жетоновъ въ память десятилѣтія;

е) „ основаніи фонда имени Ѳ. В. Езерскаго;

ж) „ обсужденіи ходатайства о дарованіи Обществу наименованія „Императорское“;

з) о созывѣ IV Всероссійскаго Съѣзда Счетоводовъ;

и) о порядкѣ празднованія дня десятилѣтія Общества.

Означенныя предложенія приняты общимъ собраніемъ 17 февраля 1902 г.

Комиссія для составленія устава кассы взаимопомощи.

Комиссія эта, избранная 17-го февраля 1902 г., не закончила еще свои дѣйствія, въ виду сложности порученнаго ей дѣла, требующаго массы справочныхъ свѣдѣній для всесторонней разработки вопроса.

VII.

Дѣятельность членовъ присяжныхъ счетоводовъ Общества.

Согласно § 9 устава Общества, отъ кандидатовъ въ члены присяжные счетоводы требуются наличность трехъ цензовъ:

а) *научнаго,*
б) *практическаго,*
в) *нравственнаго.*

Въ доказательство научнаго ценза необходимо предъявленіе свидѣтельства въ знаніи счетоводства, въ доказательство практическаго ценза необходимо предъявленіе аттестата о службѣ на самостоятельной должности счетовода въ теченіе не менѣе трехъ лѣтъ, нравственный цензъ устанавливается избраніемъ закрытой баллотировкой.

Благодаря строгимъ требованіямъ, предъявляемымъ къ членамъ, избираемымъ въ присяжные счетоводы, а также особымъ правиламъ, регламентирующимъ дѣятельность ихъ, присяжные счетоводы всегда оказывались на высотѣ своего положенія и званія.

Изъ года въ годъ возрастающія требованія на мѣста отъ разныхъ правительственныхъ, общественныхъ и частныхъ учрежденій свидѣтельствуютъ о томъ довѣріи, которымъ пользуются присяжные счетоводы Общества. Члены Общества имѣютъ высокую честь состоять на службѣ въ имѣніяхъ Его Императорскаго Величества Государя Императора—Ливадіи, Бѣловѣжѣ и Островѣ, въ имѣніи Его Императорскаго Высочества Великаго Князя Михаила Николаевича — Грушевкѣ, въ имѣніи Его Императорскаго Высочества Великаго Князя Николая Николаевича — Темпельгофѣ (Кубан. области), въ имѣніи Рамонь Ея Высочества Евгеніи Максиміліановны Принцессы Ольденбургской.

Члены Общества состоятъ главными Счетоводами Губернскихъ Акцизныхъ Управленій, акціонерныхъ обществъ, городскихъ и земскихъ управъ и проч.*).

---

*) Приложеніе XIV, стр. 125.

Въ 1898 году послѣдовало циркулярное предложеніе отъ г. Министра Юстиціи судебнымъ учрежденіямъ — требовать счетоводовъ - экспертовъ отъ Общества Счетоводовъ.

Вслѣдствіе этого циркуляра Общество Счетоводовъ получаетъ требованія изъ разныхъ губерній Имперіи—отъ Судебныхъ Палатъ, отъ Коммерческихъ и Окружныхъ Судовъ, отъ Предсѣдателей и Членовъ Окружныхъ Судовъ, отъ Мировыхъ Съѣздовъ и отъ Судебныхъ Слѣдователей (стр. 60).

Совѣтъ Общества Счетоводовъ съ чувствомъ особеннаго удовольствія долженъ отмѣтить тотъ фактъ, что сложныя и спорныя дѣла, тянувшіяся нѣсколько лѣтъ, послѣ счетоводной экспертизы, произведенной присяжными счетоводами Общества, рѣшались миромъ.

Общество Счетоводовъ, цѣня довѣріе къ нему судебныхъ учрежденій, съ особеннымъ вниманіемъ и попеченіемъ относилось къ дѣятельности присяжныхъ счетоводовъ, коимъ поручалось производство судебно-счетоводныхъ экспертизъ; въ виду этого, по порученію общаго собранія, комиссіей были выработаны правила для контроля и руководства экспертовъ, утвержденныя 17 февраля 1902 г. общимъ собраніемъ *).

Для контроля же общей дѣятельности присяжныхъ счетоводовъ были выработаны правила еще 30 декабря 1894 г., въ силу которыхъ каждый присяжный счетоводъ обязанъ ежегодно представлять Совѣту Общества отчетныя свѣдѣнія о своей дѣятельности за истекшій годъ **).

Въ интересахъ наибольшей пользы дѣятельности присяжныхъ счетоводовъ, Совѣтъ Общества, по порученію общаго собранія 26-го іюня 1902 г., имѣетъ войти съ докладной запиской къ г. Министру Юстиціи.

---

*) Приложеніе X стр. 114.
**) Приложеніе IX стр. 113.

VIII.

Особо важныя событія въ жизни Общества за истекшее десятилѣтіе.

Къ числу особо важныхъ событій, имѣвшихъ мѣсто въ жизни общества за истекшее десятилѣтіе относятся:

а) Утвержденіе и дополненіе устава Общества,

б) Всероссійскіе Съѣзды Счетоводовъ,

в) Полученіе высшей награды на выставкѣ въ г. Пензѣ

г) Циркулярное распоряженіе г. Министра Юстиціи судебнымъ учрежденіямъ о требованіи экспертовъ членовъ Общества Счетоводовъ,

д) Избраніе Покровителя Его Императорскаго Высочества Великаго Князя Сергѣя Александровича и почетныхъ членовъ Общества,

е) Всемилостивѣйшее вниманіе Его Императорскаго Высочества Великаго Князя Александра Михаиловича.

Утвержденіе и дополненіе устава Общества.

Уставъ Общества утвержденъ Министерствомъ Внутреннихъ Дѣлъ 1892 г. Іюня 26 дня.

Общее собраніе гг. членовъ общества 5 декабря 1892 г. единогласно постановило, на основаніи § 53 устава, ходататайствовать предъ г. Министромъ Внутреннихъ Дѣлъ о дополненіи слѣдующихъ § § устава: 7, 9, 12, 13, 19 и 30.

Марта 6-го 1893 года послѣдовало утвержденіе дополненій устава Министерствомъ Внутреннихъ Дѣлъ.

Существенная часть дополненія устава касается § 9 о членахъ присяжныхъ счетоводахъ, который утвержденъ въ слѣдующей редакціи:

Членами **присяжными счетоводами** *могутъ быть только лица, спеціально занимающіяся счетоводствомъ, прослужившія на самостоятельной должности счетоводомъ не менѣе 3-хъ лѣтъ и имѣющія свидѣтельство въ знаніи всѣхъ существующихъ системъ счетоводства, отъ такихъ учрежденныхъ или разрѣшенныхъ Правительствомъ учебныхъ заведеній и курсовъ, въ программу которыхъ вошло преподаваніе общеторговаго*

счетоводства и счетоводства спеціальныхъ отраслей по всѣмъ существующимъ системамъ.

Прочія же дополненія и измѣненія устава являются лишь слѣдствіемъ существеннаго дополненія § 9.

Здѣсь умѣстно замѣтить, что уставъ общества въ дополненной 6-го марта 1893 г. редакціи является соединеніемъ 3-хъ типовъ уставовъ разныхъ обществъ.

Извѣстны типы уставовъ:

а) научныхъ или ученыхъ обществъ;

б) вспомогательныхъ (взаимопомощи) обществъ;

в) клубныхъ обществъ.

Уставъ же Общества Счетоводовъ совмѣщаетъ въ себѣ всѣ три указанные типа устава, такъ какъ преслѣдуетъ три основныхъ цѣли:

а) научную (§ 2, пун. б, в, г, д);

б) вспомогательную (§§ 1 и 30);

в) объединительную (§§ 1, 39, 40 и др.).

Научная дѣятельность достигается обществомъ перечисленными выше средствами, а именно

1) изданіемъ двухъ журналовъ: еженедѣльнаго „Практическая Жизнь“ и ежемѣсячнаго „Журналъ Общества Счетоводовъ;

2) изданіемъ отдѣльныхъ сочиненій по счетоводству, финансамъ и проч.;

3) организаціей спеціальной библіотеки;

4) созывомъ Всероссійскихъ Съѣздовъ Счетоводовъ;

5) участіемъ на выставкахъ по учебному отдѣлу;

6) разработкой вопросовъ судебно-счетоводной экспертизы;

Для достиженія *вспомогательной* цѣли Общество Счетоводовъ:

1) образовало мужской вспомогательный капиталъ имени Ѳ. В. Езерскаго;

2) образовало женскій вспомогательный капиталъ имени Ѳ. В. Езерскаго;

3) пріобрѣло домъ для безплатнаго пользованія членами;

4) учредило безплатную медицинскую и зубоврачебную помощь;

5) учредило скидочныя соглашенія съ нѣкоторыми торговыми фирмами;

6) содѣйствовало членамъ къ полученію мѣстъ и временныхъ занятій;

7) образовало фондъ имени Ѳ. В. Езерскаго на постройку общежитія для членовъ О-ва, утратившихъ способность къ труду;

8) устраивало благотворительные спектакли.

Объединительная цѣль т. е. доставленіе членамъ и ихъ семействамъ средствъ къ пріятному препровожденію времени въ своей средѣ (§ 1) достигалась:

1) Устройствомъ спектаклей;
2) „ вечеровъ.

Всероссійскіе Съѣзды Счетоводовъ.

Періодическіе Съѣзды Счетоводовъ имѣли весьма важное значеніе въ жизни Общества Счетоводовъ въ смыслѣ поднятія „знанія“ и „званія“ счетоводовъ.

Особенно важное значеніе имѣли I-й и III Съѣзды.

Первый Всероссійскій Съѣздъ совпалъ съ возникновеніемъ Общества Счетоводовъ.

На этомъ Съѣздѣ, какъ видно изъ ряда протоколовъ помѣщенныхъ въ приложеніи (стр. 36—4), возбуждена была масса вопросовъ, касающихся какъ научной счетоводной области, такъ и интересовъ объединенія лицъ счетоводной профессіи.

Этотъ Съѣздъ повліялъ на увеличеніе количественнаго состава О-ва, а именно, многіе счетоводы—участники Съѣзда—вступили затѣмъ въ число членовъ Общества.

III-й Съѣздъ Счетоводовъ сосредоточилъ все свое вниманіе на проэктѣ о Всероссійскомъ Союзѣ счетоводовъ и Обществъ Счетоводовъ, находя этотъ союзъ наиболѣе совершенной и отвѣчающей потребностямъ современнаго положенія счетоводовъ формой объединенія отдѣльныхъ лицъ—въ общества, а обществъ — во Всероссійскій Союзъ (федерацію).

Этотъ Съѣздъ имѣетъ для Общества Счетоводовъ то важное значеніе, что имъ принятъ былъ упомянутый проэктъ о Всероссійскомъ Союзѣ счетоводовъ въ томъ видѣ, какъ онъ былъ выработанъ Обществомъ Счетоводовъ, съ незначительными лишь измѣненіями.

Полученіе высшей награды на сельско-хозяйственной выставкѣ въ г. Пензѣ.

Въ 1898 г. Общество Счетоводовъ участвовало своими изданіями, преимущественно по сельско-хозяйственному счетоводству, на выставкѣ (областной) въ г. Пензѣ, за которыя, на основаніи заключеній экспертной комиссіи, присуждена Обществу *большая серебряная медаль—„за труды по распро-*

странію раціональнаго счетоводства". Это высшая награда такъ какъ золотыхъ медалей по учебному отдѣлу не было.

Въ текущемъ году Общество Счетоводовъ экспонируетъ свои изданія на сельско-хозяйственной выставкѣ въ г. Екатеринодарѣ, а въ будущемъ (1903 г.) предполагаетъ принять участіе на таковой же выставкѣ въ г. Орлѣ.

Сфотографированныя копіи диплома на присужденіе упомянутой награды на выставкѣ въ г. Пензѣ выданы Обществомъ тѣмъ членамъ, изданія и труды которыхъ тамъ экспонированы были.

Очевидно, что полученная награда на выставкѣ въ г. Пензѣ имѣетъ большое значеніе какъ для цѣлаго Общества, такъ и для отдѣльныхъ членовъ, какъ поощреніе для дѣятельности Общества и его членовъ на поприщѣ распространенія раціональнаго счетоводства и на будущее время.

Циркулярное распоряженіе г. Министра Юстиціи о требованіи экспертовъ отъ Общества Счетоводовъ.

Послѣдовавшее въ 1898 г. циркулярное распоряженіе г. Министра Юстиціи по судебнымъ учрежденіямъ Имперіи о требованіи экспертовъ-счетоводовъ отъ Общества Счетоводовъ является актомъ высшаго довѣрія Министерства къ дѣятельности Общества и его членовъ и какъ таковое имѣетъ важное значеніе въ послѣдующей дѣятельности всего Общества и его членовъ.

Дѣйствительно, съ 1898 г., со времени выхода упомянутаго циркуляра г. Министра Юстиціи, замѣтенъ значительный подъемъ все больше и больше возрастающей энергіи Общества въ общей дѣятельности и въ особенности по производству судебно-счетоводныхъ экспертизъ и теоретической разработки вопросовъ, относящихся къ этой области.

Избраніе Покровителя Его Императорскаго Высочества Великаго Князя Сергѣя Александровича и почетныхъ членовъ.

1898 года августа 18 дня, по единогласному желанію гг. членовъ состоявшагося въ этотъ день общаго собранія, Об-

щество Счетоводовъ отдало себя подъ высокое покровительство Его Императорскаго Высочества Великаго Князя Сергѣя Александровича.

Кромѣ Августѣйшаго Покровителя, Общество Счетоводовъ имѣетъ честь считать въ составѣ своемъ *почетными членами* гг. министровъ и др. высокопоставленныхъ лицъ. Въ числѣ ихъ состоятъ:

Отецъ Іоаннъ Ильичъ Сергіевъ, протоіерей Андреевскаго Кронштадтскаго собора, избранный 1898 г. августа 1 дня.

Отецъ Александръ Александровичъ Алексѣевъ, священникъ церкви Патріотическаго Института, избранный 1898 г. августа 1 дня.

Витте Сергѣй Юльевичъ, Министръ Финансовъ, избранный 1892 г. декабря 5 дня.

Ермоловъ Алексѣй Сергѣевичъ, Министръ Земледѣлія и Государственныхъ Имуществъ, избранный 1893 года октября 2 дня.

Муравьевъ Николай Валеріановичъ, Министръ Юстиціи, избранный 1895 г. декабря 18 дня.

Череванскій Владиміръ Павловичъ, Членъ Государственнаго Совѣта, избранный 1892 г. октября 2 дня.

Кони Анатолій Ѳедоровичъ, Академикъ, избранный 1900 г. февраля 17 дня.

Иващенковъ Анатолій Павловичъ, Членъ Государственнаго Совѣта, избранный 1892 г. декабря 5 дня.

Петровъ Николай Павловичъ, Товарищъ Министра Путей Сообщенія, избранный 1896 г. апрѣля 6 дня.

Кидошенковъ Николай Васильевичъ, Почетный Опекунъ, избранный 1892 г. октября 2 дня.

Корибутъ-Дашкевичъ Валерій Осиповичъ, Членъ Совѣта Государственнаго Контроля, избранный 1892 году декабря 5 дня.

Тычино Никандръ Григорьевичъ, Членъ Совѣта Государственнаго Контроля, избранный 1892 г. декабря 5 дня.

Васильевъ Аѳанасій Васильевичъ, Генералъ-Контролеръ избранный 1893 г. октября 2 дня.

Ковалевскій Владиміръ Ивановичъ, Товарищъ Министра Финансовъ, избр. 1898 г. августа 1 дня.

Езерскій Ѳедоръ Венедиктовичъ, авторъ русскаго счетоводства, избранный 17 февр. 1898 г.

Всякій разъ, по избраніи того или другого высокопоставленнаго лица въ почетные члены общимъ собраніемъ гг. членовъ, особо избранная депутація изъ членовъ имѣла честь представляться вновь избранному почетному члену для поднесенія диплома на это званіе и для доклада о задачахъ и дѣятельности Общества, при чемъ Общество Счетоводовъ удостоилось получить отъ многихъ почетныхъ членовъ письма съ выраженіемъ сочувствія къ задачамъ дѣятельности Общества.

Такое отношеніе почетныхъ членовъ къ интересамъ Общества является для него весьма лестнымъ и вліяющимъ ободряюще на его дѣятельность въ будущемъ.

Всемилостивѣйшее вниманіе Его Императорскаго Высочества Великаго Князя Александра Михаиловича.

Почтенная дѣятельность Общества, выразившаяся въ различныхъ формахъ обратила вниманіе *Его Императорскаго Высочества Великаго Князя Александра Михаиловича*, который призналъ за Обществомъ компетенцію въ рѣшеніи вопроса, объ „институтѣ присяжныхъ счетоводовъ“.

Для совѣщанія по этому вопросу отъ Товарища Министра Финансовъ В. И. Ковалевскаго, 7 марта 1901 г. была получена телеграмма слѣдующаго содержанія:

„Его Императорское Высочество Великій Князь Александръ
„Михаиловичъ приглашаетъ Ѳедора Венедиктовича Езерскаго
„ и трехъ представителей отъ Общества Счетоводовъ 8 марта,
„въ два часа дня, во дворецъ Его Высочества въ совѣщаніе объ
„институтѣ счетоводовъ.“

„Товарищъ Министра Финансовъ Ковалевскій.

Вслѣдствіе этой телеграммы члены Совѣта явились въ засѣданіе и подали Его Императорскому Высочеству всеподданнѣйшее прошеніе слѣдующаго содержанія:

Его Императорскому Высочеству Великому Князю Александру Михаиловичу

Членовъ Совѣта Общества Счетоводовъ—Езерскаго Степана Давидовича, Ломовисскаго Александра Ѳедоровича, Нестерова Ивана Михайловича и члена-соревнователя Грибовскаго Вячеслава Михайловича

Всеподданнѣйшее прошеніе.

Принося глубочайшую отъ имени Общества Счетоводовъ благодарность Вашему Императорскому Высочеству за лестное приглашеніе представителей отъ нашего Общества участвовать въ совѣщаніи по вопросу объ „институтѣ присяжныхъ счетоводовъ“ мы, нижеподписавшіеся члены Совѣта Общества Счетоводовъ всеподданнѣйше представляемъ Вашему Императорскому Высочеству, что Совѣтъ Общества, по полученіи въ Москвѣ вчера пригласительной телеграммы отъ Его Высокопревосходительства товарища министра финансовъ, тайнаго совѣтника Владиміра Ивановича Ковалевскаго, не могъ созвать экстреннаго общаго собранія для избранія представителей въ назначенное на сегодня совѣщаніе, которые явились бы наиболѣе компетентными и уполномоченными выразителями взглядовъ Общества по упомянутому вопросу.

Независимо отъ сего, какъ само Общество, такъ и мы представители онаго, не ознакомлены съ послѣдней редакціей подлежащаго сегодня обсужденію проекта „института присяжныхъ счетоводовъ“. На основаніи вышеизложеннаго всеподданнѣйше имѣемъ просить Ваше Императорское Высочество соизволить отложить обсужденіе настоящаго вопроса впредь до возможности предварительнаго ознакомленія съ нимъ общаго собранія Общества Счетоводовъ. Членъ Совѣта Общества Счетоводовъ Степанъ Давидовичъ Езерскій, членъ совѣта Общества Счетоводовъ Александръ Ѳедоровичъ Ломовисскій, членъ-соревнователь Вячеславъ Михайловичъ Грибовскій, Членъ Совѣта Общества Иванъ Михайловичъ Нестеровъ.

Независимо отъ подачи этого прошенія, представители Общества въ совѣщаніи поддерживали взгляды, высказанные ранѣе по этому вопросу общими собраніями.

По докладѣ Совѣта общему собранію 26-го іюня объ оказанномъ Его Императорскимъ Высочествомъ Великимъ Княземъ Александромъ Михаиловичемъ всемилостивѣйшемъ вниманіи, общее собраніе единогласно постановило послать Его Императорскому Высочеству телеграмму слѣдующаго содержанія:

„*Сегодня, въ девятую годовщину Общества Счетоводовъ общее его собраніе, по выслушаніи доклада совѣта о приглашеніи представителей Общества въ совѣщаніе подъ предсѣдательствомъ Вашего Высочества по вопросу объ институтѣ присяжныхъ счетоводовъ, единогласно постановило: принести Вашему Императорскому Высочеству глубочайшую благодарность Общества за милостивое вниманіе къ его важнѣйшимъ жизненнымъ интересамъ*“.

IX.

Общее заключеніе о дѣятельности Общества Счетоводовъ за десятилѣтіе (1892—1902 г.).

IX.

Общее заключеніе о дѣятельности Общества Счетоводовъ за истекшее десятилѣтіе (1892—1902 г.).

Изъ представленнаго въ предыдущихъ отдѣлахъ сего обзора дѣятельности Общества Счетоводовъ за истекшее десятилѣтіе явствуетъ, насколько обширна и разностороння была эта дѣятельность не только въ сферѣ интересовъ и задачъ самого Общества, но и въ области общественной и государственной жизни.

Дѣятельность Общества въ сферѣ своихъ интересовъ и задачъ, опредѣляемыхъ уставомъ, достаточно исчерпана въ предыдущихъ отдѣлахъ, въ настоящемъ же отдѣлѣ остается выяснить дѣятельность Общества въ сферѣ интересовъ общественной и государственной жизни.

Дѣятельность Общества въ сферѣ интересовъ общественной жизни.

Дѣятельность Общества въ этой сферѣ была направлена, главнымъ образомъ, къ *распространенію раціональнаго счетоводства.*

Для этой цѣли Общество издавало популярныя сочиненія по счетоводству, составляло библіографическіе очерки и критическіе разборы въ издаваемыхъ Обществомъ журналахъ „Практической Жизни“ и „Журналѣ Общества Счетоводовъ“.

Изданія и труды членовъ по счетоводству Общество экспонировало на выставкахъ по учебному отдѣлу и этимъ путемъ популяризировало знанія по раціональному счетоводству.

На устраиваемыхъ Обществомъ Съѣздахъ счетоводовъ обсуждалось сравнительное достоинство счетоводства и отчетности различныхъ учрежденій—Обществъ Взаимнаго Кре-

дита, городскихъ и земскихъ управъ и пр. съ цѣлью выбора образцовъ, которымъ желательно было бы слѣдовать.

Общество Счетоводовъ, по возможности, удовлетворяло требованія общественныхъ учрежденій и частныхъ лицъ назначеніемъ изъ среды членовъ опытныхъ счетоводовъ, помощниковъ счетоводовъ и конторщиковъ, которые настолько оправдывали довѣріе на занимаемыхъ ими должностяхъ, что Общество получило за истекшее десятилѣтіе массу благодарностей и лестныхъ о дѣятельности членовъ аттестацій, которыя по мѣрѣ ихъ полученія печатались въ издаваемыхъ Обществомъ журналахъ.

Изъ списка присяжныхъ счетоводовъ членовъ Общества, помѣщеннаго въ приложеніяхъ (стр. 125—128), можно видѣть, въ какихъ солидныхъ учрежденіяхъ и фирмахъ занимаютъ отвѣтственныя должности счетоводовъ члены Общества.

Кромѣ того, Общество Счетоводовъ даетъ консультацію лицамъ и учрежденіямъ, обращающимся за разъясненіями по вопросамъ теоріи и практики счетоводства.

Дѣятельность Общества Счетоводовъ въ сферѣ интересовъ государственныхъ.

Дѣятельность Общества Счетоводовъ въ сферѣ интересовъ государственныхъ удобнѣе разсматривать въ отношеніи тѣхъ министерствъ, коихъ она коснулась.

Дѣятельность Общества по Министерству Юстиціи.

Циркулярнымъ распоряженіемъ Министерства Юстиціи въ 1898 г. была, такъ сказать, санкціонирована дѣятельность Общества по производству поручаемыхъ судебными учрежденіями счетоводныхъ экспертизъ.

Судебно-счетоводная экспертиза, имѣя важное значеніе въ рѣшеніи судебныхъ дѣлъ, несомнѣнно облегчаетъ задачи правосудія и труды судебныхъ учрежденій.

Достойно вниманія то, что спорныя дѣла, тянувшіяся десятки лѣтъ, на основаніи произведенныхъ членами Общества экспертизъ, часто оканчивались миромъ, къ обоюдному желанію обѣихъ сторонъ.

Членами Общества произведено немало такихъ экспертизъ, которыя всецѣло легли въ основу рѣшеній судебныхъ учрежденій, что не можетъ не доставлять какъ членамъ, такъ и Обществу высшаго нравственнаго удовлетворенія исполненнаго долга.

Нынѣ многія судебныя учрежденія Москвы, Петербурга и др. городовъ пользуются услугами членовъ Общества, какъ экспертовъ или чрезъ посредство Совѣта Общества, или чрезъ непосредственное обращеніе къ членамъ, репутація которыхъ, какъ опытныхъ экспертовъ, извѣстна имъ по прежнимъ дѣламъ.

Однако, услуга Общества Счетоводовъ въ отношеніи Министерства Юстиціи не ограничивается только тѣмъ, что судебныя учрежденія находятъ всегда въ лицѣ Общества потребный для производства счетоводныхъ экспертизъ комплектъ счетоводовъ-спеціалистовъ. Кромѣ этой, чисто профессіональной услуги, Общество, располагая богатымъ матеріаломъ, добытымъ путемъ производства судебно-счетоводныхъ экспертизъ, въ видѣ протоколовъ, мнѣній и заключеній экспертовъ—членовъ Общества—разрабатываетъ вопросы судебно-счетоводной экспертизы съ теоретической и практической сторонъ въ издаваемыхъ Обществомъ журналахъ „Практическая Жизнь“ и „Журналъ Общества Счетоводовъ“ весьма интересные для лицъ судебнаго вѣдомства, коимъ приходится по роду службы вѣдаться съ судебно-счетоводной экспертизой.

Въ издаваемыхъ Обществомъ журналахъ отмѣчены разные случаи, совѣты и указанія общаго характера, полезные для экспертовъ вообще.

Помѣщенный въ приложеніяхъ перечень статей (приложеніе стр. 97), касающихся судебно-счетоводныхъ экспертизъ и нижеслѣдующій списокъ судебныхъ учрежденій, требовавшихъ экспертовъ отъ Общества, въ достаточной степени характеризуютъ дѣятельность Общества Счетоводовъ въ разсматриваемомъ отношеніи.

СПИСОКЪ

судебныхъ учрежденій, требовавшихъ экспертовъ отъ Общества Счетоводовъ.

I. Судебныя Палаты.

Московская.
Харьковская.

II. Окружные Суды.

Московскій, V-е отдѣленіе.
„ VI-е „
Воронежскій.

III. Коммерческіе Суды.

Московскій, 1-е отдѣленіе.
„ 2-е „

IV. Предсѣдатели Окружныхъ Судовъ.

Петербургскаго Окружн. Суда.
Калужскаго „ „
Калишскаго „ „
Саратовскаго „ „
Таганрогскаго „ „
Херсонскаго „ „
Усть-Медвѣдицкаго „ „
Ярославскаго „ „

V. Члены Окружныхъ Судовъ.

Московскаго Окружнаго Суда.
Владимірскаго Окр. Суда, по Переяславскому у.
Елецкаго „ „

VI. Съѣзды Мировыхъ Судей.

Липовецкаго Судебн. Миров. Округа.

VII. Мировые Судьи.

Бакинскаго Миров. Округа.

VIII. Судебные Слѣдователи:

а) по особо важнымъ дѣламъ.

Московскаго Окружнаго Суда
Владимірскаго „ „
Варшавскаго „ „
Воронежскаго „ „
Елецкаго „ „
Житомірскаго „ „
Калужскаго „ „
Полтавскаго „ „
Смоленскаго „ „
Стародубскаго „ „
Троицкаго „ „

б) участковыхъ.

Московскаго Окр. Суда, 1 участка.
„ „ „ 2 „
„ „ „ 4 „
„ „ „ 5 „
„ „ „ 13 „
„ „ „ 14 „
„ „ „ 17 „
Петербургскаго „ 7 „
„ „ 14 „
Воронежскаго „ „
Волынскаго „ „
Владимірскаго „ „
Варшавскаго „ „
Гродненскаго „ „
Казанскаго „ „
Кіевскаго „ „
Калужскаго „ „
Либавскаго „ „
Нижегородскаго Окр. Суда 2 участка.
„ „ „ 3 „
Новгородскаго „ „ 1 „
Орловскаго „ „
Одесскаго „ „ 3 „
„ „ „ 9 „

Полтавскаго Окружнаго Суда
Псковскаго „ „
Рижскаго Окружнаго Суда
Смоленскаго „ „
Ревельскаго „ „ 2 участ.
„ „ „ 3 „
Саратовскаго „ „
Тульскаго „ „
Тобольскаго „ „ Ялуторовск. окр.
„ „ „ Тюменскаго „
Троицкаго „ „
Черниговской г. (Стародубскаго Окр. Суда).

в) Слѣдователи Военныхъ Округовъ.

Московскаго Воен. Округа, 3-го участка.

IX. Частныя требованія.

Отъ Конкурснаго Управленія по дѣламъ несостоятельнаго должника А. П. Молчанова.

Отъ Биржевой артели по дѣлу о подлогахъ и растратахъ.

Въ этомъ спискѣ зарегистрованы лишь тѣ требованія, которыя направлены были судебными учрежденіями *непосредственно* въ Совѣтъ Общества.

По имѣющимся въ Совѣтѣ Общества свѣдѣніямъ, многія судебныя учрежденія обращаются къ членамъ-экспертамъ помимо Совѣта и число такихъ требованій весьма значительно.

Дѣятельность Общества по Министерству Финансовъ.

Дѣятельность Общества Счетоводовъ въ отношеніи Министерства Финансовъ выразилась въ разработкѣ вопросовъ изъ области счетоводства, статистики, экономіи и финансовъ.

Разработка этихъ вопросовъ имѣла не случайный характеръ, а всегда обусловливаемый запросами и потребностями современной жизни.

Такъ, въ 1892 году, Общество Счетоводовъ на своихъ бесѣдахъ обсуждало рефератъ о причинахъ возраставшаго въ то время протеста векселей; заключительныя мнѣнія Общества по этому вопросу представлены были Государственному Банку, какъ учрежденію, заинтересованному наиболѣе выясненіемъ этого вопроса.

На Всероссійскихъ Съѣздахъ, созванныхъ по иниціативѣ Общества Счетоводовъ, разсматривались формы счетоводства и отчетности различныхъ кредитныхъ учрежденій, состоящихъ въ вѣдѣніи Министерства Финансовъ, съ цѣлью установленія наиболѣе совершенныхъ.

При введеніи винной монополіи, Общество Счетоводовъ входило въ Министерство Финансовъ съ предложеніемъ услугъ по выработкѣ формъ счетоводства и отчетности и правилъ къ веденію оныхъ и, хотя, по независящимъ отъ него обстоятельствомъ, не принимало активнаго участія въ составленіи первоначальныхъ формъ и правилъ, однако, когда обнаружены были опытомъ существенные дефекты ихъ, Общество Счетоводовъ по личной иниціативѣ поставило разработку счетоводства и отчетности по винной монополіи на раціональныя начала и труды свои отпечатало въ Журналѣ Общества Счетоводовъ (1900 г. за іюнь—іюль, ноябрь и декабрь).

Основательной разработкѣ счетоводства и отчетности по винной монополіи Обществомъ способствовало и то немаловажное обстоятельство, что многіе изъ членовъ Общества состояли и состоятъ на должностяхъ главныхъ счетоводовъ Губернскихъ Акцизныхъ Управленій, дѣлопроизводителей Окружныхъ Акцизныхъ Управленій и конторщиковъ казенныхъ очистныхъ складовъ, знакомыхъ изъ лична-

го опыта съ задачами и потребностями счетоводства и отчетности по винной монополіи.

Надо замѣтить, что въ первые годы по введеніи винной монополіи служебный персоналъ по счетной части преимущественно комплектовался какъ Главнымъ Управленіемъ неокладныхъ сборовъ и казенной продажи питей, такъ и Губернскими Акцизными Управленіями изъ членовъ Общества, какъ наиболѣе подготовленныхъ къ этой дѣятельности и теперь члены Общества состоятъ на отвѣтственныхъ должностяхъ счетоводовъ по винной монополіи.

По вопросу объ институтѣ присяжныхъ счетоводовъ Общество Счетоводовъ было привлечено Министерствомъ Финансовъ къ активному участію въ обсужденіи, для какоовой цѣли неоднократно приглашаемы были представители отъ Общества въ лицѣ предсѣдателя и членовъ Совѣта въ совѣщанія, бывшія при Министерствѣ Финансовъ подъ предсѣдательствомъ директора департамента торговли и мануфактуръ товарища Министра Финансовъ тайнаго сов. В. И. Ковалевскаго, а также—въ особое совѣщаніе, бывшее 8 марта 1901 г. подъ *предсѣдательствомъ* **Его Императорскаго Высочества Великаго Князя Александра Михаиловича.**

Затѣмъ, Общество Счетоводовъ представляло свои печатные отзывы Министерству Финансовъ по упомянутому проекту, внеся къ нему существенный коррективъ, основанный на мнѣніи третьяго Всероссійскаго Съѣзда счетоводовъ.

Дѣятельность Общества по Министерству Земледѣлія и Государственныхъ Имуществъ.

Дѣятельность Общества Счетоводовъ по этому Министерству наиболѣе плодотворна и обширна.

Въ этомъ отношеніи надо прежде всего отмѣтить капитальный трудъ Общества *„проектъ программы преподаванія счетоводства въ земледѣльческихъ училищахъ“* (М. Бойко), въ которомъ трактуется о правильной постановкѣ преподаванія счетоводства въ земледѣльческихъ училищахъ Министерства Земледѣлія.

Далѣе, дѣятельность Общества выразилась въ критическомъ разборѣ учебниковъ, руководствъ и пособій по сельско-хозяйственному счетоводству.

Какъ упомянутый проектъ, такъ и критическіе очерки, въ видѣ библіографій своевременно печатались въ журналахъ, издаваемыхъ Обществомъ, а также въ видѣ отдѣльныхъ изданій.

Въ издаваемыхъ Обществомъ журналахъ напечатаны оригинальныя статьи по сельско-хозяйственному счетоводству.

Труды Общества по сельско-хозяйственному счетоводству представлялись Совѣтомъ на благоразсмотрѣніе почетнаго члена Общества г. Министра Земледѣлія и Госуд. Имуществъ А. С. Ермолова, а также—бывшему въ Москвѣ въ январѣ 1902 г. Съѣзду по сельско-хозяйственному образованію, отъ предсѣдателя котораго, г. Рачинскаго, было получено любезное письмо съ благодарностью Совѣту Общества за присланныя изданія Общества.

Свои изданія, печатные и рукописные труды по сельско-хозяйственному счетоводству Общество экспонировало по учебному отдѣлу на сельско-хозяйственной и промышленной выставкѣ въ Пензѣ (1898 г.), гдѣ получило высшую награду—большую серебряную медаль *) *„за распространеніе раціональнаго счетоводства“*.

Члены Общества, состоя на должностяхъ счетоводовъ въ сельскихъ хозяйствахъ почти во всѣхъ губерніяхъ, практически примѣняютъ принципы раціональнаго счетоводства, научно разработанные въ журналахъ и изданіяхъ Общества.

Кромѣ того, члены Общества состоятъ счетоводами въ имѣніяхъ **Его Императорскаго Величества Государя Императора** (Ливадіи и Бѣловѣжѣ), въ имѣніяхъ **Ихъ Императорскихъ Высочествъ Великихъ Князей**, а также во многихъ имѣніяхъ, принадлежащихъ частнымъ лицамъ.

Дѣятельность Общества по Министерству Внутреннихъ Дѣлъ.

Дѣятельность Общества Счетоводовъ по этому Министерству коснулась преимущественно своей профессіональной

*) Золотыхъ медалей по учебному отдѣлу не было.

стороной, а именно, Общество, въ лицѣ своихъ членовъ, состоящихъ счетоводами многихъ земскихъ и городскихъ управъ, весьма много потрудилось надъ упорядоченіемъ формъ счетоводства и отчетности этихъ учрежденій.

При чемъ Обществу Счетоводовъ приходилось, въ интересахъ упорядоченія счетоводства и отчетности земскихъ и городскихъ управъ, часто дѣлать повѣрку съ документами за десятки лѣтъ (напр. Екатеринославской губ. земской управы, Обоянской, Корсунской, Шуйской, Черниговской и др.)

Располагая, благодаря этому, богатымъ матеріаломъ по счетоводству и отчетности земскихъ и городскихъ управъ, почерпнутымъ изъ опыта, Общество Счетоводовъ являлось компетентнымъ судьею въ оцѣнкѣ всего того, что касалось этой области.

Такъ, Общество Счетоводовъ составляло рецензіи на выходящія въ свѣтъ руководства по счетоводству и отчетности земскихъ и городскихъ управъ *), а также высказало свое мнѣніе по поводу проекта формъ, составленнаго Министерствомъ Внутреннихъ Дѣлъ.

Съ разрѣшенія г. Министра Внутреннихъ Дѣлъ созвано было Обществомъ Счетоводовъ два Всероссійскихъ Съѣзда Счетоводовъ, на которыхъ, между прочимъ, обсуждалось сравнительное достоинство формъ счетоводства и отчетности автономныхъ учрежденій.

Дѣятельность Общества по Министерству Народнаго Просвѣщенія.

Общество въ своихъ бесѣдахъ разсматривало, между прочимъ, вопросъ относительно обрусѣнія счетоводнаго языка. По этому вопросу состоявшееся мнѣніе было почтительно представлено на благоусмотрѣніе Министра Народнаго Просвѣщенія графа Делянова, при докладѣ.

Пренія по этому вопросу напечатаны были въ Журналѣ Общества Счетоводовъ, а затѣмъ изданы были и отдѣльной брошюрой.

---

*) Приложеніе VIII, стр. 110—112.

На III-мъ Всероссійскомъ Съѣздѣ счетоводовъ, между прочимъ, обсуждался докладъ о „Государственной системѣ школъ“ по отношенію къ лицамъ, трудящимся по счетоводству *).

Затѣмъ капитальный трудъ предсѣдателя Общества Ѳ. В. Езерскаго—„Государственная система школъ“—касающійся современныхъ вопросовъ реформы учебныхъ заведеній Имперіи, напечатанъ былъ въ журналѣ Общества Счетоводовъ (за 1901 г., кн. за май—іюнь).

Дѣятельность Общества Счетоводовъ по Министерству Путей Сообщенія.

Согласно письменнаго заявленія одного изъ участниковъ III-го Всероссійскаго Съѣзда счетоводовъ (бухгалтера В. Арцимовича) былъ возбужденъ и обсуждался вопросъ о необходимости составленія руководствъ:

1) „по счетоводству эксплоатаціи желѣзныхъ дорогъ“;
2) „по счетоводству постройки желѣзныхъ дорогъ“.

При полномъ отсутствіи въ счетоводной литературѣ какихъ-либо руководствъ по этому предмету, также—при наличности несомнѣнной трудности составленія такового руководства, вслѣдствіе разнообразія существующихъ формъ желѣзнодорожнаго счетоводства и отчетности, составленные предсѣдателемъ Общества „очерки“ по этому предмету считаются первыми опытами въ счетоводной литературѣ, направленными къ объединенію и упорядоченію формъ желѣзнодорожнаго счетоводства и отчетности.

По этому предмету Общество Счетоводовъ можетъ назвать труды предсѣдателя своего:

Счетоводство желѣзнодорожное: Выпускъ 1-й. Краткія свѣдѣнія и матеріалы о способахъ счетоводства и отчетности на желѣзныхъ дорогахъ: въ Бельгіи, Германіи и Франціи, собранные Ѳ. Езерскимъ по порученію Государственнаго Контроля.

Проектъ программы конкурса за лучшее примѣненіе желѣзнодорожнаго счетоводства, представленный Ѳ. Езерскимъ въ Императорское Русское Техническое Общество.

---

*) Приложеніе XVIII, стр. 172.

Дѣятельность Общества по Морскому Министерству.

Предсѣдателемъ Общества Ѳ. В. Езерскимъ, по приглашенію начальника типографіи Морскаго Министерства, было введено въ типографіи этого Министерства правильное счетоводство, которое, по отзывамъ ревизіонной комиссіи, состоявшей изъ спеціалистовъ счетоводовъ, оказалось вполнѣ удовлетворяющимъ потребностямъ дѣла.

На основаніи этихъ отзывовъ и, по представленію начальника типографіи чрезъ Министерство, Адмиралтейскій Совѣтъ утвердилъ взамѣнъ изданнаго прежде новое положеніе для типографіи, согласно которому формы счетоводства и отчетности, предложенныя предсѣдателемъ Общества Счетоводовъ Ѳ. В. Езерскимъ, вошли въ законную силу.

Дѣятельность Общества по Государственному Контролю:

Здѣсь можно назвать:

1. Сборникъ трудовъ чиновъ Государственнаго Контроля на Счетоводныхъ Курсахъ Ѳ. В. Езерскаго. 1894 г.

2. Счетоводство, какъ самый опасный врагъ и какъ самое точное зеркало, посвященное чинамъ Контроля.

3. Популяризація свода законовъ и счетнаго устава.

4. Мѣры къ подъему финансовъ. Выпускъ I. и II.

5. Маленькія мѣры къ большому подъему народнаго благостоянія.

Дѣятельность Общества въ сферѣ прочихъ Министерствъ.

Кромѣ перечисленныхъ Министерствъ дѣятельность Общества за истекшее десятилѣтіе коснулась своей профессіональной стороной въ формѣ распространенія раціональнаго счетоводства и прочихъ Министерствъ.

Выпустивъ настоящее Юбилейное Изданіе, Совѣтъ Общества имѣетъ цѣлью представить на общественный судъ болѣе или менѣе объективный матеріалъ для полной и всесторонней оцѣнки дѣятельности Общества Счетоводовъ за истекшее десятилѣтіе.

Совѣтъ Общества.

X.

СОСТОЯНІЕ

ОБЩЕСТВА СЧЕТОВОДОВЪ

на 14 ноября 1902 года.

I. Средства (активъ).

а) *Касса:*

Наличныхъ денегъ. . . . . Р. 513 р. 02 к.

б) *Имущество:*

Процентныя бумаги.	Р.	1.342 24	
Предметы обзаведенія.	„	1.064 72	
Библіотека.	„	657 93	
Журналы и изданія.	„	7.840 65	
Домъ № 4.	„	26.926 21	
Новый домъ	„	45.050 —	
		———	82.881 „ 75 „

в) *Заборщики:*

С.-Петерб. Общ. Взаимн. Кред.	Р.	100 —	
Текущій счетъ.	„	76 44	
		———	176 „ 44 „

Ссуды и обязательства:

Ссуды до 1897 г.	Р.	6.664 40	
„ за 1897 г.	„	3.394 80	
„ „ 1898 г.	„	22.896 29	
„ „ 1899 г.	„	14.493 42	
„ „ 1900 г.	„	33.552 37	
„ „ 1901 г.	„	16.009 73	

Ссуды 1902 г.	Р.	5.838 07	
„ по Петербургу.	„	30.714 15	
Авансы подрядчикамъ.	„	6.472 40	
			140.212 р. 07 к.
Итого I актива			Р. 223.606 „ 84 „

II. Погашенія (пассивъ).

Долгъ Моск. город. Кред. Общ.	Р.	11.171 33	
„ С.-Петерб. Общ. Вз. Кр.	„	24 42	
По безъ % займу у предсѣда-			
теля Ѳ. В. Езерскаго	„	18.415 —	
Невыполн. расходы по постройкѣ			
новаго дома	„	31.453 55	
Итого II пассива			61.064 „ 30 „

III. Остатокъ капиталовъ.

Чистый капиталъ	162.542 „ 54 „

Районъ дѣятельности Общества Счетоводовъ.

О районѣ дѣятельности Общества Счетоводовъ говоритъ списокъ членовъ *присяжныхъ счетоводовъ* Общества Счетоводовъ. (стр. прил. 125).

Изъ этого списка можно уже усмотрѣть и районъ дѣятельности Общества.

Но кромѣ того прилагаются здѣсь же и статистическія свѣдѣнія о слушателяхъ Счетоводныхъ Курсовъ Ѳ. В. Езерскаго и о требованіяхъ отъ этихъ Курсовъ счетоводовъ по мѣстностямъ поступленія первыхъ и послѣднихъ.

Эти статистическія свѣдѣнія имѣютъ ту связь съ Обществомъ Счетоводовъ, что лица, оканчивающія Счетоводные Курсы Ѳ. В. Езерскаго, посвящаютъ себя счетоводному труду и вступаютъ поэтому въ члены Общества, а потому районъ дѣятельности Счетоводныхъ Курсовъ Ѳ. В. Езерскаго можетъ быть принимаемъ также за районъ дѣятельности и Общества Счетоводовъ.

Изъ списка и статистическихъ свѣдѣній видно, что дѣятельность Общества Счетоводовъ обнимаетъ не только всѣ внутреннія губерніи, но и далекія окраины: Прибалтійскій край, Царство Польское, Финляндію, Кавказъ, Сибирь, Среднюю Азію,—словомъ, члены Общества разсѣяны по всей Имперіи.



УЧРЕЖДЕННЫЕ въ 1874 г.

СЧЕТОВОДНЫЕ КУРСЫ Ѳ. В. ЕЗЕРСКАГО.

С.-Петербургъ, Невскій 43, телеф. 2270. |:| *Москва, Тверская 18, д. Ѳ. В. Езерскаго, тел. 2263.*

Свѣдѣнія сообщаются лично и высылаются почтою безплатно.

ВЫСШІЯ НАГРАДЫ: **Большая серебряная медаль** на сельско-хозяйственной выставкѣ въ Пензѣ 1898 г.
Серебряная медаль МИНИСТЕРСТВА ФИНАНСОВЪ—за систему счетоводства.
Золотая медаль на Франко-Русской выставкѣ въ Петербургѣ 1899 г.

I. Основной (средній) курсъ.

Каждымъ слушателемъ изучается:

1. *Общеторговое счетоводство,* съ выполненіемъ примѣровъ въ тетрадяхъ:
   по системѣ простой,
   „ „ *двойной итальянской,*
   „ „ *англійск. (для желающ.),*
   „ „ *русской тройной.*
2. *Коммерческая корреспонденція.*
3. *Коммерческая ариѳметика.*
4. *Коммерческія финансовыя вычисленія.*
5. *Торговый уставъ.*
6. *Торговлезнаніе.*
7. *Коммерческая географія.*
8. *Политичеекая экономія,*
9. *Исторія торговли.*

Первые пять предметовъ обязательны.

II. Спеціальный (высшій) курсъ.

Подготовленіе на мѣста путемъ разработки темъ по спеціальнымъ отраслямъ:

1. *банковому,*
2. *земскихъ и городскихъ управъ,*
3. *фабричному,*
4. *заводскому,*
5. *ремесленному*
6. *потребительныхъ обществъ,*
7. *сельскохозяйственному,*
8. *подотчетныхъ приказчиковъ,*
9. *компаній на акціяхъ и паяхъ.*
10. *винной монополіи*

и т. д., и т. д.

СТАТИСТИЧЕСКІЯ СВѢДѢНІЯ

о слушателяхъ Счетоводныхъ Курсовъ Ѳ. В. Езерскаго и о требованіяхъ счетоводовъ, конторщиковъ и т. п., полученныхъ Курсами, по мѣстностямъ, откуда прибыли первые и адресованы послѣднія.

Съ открытія Курсовъ въ 1874 г. по 1 Сентября 1902 г.

Изъ городовъ и ихъ уѣздовъ, губерній и областей.	Прибыло слушателей.	Получено требованій.
ГУБЕРНІЙ:		
Архангельской:		
Архангельска	15	1
Мезени	2	—
Онеги	8	—
Холмогоръ	4	—
Шенкурска	2	—
Пинеги	1	—
Астраханской:		
Астрахани	15	5
Царева	7	—
Краснаго Яра	1	—
Чернаго Яра	2	—
Бессарабской.		
Аккермана	2	5
Бѣлецъ	—	3
Хотина	4	—
Бендеръ	1	—
Кишинева	7	2
Оргѣева	—	1
Измаила	1	—
Сорокъ	1	—
Владимірской.		
Александрова	2	—
Владиміра	31	11
Гороховца	8	—
Иваново-Вознесенска	2	2
Коврова	14	1
Мурома	21	7
Переяславля	6	1
Вязниковъ	4	—
Покрова	12	1
Суздаля	10	—
Судогды	8	10
Шуи	18	9
Юрьева-Польскаго	4	—
Меленковъ	6	—
Владим. губ.	—	2
Вологодской:		
Вологды	48	6
Вельска	5	—
Грязовца	6	—

Изъ городовъ и ихъ уѣздовъ, губерній и областей.	Прибыло слушателей.	Получено требованій.
Кадникова	4	1
Сольвычегодска	8	—
Тотьмы	3	—
Устюга	8	—
Яренска	3	—
Никольска	3	—
Устьсысольска	3	—
Сухоны	—	2
Волынской:		
Дубна	1	—
Житомира	6	1
Острога	3	—
Ровна	1	—
Староконстантинова	1	—
Ледухова	—	1
Воронежской:		
Воронежа	35	33
Боброва	17	1
Валуекъ	6	—
Бирюча	3	—
Задонска	3	1
Павловска	10	—
Землянска	3	—
Новохоперска	32	—
Острогожска	14	1
Богучара	4	—
Нижнедѣвицка	1	—
Рамони	—	5
Воронеж. уѣз	—	4
Войска Донского обл.:		
Ростова-на-Дону	16	6
Таганрога	5	5
Новочеркасска	9	—
Нахичевани	1	—
Харцызска	—	2
Дубовки	1	—
Ст. Каменской	2	—
Новогригорьевской	1	—
Ст. Урюпинской	4	—
Черкасск. окр.	1	—
Ст. Матвѣев-Курганъ	1	—
Ст. Ярыженской	1	—
Ст. Усть-Медвѣдиц.	3	—
Азова	1	—
Вятской:		
Вятки	11	30
Елабуги	3	1
Воткинс. зав.	1	—
Малмыжа	2	1
Орлова	4	—
Ижевскаго завода	2	—

Изъ городовъ и ихъ уѣздовъ, губерній и областей.	Прибыло слушателей.	Получено требованій.
Сарапуля	11	—
Уржума	11	1
Яранска	4	—
Нолинска	6	—
Слободского	5	—
Котельнича	2	—
Глазова	3	—
Екатеринославской:		
Екатеринослава	13	30
Александровска	11	8
Луганскаго зав.	3	—
Маріуполя	13	4
Бахмута	5	1
Верхнеднѣпровска	2	3
Ст. Никитовки	—	5
Кадіевки	—	2
Павлограда	—	1
Славяносербска	3	—
Казанской:		
Казани	8	5
Козьмодемьянска	2	—
Лаишева	3	—
Чебоксаръ	3	—
Чистополя	1	—
Мамадыша	2	—
Свіяжска	—	1
Калужской:		
Калуги	19	25
Жиздры	29	—
Козельска	8	—
Лихвина	3	—
Боровска	3	—
Малоярославца	9	—
Медыни	2	—
Мосальска	9	1
Мещовска	6	—
Тарусы	7	—
Перемышля	5	1
Воротынска	1	—
Ст. Ферзиково	2	1
Песоченскаго зав.	—	1
Кіевской:		
Бердичева	1	—
Кіева	12	7
Каменнаго-Брода	—	1
Таращи	2	—
Канева	1	—
Липовца	1	—
Умани	2	—
Звенигородка	2	—
Сквиры	2	—

Изъ городовъ и ихъ уѣздовъ, губерній и областей.	Прибыло слушателей	Получено требованій
Костромской:		
Костромы	43	11
Буя	7	—
Ветлуги	4	—
Галича	9	—
Кинешмы	19	1
Кологрива	7	—
Варнавина	1	—
Макарьева	2	—
Нерехты	13	1
Юрьевца	17	2
Солигалича	5	—
Чухломы	7	—
Вичуги	1	—
Курской:		
Курска	22	20
Бѣлгорода	7	—
Дмитріева	4	1
Льгова	4	13
Новаго-Оскола	4	2
Обояни	3	8
Рыльска	5	1
Стараго-Оскола	1	20
Суджи	5	1
Тима	1	—
Фатежа	4	—
Путивля	4	—
Грайворона	2	—
Корочи	1	—
Курск. уѣзда	—	3
Московской:		
Москвы	610	553
Богородска	16	—
Бронницъ	15	4
Волоколамска	10	6
Вереи	4	—
Дмитрова	9	—
Звенигорода	10	—
Клина	17	3
Коломны	32	2
Можайска	7	—
Петровско-Разум.	1	—
Подольска	10	—
Рузы	9	—
Серпухова	9	3
Сергіева посада	4	3
Воскресенска	1	—
Нижегородской:		
Нижн.-Новгор.	26	23
Ардатова	14	—
Арзамаса	22	1
Васильсурска	2	9

Изъ городовъ и ихъ ѣздовъ, губерній и областей.	Прибыло слушателей.	Получено требованій.
Горбатова.	7	1
Княгинина	4	—
Семенова	2	—
Сергача.	8	—
Лукоянова	1	—
Павлова села	—	2
Новгородской:		
Боровичей	10	—
Бѣлозерска	6	—
Валдая.	5	—
Кириллова	10	—
Крестцовъ	3	—
Новгорода.	25	10
Старой Руссы . . .	7	1
Тихвина	8	3
Устюжны	12	—
Череповца	12	—
Демьянска.	2	—
Олонецкой:		
Вытегры	8	1
Каргополя	1	—
Олонецка	—	9
Петрозаводска . . .	6	—
Пудожа	2	—
Лодейнаго поля . . .	1	—
Повѣнца	1	—
Оренбургской:		
Верхнеуральска . . .	2	—
Оренбурга	2	2
Miаса	—	1
Аскина	—	2
Каратаб.-Баратаба. .	—	1
Челябинска	4	1
Орска.	2	—
Троицка	2	3
Орловской:		
Орла	24	9
Болхова.	30	—
Брянска.	26	23
Дмитровска	2	1
Ельца.	20	5
Ливенъ	15	—
Малоархангельска . .	6	—
Мценска	8	—
Сѣвска	5	3
Трубчевска	11	—
Карачева	2	2
Ст. Бѣжецкой. . . .	—	2
Пензенской:		
Пензы	87	17
Городища	8	—

Изъ городовъ и ихъ уѣздовъ, губерній и областей.	Прибыло слушателей.	Получено требованій.
Инсара	2	2
Керенска	7	—
Нижняго-Ломова. . .	4	1
Саранска	9	2
Мокшанъ	2	—
Чембара	10	—
Наровчата	2	—
Пермской:		
Шадринска	2	—
Соликамска	3	—
Перми.	10	3
Верхотурья	5	2
Кыштыма	1	—
Екатеринбурга. . . .	23	—
Камышлова	5	—
Ирбита	2	—
Красноуфимска . . .	5	—
Осы	2	1
Чердыни	3	—
Кунгура.	7	—
Оханска	4	—
Подольской:		
Камен.-Подольска . .	12	15
Проскурова	1	3
Летичева	1	2
Балты.	5	3
Браславля	1	2
Винницы	—	1
Гайсина.	—	1
Литина	—	1
Могилева	1	1
Ямполя	1	—
Новой Ушицы . . .	2	1
Ольгополя.	—	2
Полтавской:		
Лубенъ	5	1
Полтавы	26	13
Кобелякъ	6	1
Константинограда. .	2	—
Кременчуга	4	1
Лохвицы	1	4
Прилукъ	5	—
Роменъ	6	—
Зинькова	4	—
Хороля	2	—
Гадяча	3	2
Миргорода	2	—
Переяславля.	1	—
Псковской:		
Пскова	18	13
Великихъ Лукъ . . .	6	—
Опочки	15	5

Изъ городовъ и ихъ уѣздовъ, губерній и областей.	Прибыло слушателей.	Получено требованій.
Острова	7	—
Порхова.	9	1
Холма.	6	—
Ново-Ржева	2	—
Теренцы	1	—
Торопцы	2	—
Рязанской:		
Рязани	25	12
Егорьевска	14	—
Касимова	12	—
Зарайска	24	
Михайлова	4	—
Пронска.	4	2
Раненбурга	5	—
Ряжска	7	2
Сапожка	11	—
Скопина	8	—
Спасска.	12	—
Рязанскаго уѣзда . .	4	1
Самарской:		
Самары.	7	9
Бугульмы	2	1
Бугуруслана	1	2
Бузулука	6	1
Николаевска	7	—
Новоузенска.	8	2
Ставрополя	1	—
С. Екатериненштадта.	—	1
С.-Петербургской:		
Петергофа	6	—
С.-Петербурга. . .	903	1184
Гатчины	4	2
Кронштадта . . .	30	1
Села Колпина. . .	3	3
Луги	21	3
Нарвы	1	4
Новоладоги	3	4
Охты	2	2
Павловска	4	1
Сестрорѣцка . . .	—	7
Царскаго Села . .	28	—
Шлиссельбурга . .	8	2
Малой Вишеры. . .	—	1
Колпина	3	1
Ямбурга	10	—
Гдова.	6	—
Ораніенбаума . . .	1	—
Саратовской:		
Саратова	20	7
Аткарска	6	7
Балашова.	14	5

Изъ городовъ и ихъ уѣздовъ, губерній и областей.	Прибыло слушателей.	Получено требованій
Дубовки, посада	2	—
Камышина	6	3
Кузнецка	5	1
Сердобска	3	4
Хвалынска	1	—
Царицына	21	4
Вольска	4	—
Петровска	6	1
Сарат. уѣзда	1	—
Симбирской:		
Симбирска	18	17
Корсуни	4	1
Сенгилея	7	—
Сызрани	8	1
Ардатова	3	—
Алатыря	4	—
Курмыша	3	—
Буинска	3	—
Смоленской:		
Смоленска	27	12
Вязьмы	9	6
Гжатска	8	—
Духовщины	6	1
Бѣлаго	4	—
Нов. Черкутинска	1	—
Краснаго	5	—
Дорогобужа	10	—
Ельни	6	—
Рославля	23	3
Сычевки	12	—
Юхнова	7	—
Таврической:		
Керчь-Еникале	19	12
Симферополя	12	7
Бердянска	17	3
Карасубазара	1	6
Евпаторіи	1	—
Короджи	—	3
Гурзуфа	—	1
Мелитополя	7	5
Ялты	5	11
Ѳеодосіи	31	12
Перекопа	2	—
Севастополя	5	2
Днѣпровска	1	—
Таврич. уѣзда	5	—
Тамбовской:		
Тамбова	79	29
Борисоглѣбска	17	8
Кадома	1	2
Кирсанова	12	3
Козлова	15	1
Липецка	7	9
Моршанска	30	3
Ст. Грязей	—	1
Темникова	6	—
Усмани	22	3
Шацка	9	4
С. Разсказова	3	5
Елатьмы	12	1
Лебедяни	1	—
Спасска	2	—
Тверской:		
Твери	44	16
Бѣжецка	15	—
Весьегонска	17	1
Зубцова	11	1
Калязина	24	—
Кашина	15	—
Корчевы	16	1
Краснаго-Холма	2	—
Осташкова	12	4
Ржева	16	4
Торжка	9	2
Старицы	18	—
Вышняго-Волочка	10	—
С. Кимры	—	1
Нов. Торжка	3	—
Тульской:		
Тулы	25	14
Одоева	5	—
Алексина	5	2
Богородицка	11	—
Бѣлева	7	1
Венева	5	1
Епифани	4	—
Ефремова	6	6
Каширы	11	—
Черни	3	2
Крапивны	6	—
Новосиля	3	3
Тульск. уѣз.	—	2
Уфимской:		
Белебея	2	—
Уфы	12	10
Златоуста	6	1
Мензелинска	1	1
Бирска	1	1
Харьковской:		
Харьков. уѣз.	—	3
Харькова	12	19
Славянска	4	8
Старобѣльска	11	—
Изюма	5	2
Волчанска	6	—
Богодухова	1	—
Сумъ	5	2
Купянска	6	—
Чугуева	1	—
Зміева	3	—
Лебедина	1	—
Херсонской:		
Херсона	5	4
Ананьева	2	1
Елисаветграда	5	2
Николаева	4	—
Одессы	15	22
Александріи	3	—
М. Казанки	—	1
Черниговской:		
Остра	3	—
Стародуба	6	1
Чернигова	25	15
Борзны	8	4
Глухова	7	1
Городни	10	—
Козельца	2	3
Конотопа	3	2
Кролевца	2	—
Новозыбкова	5	—
Нѣжина	5	—
Сосницы	11	—
Суража	1	—
Бахмача	—	1
Мглина	3	—
Новгор.-Сѣверск.	2	1
Клинцовъ	1	1
Ярославской:		
Ярославля	42	9
Данилова	11	1
Любима	8	—
Мологи	11	1
Мышкина	11	—
Пошехонья	6	—
Роман.-Борисогл.	10	—
Ростова	25	1
Рыбинска	27	9
Углича	45	2
ЗАПАДНЫЙ КРАЙ.		
Виленской:		
Вильны	32	9
Дисны	5	—
Лиды	6	—
Ошмянъ	4	—
Свенцянъ	3	—
Трокъ	5	—

Изъ городовъ и ихъ уѣздовъ, губерній и областей.	Прибыло слушателей.	Получено требованій.
Витебской:		
Витебска	11	11
Велижа	5	—
Городка	3	—
Двинска	6	1
Дриссы	2	—
Лепеля	5	—
Невеля	3	—
Полоцка	4	—
Себежа	6	—
Рѣжицъ	6	—
Гродненской:		
Гродны	6	2
Бѣлостока	4	—
Бреста	1	—
Волковыска	3	—
Кобрина	2	—
Пружанъ	5	—
Соколика	2	—
Слонима	1	—
Бѣльска	2	1
Ковенской:		
Ковны	16	2
Россіенъ	11	—
Вилькоміра	4	—
Поневѣжа	6	—
Новоалександр.	7	—
Шавель	9	2
Тельшъ	4	—
Минской;		
Минска	17	2
Борисова	3	—
Рѣчицы	1	—
Слуцка	3	—
Новогрудка	5	—
Бобруйска	1	—
Пинска	1	—
Игумена	4	—
Могилевской:		
Могилева	40	—
Орши	2	—
Сѣнны	1	—
Быхова	4	—
Рогачева	4	—
Гомеля	2	1
Черикова	11	—
Климовичей	21	—
Мстиславля	9	—
Чаусъ	1	—
Горокъ	1	—
Кричева	1	—
Шклова	1	—

Изъ городовъ и ихъ уѣздовъ, губерній и областей.	Прибыло слушателей.	Получено требованій.
ПРИБАЛТІЙСКІЙ КРАЙ.		
Курляндской:		
Газенпота	3	—
Гробина	1	—
Митава	10	—
Туккума	2	—
Фридрихштадта	4	—
Цабельнъ ст.	1	—
Либавы	1	2
Дуббельнскаго уѣз.	1	—
Виндавы	2	—
Лифляндской;		
Юрьева	6	1
Верро	3	—
Риги	19	6
Валка	8	—
Аренсбурга	1	—
Вендена	8	—
Пернова	4	—
Феллина	9	—
Вольмара	1	—
Эстляндской;		
Везенберга	7	—
Ревеля	4	1
Гапсаля	1	—
ЦАРСТВО ПОЛЬСКОЕ.		
Варшавской:		
Баршавы	19	53
Кутны	1	—
Петроковской:		
Лодзи	—	1
Ченстохова	1	—
Калишской:		
Калиша	1	16
Ленчицы	1	—
Вемени	1	—
Велюни	2	—
Конина	1	—
Кѣлецкой:		
Кѣлецъ	1	—
Люблинской:		
Люблина	1	19
Ивангорода	1	—

Изъ городовъ и ихъ уѣздовъ, губерній и областей.	Прибыло слушателей.	Получено требованій.
Плоцкой:		
Плоцка	3	—
Рыпина	1	—
Радомской:		
Опочны	1	—
Радома	2	18
Сандоміра	1	—
Конска	1	—
Сувалкской:		
Владиславова	4	—
Сувалокъ	4	—
Маріамполя	6	—
Ломжинской:		
Ломжи	—	31
Острова	1	—
ФИНЛЯНДІЯ.		
Выборгской:		
Выборга	8	1
Куопіоской:		
Куопіо	1	—
Юга	1	—
Нюландской:		
Гельсингфорса	7	14
Ловича	1	—
Улеаборгской:		
Кухмы	1	—
Тавастгустской:		
Тавастгуста	1	—
КАВКАЗЪ.		
Бакинской обл.:		
Шемахи	2	—
Баку	6	1
Кубы	1	—

Изъ городовъ и ихъ уѣздовъ, губерній и областей.	Прибыло слушателей.	Получено требованій.
Дагестанской обл.:		
Дербента	1	—
Петровска	1	—
Елисаветпольской:		
Елисаветполя	3	—
Шуши	7	—
Кубанской обл.:		
Ейска	—	1
Армавира	1	—
Темрюка	3	—
Екатеринодара	2	5
Майкопа	1	—
Кутаисской:		
Кутаиса	6	—
Батума	—	2
Озургетъ	2	—
Сенакскаго уѣзда	1	—
Сухума	1	—
Шаропани	1	—
Терской обл.:		
Георгіевска	—	1
Владикавказа	9	4
Хасава	1	—
Пятигорска	9	4
Грознаго	1	—
Тифлисской:		
Тифлиса	11	3
Гори	4	—
Сигнаха	1	—
Ставропольской:		
Ставрополя	9	—
Медвѣдя	1	—
Александровска	2	—
Большедербероскаго уѣзда	1	—
Эриванской:		
Эривани	1	—
Нахичевани	1	—
Александрополя	1	—
СИБИРЬ.		
Енисейской:		
Красноярска	10	—
Енисейска	7	—
Минусинска	3	—
Канска	—	1
Ачинска	2	—
Забайкальской обл.:		
Акши	1	—
Читы	—	—
Нерчинска	2	—
Кяхты	1	—
Троицкосавска	1	—
Иркутской:		
Иркутска	9	—
Семипалатинской обл.:		
Семилапатинска	1	—
Семирѣченск. обл.	1	—
Приморской обл.:		
Владивостока	1	—
Хабаровска	—	5
Тобольской:		
Тобольска	1	1
Тюмени	3	—
Ялуторовска	1	1
Кургана	1	—
Ишима	1	—
Устькаменогорска	1	—
Томской:		
Томска	23	2
Каинска	4	6
Барнаула	4	—
Колывани	3	1
Бійска	5	—
Кузнецка	1	—
СРЕДНЯЯ АЗІЯ.		
Акмолинской обл.:		
Омска	6	10
Петропавловска	3	—
Закаспійской:		
Красноводска	—	1
Ферганской обл.:		
Андижана	1	—
Уральской:		
Уральска	3	2
Сыръ-Дарьинской:		
Ташкента	4	4
Ауліэ-ата	1	—
Манчжуріи:		
Китайской ж. д.	—	10
ИНОСТРАН. ПОДДАН.		
Австріи	4	—
Англіи	6	—
Бразиліи	1	—
Гессенъ-Дармштадта	2	—
Греціи	3	—
Пруссіи	7	—
Турціи	1	—
Саксоніи	3	—
Швеціи	1	—
Швейцаріи	2	—
Германіи	4	—
Сѣв. Америк. Шт.	1	—
Моравіи	1	—
Норвегіи	1	—

Издатель **Общество Счетоводовъ.** Редакторъ **Θ. Езерскій.**



УЧРЕЖДЕННЫЕ въ 1874 г.

СЧЕТОВОДНЫЕ КУРСЫ Ѳ. В. ЕЗЕРСКАГО.

С.-Петербургъ, Невскій 43, телеф. 2270. |:| Москва, Тверская 18, д. Ѳ. В. Езерскаго, тел. 2263.

Свѣдѣнія сообщаются лично и высылаются почтою безплатно.

ВЫСШІЯ НАГРАДЫ: **Большая серебряная медаль** на сельско-хозяйственной выставкѣ въ Пензѣ 1898 г.
Серебряная медаль МИНИСТЕРСТВА ФИНАНСОВЪ – за систему счетоводства.
Золотая медаль на Франко-Русской выставкѣ въ Петербургѣ 1899 г.

№№ требованій по порядку. Должность, спеціальность и мѣстность занятій.	Назначенія. Фамилія, имя и отчество назначеннаго фирмою лица.
3181. Конторщика на фабрику въ Москвѣ.	Каюровъ, Иванъ Михайловичъ, а за отказомъ его вакансія.
3182. Счетовода въ Торговый Домъ въ Козловѣ.	Махинъ, Ефремъ Ефремовичъ, а за отказомъ его Малинъ.
3183. Счетовода въ мануфактурную торговлю въ г. Череповецъ.	Неустроевъ, Леонидъ Ивановичъ.
3184. Конторщика въ имѣніе Воронежской г.	Козменковъ, Акимъ Григорьевичъ.
3185. Счетовода въ контору скобяной торговли въ Москвѣ.	Зебницкій, Ѳедоръ Георгіевичъ.
3186. Конторщика въ редакцію газеты „Русское Слово“ въ Москвѣ.	Махинъ, Ефремъ Ефремовичъ.
3187. Счетовода для повѣрки торговыхъ книгъ въ Москвѣ.	Волковъ, Василій Васильевичъ.
3188. Эксперта къ Судебному Слѣдователю Окружного Суда г. Москвы.	Крючковъ, Антонъ Никифоровичъ.
3189. Счетовода для повѣрки торговыхъ книгъ въ Москвѣ.	Артаковъ, Николай Николаевичъ.
3190. Счетовода въ магазинъ готоваго платья въ Москвѣ.	Каюровъ, Иванъ Михайловичъ.
3191. Конторщика въ мануфактурную торговлю въ Астрахани.	Николаевъ, Иванъ Акимовичъ.
3192. Счетовода для повѣрки счетоводства и отчетности въ Земской Управѣ г. Козельска.	Кирюхинъ, Петръ Тимофеевичъ.
3193. Конторщика на паровую мельницу близъ ст. Міасъ, Самаро-Златоустовской ж. д.	***
3194. Конторщика въ Торговый Домъ въ Москвѣ.	Колчинъ, Николай Яковлевичъ, а за отказомъ его вакансія.

3195. Счетовода въ мануфактурную торговлю въ Москвѣ.
3196. Эксперта къ Судебному Слѣдователю 3 участка Одесскаго Окружного Суда.
3197. Счетовода по лѣсной эксплоатаціи во Владимірской губ.
3198. Эксперта къ Судебному Слѣдователю Одесскаго Окружного Суда, 9 участка.
3299. Секретаря въ Общество Счетоводовъ.
3200. Кассира въ О-во Счетоводовъ.

3201. Счетовода въ Общество Счетоводовъ.
3202. Библіотекаря въ Общество Счетоводовъ.
3203. Счетовода въ имѣніе Курской губерніи.
3204. Счетовода въ торгово-промышленное заведеніе въ Самару.
3205-8. Четырехъ Счетоводовъ въ хлѣбный элеваторъ, С.-Пет. Гутуевскій островъ.

3209. Счетчика въ Статистическое отдѣленіе Д-та окладныхъ сборовъ.
3210. Барышню-Счетовода знающую нѣмецкій. языкъ, въ аптекарскій складъ „Конгеймъ“, въ С.-Петербургъ.
3211. Помощника Бухгалтера въ Торговый Домъ въ С.-Петерб.

3212. Барышню-Счетовода, знающ. нѣмецк. языкъ въ аптеку, въ С.-Петерб.
3213. Трехъ Счетчиковъ въ статистическое отд. Д-та окладныхъ сборовъ.

3216. Счетовода въ мѣховой магазинъ „Рыбакова“ въ С.-Петербургѣ.
3217. Конторщика въ мѣховой магазинъ въ С.-П-Б. гост. дворъ.
3218. Бухгалтера для заведенія книгъ въ мучномъ комиссіономъ дѣлѣ.

Пѣшковъ,
Владиміръ Николаевичъ.
Лобзинъ,
Петръ Петровичъ.

Орловъ,
Петръ Николаевичъ.
***
Курзинъ,
Петръ Ивановичъ.
Татаринова,
Зинаида Владиміровна.
Левандовская,
Любовь Васильевна.
Голубева,
Ольга Николаевна.
Ларіоновъ,
Павелъ Ивановичъ.
Пиковъ,
Владиміръ Ильичъ.
Петренко,
Даніилъ Афанасьевпчъ,
Михайловъ,
Василій Леонтьевичъ.
Челышевъ,
Степанъ Ѳедоровичъ.
Романовъ,
Петръ Георгіевичъ.
Зотовъ,
Сергѣй Валентиновичъ.
Леберъ,
Марія Эдуардовна.

Першаковъ,
Всеволодъ Владиміровичъ.
а за отказомъ Краузе Эрнестъ Юльевичъ.
Сребрянская,
Адель Карловна.
Печенкина,
Анна Михайловна.
Лепперъ,
Августъ Егоровичъ.
Шершневъ,
Андрей Григорьевичъ.
Першаковъ,
Всеволодъ Владиміровичъ.
Поповъ,
Владиміръ Гавриловичъ.
Воскресенскій,
Тихонъ Петровичъ.

ОБЪЯВЛЕНІЕ.

ОБЩЕСТВО СЧЕТОВОДОВЪ.

С.-ПЕТЕРБУРГЪ,
Невскій проспектъ, № 43.

МОСКВА,
Тверская ул., д. № 42, Ѳ. В. Езерскаго.

Уставъ Ощества и списки членовъ
высылаются по требованію за 7 к. марку.

ЭКСПЕРТИЗЫ СЧЕТОВОДНЫЯ

по дѣламъ всякаго рода принимаютъ на себя члены Общества Счетоводовъ каждый по своей спеціальности.

Адресоваться на имя предсѣдателя Общества Счетоводовъ Ѳ. В. Езерскаго.

РЕВИЗІЮ ИМѢНІЙ, ПОВѢРКУ ОТЧЕТОВЪ и т. п.

принимаютъ на себя члены Общества Счетоводовъ.

Адресъ тотъ же.

ПОДГОТОВЛЕНІЕ на МѢСТА
путемъ практическихъ упражненій.
на Счетоводныхъ курсахъ
Ѳ. В. ЕЗЕРСКАГО.

РУССКАЯ ТРОЙНАЯ СИСТЕМА
въ практическихъ рукахъ
ИЗУЧИВШИХЬ ЕЕ СЧЕТОВОДОВЪ.

Счетоводные КУРСЫ Ѳ. В. Езерскаго.

С.-ПЕТЕРБУРГЪ,
Невскій проспектъ, № 43.

МОСКВА,
Тверская ул., д. № 18, Ѳ. В. Езерскаго.

УЧЕНИКИ И УЧЕНИЦЫ
Ѳ. В. ЕЗЕРСКАГО.
приводятъ въ порядокъ и вновь заводятъ счетоводство по любому дѣлу и по любой системѣ; по итальянской двойной или по русской тройной, съ ручательствомъ, залогомъ и отвѣтственностью артели.

САМОУЧАЩИМСЯ
СЧЕТОВОДСТВУ
за **7** рублей высылаются 2 учебника и 4 тетради для практическихъ упражненій.

Адресоваться на Счетоводные Курсы Ѳ. В. ЕЗЕРСКАГО, С.-Петербургъ, Невскій просп., № 43, или Москва, Тверская, д. № 18, Ѳ. В. Езерскаго.

Издатель **Общество Счетоводовъ.** Редакторъ **Ѳ. Езерскій.**

Приложеніе I.

I.

Счетоводная Выставка.

Счетоводная Выставка имѣла главную цѣль: дать возможность публикѣ ознакомиться съ той массой вполнѣ обработаннаго матеріала, который годами накопился по этому предмету.

Напечатанный ко дню выставки во многихъ тысячахъ экземпляровъ каталогъ Счетоводной Выставки на Счетоводныхъ Курсахъ Ѳ. В. Езерскаго и разошедшійся въ массѣ, (экземпляры этого каталога имѣются и до сихъ поръ на этихъ Курсахъ); доказываетъ, насколько богато была обставлена выставка со стороны ея внутренней полноты. А составленный въ то время фотографическій альбомъ выставки свидѣтельствуетъ еще объ обширности и изящности ея внѣшняго вида.

Выставка эта имѣла еще другую цѣль, а именно: помочь пострадавшимъ отъ неурожая.

Въ годину тяжелаго народнаго бѣдствія всякое стараніе, всякая попытка придти такъ или иначе на помощь голодающему населенію, могутъ лишь заслуживать уваженіе и подражаніе и возбудить новыя старанія въ области благотворительности. Такъ лица, владѣющія предметами, составляющими общественный интересъ, наприм., частныя галлереи, музеи древностей, библіотеки и т. п. могутъ открыть свои двери для интересующейся публики съ платою за входъ въ пользу нуждающихся.

И учредитель Счетоводныхъ Курсовъ Ѳ. В. Езерскій, задумавъ устроить Счетоводную Выставку для ознакомленія публики съ разнообразнымъ счетоводнымъ матеріаломъ, желалъ въ то же время, чтобы эта выставка внесла и свою лепту въ дѣло помощи пострадавшимъ отъ неурожая.

Въ каталогѣ выставки по этому поводу справедливо, было выставлено девизомъ, что

„Кто чѣмъ можетъ,
Тотъ тѣмъ и поможетъ“.

Въ виду осуществленія этой благой цѣли Ѳ. В. Езерскій обратился 23 сентября 1891 г. къ статсъ-секретарю Ѳ. А. Оому съ слѣдующимъ письмомъ:

М. Г. „Позволяю себѣ обратиться къ Вашему Превосходительству за совѣтомъ, а если возможно, то и за содѣйствіемъ по слѣдующему обстоятельству. Я могъ бы сдѣлать въ пользу Краснаго Креста на нужды пострадавшихъ отъ неурожая выставку счетоводныхъ темъ.

Такихъ темъ по разнымъ спеціальностямъ у меня разработано до тысячи, въ числѣ ихъ находятся и темы, исполненныя стипендіатками Ея Императорскаго Величества Государыни Императрицы. Сотни темъ изъ разработанныхъ суть безусловно хорошія, которыя удостоены уже награды медалью по учебному отдѣлу на выставкѣ въ Москвѣ въ 1882 г.

Помѣщеніе мое Счетоводныхъ Курсовъ въ Москвѣ вполнѣ достаточно и удобно для такой выставки, и я могу его предоставить почти на мѣсяцъ безплатно съ отопленіемъ, освѣщеніемъ и прислугою и, сверхъ того, принять расходы по напечатанію каталога и входныхъ билетовъ для выставки. Общество Краснаго Креста можетъ назначить контроль сборовъ по выставкѣ и, если пожелаетъ, то поставить отъ себя кассира или кассиршу для продажи билетовъ и каталоговъ.

Отъ такой выставки можно ожидать немалаго дохода, а напротивъ очень значительнаго, если только Московское общество заинтересуется ею; этотъ доходъ цѣликомъ послужитъ пособіемъ на нужды пострадавшихъ отъ неурожая.

Прежде чѣмъ заявить кому бы то ни было мысль объ этомъ, я рѣшилъ обратиться за совѣтомъ къ вамъ, какъ къ лицу, сочувственно относящемуся къ Курсамъ и имѣющему свѣдѣнія о трудахъ Курсовъ отъ тѣхъ лицъ, которыхъ вы ко мнѣ назначали.

Прилагая при семъ заявленіе о моемъ намѣреніи въ Главное управленіе Общества Краснаго Креста, покорнѣйше прошу васъ ознакомиться съ нимъ и въ томъ случаѣ, если мысль эта будетъ одобрена вами, то передать это мое предложеніе

въ главное управленіе общества тѣмъ порядкомъ, какой вы сами признаете удобнымъ и пр.“.

Заявленіе приложенное къ этому письму было слѣдующаго содержанія.

Въ Главное управленіе Россійскаго Общества Краснаго Креста.

„Кто чѣмъ можетъ,
Тѣмъ тотъ и поможетъ“

„У меня явилась мысль предложить Обществу Краснаго Креста устроить въ пользу пострадавшихъ отъ неурожая *выставку счетоводныхъ темъ и работъ*, для которой я могу предотасвить Обществу весь богатый матеріалъ и удобное для этого помѣщеніе.

Чтобы установить правильный взглядъ на подобную выставку, я долженъ сказать, что въ теченіе 17-ти лѣтняго существованія моихъ Счетоводныхъ Курсовъ въ С.-Петербургѣ и въ Москвѣ на нихъ разработано слушателями до тысячи темъ для разныхъ учрежденій и по разнымъ спеціальнымъ отраслямъ промышленности и торговли и издано болѣе 60 названій учебниковъ, руководствъ, пособій и сочиненій по счетоводству. Не осталось кажется ни одного такого спеціальнаго дѣла, для котораго не было бы разработано слушателями темъ.

Правда, что въ числѣ этихъ работъ, какъ работъ ученическихъ есть работы, какъ и всегда попадаются среди ученическихъ, слабыя, однако же нѣсколько сотъ темъ разработано настолько уже удовлетворительно, что онѣ обратили на себя вниманіе Учебнаго отдѣла на Московской Всероссійской Политехнической Выставкѣ въ 1882 г. и удостоены наградою медалью.

Съ 1882 года въ теченіе послѣднихъ 8 лѣтъ, прибавилось еще много весьма цѣнныхъ и дѣльныхъ темъ тоже по разнообразнымъ спеціальнымъ отраслямъ, въ томъ числѣ и по такимъ, по которымъ къ 1882 году ихъ разработано еще не было.

Въ настоящее время счетоводный вопросъ является самымъ насущнымъ. На бывшемъ въ прошломъ году при Императорскомъ Русскомъ Техническомъ Обществѣ съѣздѣ русскихъ дѣятелей по техническому профессіональному образо-

ванію возбужденъ вопросъ о правильной постановкѣ преподаванія счетоводства. По постановленію 1-го съѣзда образована особая коммиссія при Императорскомъ Русскомъ Техническомъ Обществѣ для разработки къ будущему 2 съѣзду этого важнаго въ экономической жизни народа вопроса. Во всѣхъ слояхъ общества, начиная отъ разныхъ учрежденій и фирмъ, до мельчайшихъ предпріятій слышатся жалобы на неудовлетворительность счетоводства. Едва-ли есть учрежденія, гдѣ бы вопросъ этотъ не подвергался бы обсужденію и разсмотрѣнію путемъ ли особыхъ спеціальныхъ коммиссій съ приглашенными въ нихъ спеціалистами, или же въ тѣсномъ составѣ своихъ служащихъ. Въ разработкѣ правильнаго счетоводства заинтересованы всѣ учрежденія, всѣ лица, какъ состоящія во главѣ ихъ, такъ и служащія въ нихъ.

При такой общей нуждѣ въ счетоводствѣ, разработанныя на моихъ Курсахъ темы могутъ представить интересъ для каждаго, соприкасающагося такъ или иначе съ счетоводнымъ дѣломъ. А кто въ настоящее время съ нимъ не соприкасается, кто не получаетъ или не расходуетъ доходовъ, кто не думаетъ о какихъ-либо предпріятіяхъ новыхъ или о развитіи уже существующихъ?

Я нахожу поэтому самымъ подходящимъ временемъ не держать въ секретѣ отъ публики, а подѣлиться съ нею уже разработаннымъ матеріаломъ и сдѣлать всему этому матеріалу публичную выставку. Помѣщеніе моихъ Счетоводныхъ Курсовъ въ Москвѣ (Тверская, д. Хомяковыхъ) вполнѣ для такой выставки удобно и свободно на всѣ Рождественскіе праздники, начиная отъ 15 декабря, а въ случаѣ надобности, отъ 10 декабря по 10 января. Помѣщеніе это я могу предложить безплатно, съ освѣщеніемъ, отопленіемъ и прислугою и могу принять расходы по приспособленію помѣщенія для выставки, по устройству ея и по напечатанію входныхъ билетовъ и каталоговъ выставки, исключая только расходовъ на объявленія, которыя для Общества Краснаго Креста всѣ газеты не откажутся помѣстить безплатно. Весь полный валовой сборъ отъ выставки, какой можетъ образоваться, поступитъ въ распоряженіе Общества Краснаго Креста на нужды пострадавшихъ отъ неурожая. Отъ Общества можетъ быть назначенъ контролеръ сборовъ, или даже особое лицо для

продажи входныхъ билетовъ и каталоговъ выставки. Для объясненій на выставкѣ можно будетъ составить дежурство изъ лицъ, окончившихъ или оканчивающихъ курсы. Плату за входъ можно назначить въ первые дни дороже, затѣмъ въ одни дни по 1 руб., въ другіе по 50 коп., а въ воскресенье небольшую—по 20 коп. Отъ этой выставки можно ожидать дохода порядочнаго, а если Московское Общество заинтересуется ею, то и значительнаго, и весь этотъ доходъ будетъ въ распоряженіи Общества Краснаго Креста. Кромѣ того, Общество, если пожелаетъ, можетъ имѣть на этой выставкѣ книгу для подписки въ пользу пострадавшихъ отъ неурожая.

Примѣръ такой выставки можетъ вызвать послѣдователей, т.-е. лица и учрежденія, владѣющія предметами, составляющими общественный интересъ, наприм., частныя галлереи, библіотеки, древности и т. п., могутъ открыть ихъ для публики на нѣкоторое время съ платою въ пользу нуждающихся.

Предлагая весь имѣющійся у меня для выставки богатый матеріалъ и самого себя со всѣмъ штатомъ моихъ служащимъ, слушателей и слушательницъ Курсовъ въ распоряженіе Общества Краснаго Креста имѣю честь заявить, что подобная выставка можетъ быть открыта не отъ моего имени, какъ частнаго лица, а отъ имени Общества Краснаго Креста и покорнѣйше просить, если угодно будетъ, принять мое предложеніе почтить меня увѣдомленіемъ по адресу: въ Москву, Тверская улица, домъ Хомякова. Всѣ распоряженія Общества будутъ безусловно исполнены въ точности". Подписалъ Учредитель Счетоводныхъ Курсовъ Ѳедоръ Езерскій.

Въ отвѣтъ на эти письма, вызвавшія самое теплое сочувствіе къ идеѣ ихъ автора, послѣдовало разрѣшеніе открыть Счетоводную Выставку и при ней Съѣздъ Счетоводовъ въ помѣщеніяхъ, занимаемыхъ Счетоводными Курсами Ѳ. В. Езерскаго.

Отвѣтъ 2 октября 1891 года за № 2864, полученный изъ Главнаго Управленія Россійскаго Общества Краснаго Креста былъ нижеслѣдующій:

„Главное Управленіе, разсмотрѣвъ въ засѣданіи 28-го сентября 1891 г. предложеніе учредителя Счетоводныхъ Курсовъ Ѳедора Венедиктовича *Езерскаго,* постановило представить

г ну Езерскому устроить въ пользу пострадавшихъ отъ неурожая выставку счетоводныхъ темъ и работъ, если на устройство такой выставки въ Москвѣ онъ получитъ разрѣшеніе мѣстной администраціи и при условіи, что всѣ расходы по устройству выставки, контроль и пр. будутъ приняты устроителемъ на себя и самая выставка будетъ устроена отъ его, устроителя, имени, а не отъ Общества Краснаго Креста: въ Главное же Управленіе будетъ лишь представлена сумма, вырученная имъ отъ продажи билетовъ. О такомъ состоявшемся своемъ постановленіи Главное Управленіе имѣетъ честь увѣдомить Ѳедора Венедиктовича Езерскаго, вслѣдствіе предложенія его отъ 21-го сентября 1891 г., переданнаго въ Главное Управленіе Секретаремъ Государыни Императрицы, Тайнымъ Совѣтникомъ Оомомъ. Предсѣдатель Главнаго Управленія Общества Генералъ-Адъютантъ фонъ Кауфманъ и Управляющій канцеляріею“ (подпись).

II.

Программа Счетоводной Выставки.

По полученіи такимъ образомъ разрѣшенія на открытіе выставки, учредителемъ ея былъ пересмотрѣнъ весь находившійся на Курсахъ матеріалъ по счетоводству и раздѣленъ на 3 отдѣла:

Въ *первомъ* отдѣлѣ находились всѣ учебники русскихъ и иностранныхъ авторовъ.

Ко *второму* отдѣлу были отнесены всѣ труды исключительно учредителя выставки, Ѳедора Венедиктовича Езерскаго.

И, наконецъ, *третій* отдѣлъ состоялъ изъ лучшихъ темъ по счетоводству, разработанныхъ курсистами Счетоводныхъ Курсовъ Ѳ. В. Езерскаго.

Въ этихъ трехъ отдѣлахъ былъ собранъ весь находившійся тогда въ наличности матеріалъ для Счетоводной Выставки.

Выставка встрѣтила сочувствіе со стороны правительственныхъ сферъ и учрежденій, и этими послѣдними были выданы устроителю для выставки отчеты:

1) Отъ Кредитной канцеляріи Министерства финансовъ:
Отчеты банковъ городскихъ общественныхъ.
„ „ Коммерческихъ акціонерныхъ.
„ „ Земельныхъ.
„ „ Городскихъ кредитныхъ обществъ.
„ „ Обществъ взаимнаго кредита.
2) Отъ Министерства внутреннихъ дѣлъ:
Отчеты городскихъ и земскихъ управъ.
3) Отъ Государственнаго контроля:
Отчеты обществъ желѣзнодорожныхъ.

Всѣ эти отчеты были приняты учредителемъ и отнесены имъ ко вновь образовавшемуся такимъ образомъ *четвертому* отдѣлу, къ которому также были присоединены отчеты обществъ страховыхъ, потребительныхъ и товариществъ на паяхъ, пріобрѣтенные для выставки стараніями ея учредителя.

Каждый изъ означенныхъ отдѣловъ былъ подраздѣленъ на группы, которыхъ всѣхъ было 69-ть.

Подробный перечень содержанія каждой группы вслѣдствіе своей обширности, не можетъ быть помѣщенъ здѣсь, но интересующимся ею предоставляется возможность получить самый подробный каталогъ Счетоводной Выставки, въ которомъ подробно перечислены бывшіе на ней предметы, а по фотографическому альбому выставки судить объ обширности ея внѣшняго вида.

Здѣсь будетъ вполнѣ достаточно помѣстить лишь наименованіе группъ, изъ коихъ состояли вышеозначенныя отдѣлы.

ОТДѢЛЪ I.

Русскіе и иностранные авторы.

Группа I. Русскіе учебники разныхъ авторовъ, исключая Ѳ. В. Езерскаго, отнесеннаго ко II отдѣлу.
„ II. Учебники иностранные: Америки, Англіи, Австріи, Бельгіи, Германіи, Италіи, Франціи, Швейцаріи.

ОТДѢЛЪ II.

Труды Ѳ. В. Езерскаго.

Граппа III. Источники къ изученію счетоводства.
„ IV. Начальныя городскія и сельскія училища.
Классъ I. Счетоводные документы.
Классъ II. Счетоводство подотчетныхъ лицъ.
Классъ III. Счетоводство самого хозяина.
Группа V. Среднія и высшія учебныя заведенія.
„ VI. Пособія изучающимъ счетоводство.
„ VII. Преподаваніе счетоводства.
„ VIII. Историческое развитіе счетоводства.
„ **IX. Сравненіе системъ счетоводства.**
„ X. Пренія.
„ XI. Счетоводство торговое.
„ XII. „ компаній на акціяхъ и паяхъ.
„ XIII. „ сельско-хозяйственное.
„ XIV. „ желѣзнодорожное.
„ XV. „ Земскихъ и городск. Управъ.
„ XVI. „ аккуратной хозяйки.
„ XVII. „ фабричное и заводское.
„ XVIII. „ государственное.
„ XIX. Письма къ законосоставителямъ.
„ XX. Судебно-счетоводная экспертиза.
„ XXI. Періодическія изданія.
„ XXII. Англійская система.
„ XXIII. Вспомогательныя таблицы.
„ XXIV. Счеты Езерскаго.
„ XXV. Капитальная книга.
„ XXVI. Книги отдѣльныхъ систематическихъ учетовъ.
„ XXVII. Книга сводная.
„ XXVIII. Бланки капитальной книги.
„ XXIX. Бланки систематическихъ учетовъ.
„ XXX. „ своднаго отчета.
„ XXXI. Справочныя и записныя книжки.

ОТДѢЛЪ III.

Лучшія темы и работы курсистовъ.

Счетоводныхъ Курсовъ Ѳ. В. Езерскаго.

Счетоводство.

Группа XXXII. Акціонерныхъ обществъ.
„ XXXIII. Администрацій.
„ XXXIV. Аккуратной хозяйки.
„ XXXV. Банковое.
„ XXXVI. Биржевыхъ артелей.
„ XXXVII. Библіотекъ.
„ XXXVIII. Благотворительныхъ обществъ.
„ XXXIX. Волостныхъ правленій.
„ XL. Городскихъ управъ.
„ XLI. Заводское.
„ XLII. Земскихъ управъ.
„ XLIII. Золотопромышленное.
„ XLIV. Коммиссіоннаго торга.
„ XLV. Обществъ ученыхъ и вспомогательныхъ.
„ XLVI. Обществъ потребителей.
„ XLVII. Офицерскаго капитала.
„ XLVIII. Обществъ пароходныхъ.
„ XLIX. Подотчетныхъ приказчиковъ.
„ L. Редакцій газетъ.
„ LI. Ремесленныхъ заведеній.
„ LII. Нотаріуса.
„ LIII. Сельско-хозяйственное.
„ LIV. Торговое.
„ LV. Учебныхъ заведеній.
„ LVI. Фабричное.
„ LVII. Церковное.
„ LVIII. Эмиритальныхъ кассъ.
„ LIX. Переложеніе учебниковъ.

ОТДѢЛЪ IV.

Отчеты.

Группа LX. Банковъ городскихъ общественныхъ.
„ LXI. „ Коммерческихъ акціонерныхъ.

Группа LXII. Банковъ Земельныхъ.
„ XIII. Городскихъ Управъ.
„ LXIV. Обществъ взаимнаго кредита.
„ LXV. Земскихъ управъ.
„ LKVI. Обществъ желѣзнодорожныхъ.
„ LXVII. „ страховыхъ.
„ LXVIII. „ потребителей.
„ LXIX. Товариществъ на паяхъ.

III.

Открытіе Счетоводной Выставки.

Выставка была открыта г. Товарищемъ Предсѣдателя Московскаго Управленія Россійскаго Общества Краснаго Креста — Командующимъ Войсками Московскаго Военнаго Округа Генералъ-Адъютантомъ Костанда 27 декабря 1891 года, въ 1 ч. дня, на Счетоводныхъ Курсахъ Ѳ. В. Езерскаго.

Ея открытіе началось молебномъ, на которомъ присутствовали Генералъ-Адъютантъ Костанда, устроитель выставки Езерскій, весь составъ преподавателей Счетоводныхъ Курсовъ его, всѣ курсисты и публика, посѣтившая открытіе выставки.

По окончаніи молебна, устроителемъ выставки Ѳ. В. Езерскимъ была произнесена рѣчь, которая и приводится здѣсь сполна.

IV.

Рѣчь Ѳ. В. Езерскаго, при открытіи Счетоводной Выставки.

М. Г. Посвятивъ себя всецѣло дѣлу счетоводства, я много лѣтъ трудился надъ этимъ вопросомъ.

Послѣ долгихъ трудовъ, съ 1854 года, мнѣ выпала честь внести въ счетоводную литературу много усовершенствованій, начиная съ изобрѣтенія мною русской тройной упрощенной системы счетоводства и кончая послѣдними моими изданіями разныхъ сочиненій по преподаванію счетоводства.

Въ 1874 году, послѣ изданія въ свѣтъ въ 1870 г. изобрѣтенной мною русской тройной системы, мнѣ было разрѣшено открыть Счетоводные Курсы, сначала въ С.-Петербургѣ, а потомъ, въ 1887 году, и въ Москвѣ.

Со времени открытія Счетоводныхъ Курсовъ, какъ въ С.-Петербургѣ, такъ и въ Москвѣ, мнѣ приходилось также немало работать по преподаванію счетоводства.

На обоихъ моихъ Курсахъ, въ теченіе 17 лѣтъ со времени ихъ открытія, мнѣ пришлось обучить, несмотря на небольшое сравнительно время ихъ существованія, болѣе 1500 человѣкъ, при чемъ я всегда ставилъ главною своею задачею, какъ можно болѣе передать знанія своимъ слушателямъ, не щадя своихъ средствъ и силъ.

При изученіи счетоводства моими слушателями, было разработано по счетоводству нѣсколько сотъ темъ для различныхъ торговыхъ фирмъ, промышленныхъ заведеній, банкирскихъ и комиссіонныхъ конторъ и различнаго рода учрежденій, какъ-то: благотворительныхъ и акціонерныхъ обществъ и проч., что видно изъ каталога настоящей Выставки.

Для правильной постановки вопроса о преподаваніи счетоводства мною было издано болѣе 60 сочиненій по счетоводству, по разнымъ отраслямъ торговли и промышленности и по различнымъ счетоводнымъ вопросамъ.

Въ настоящее время мнѣ разрѣшено открыть на моихъ Счетоводныхъ Курсахъ здѣсь въ Москвѣ Счетоводную Выставку.

Открывая спеціальную Счетоводную Выставку, которая въ Россіи, да, кажется и, во всемъ мірѣ, является первою, я считаю себя счастливымъ тѣмъ, что, наконецъ, мнѣ Богъ помогаетъ ознакомить публику въ общихъ чертахъ съ счетоводнымъ дѣломъ настолько подробно и разносторонне, насколько это возможно сдѣлать какъ мнѣ лично, такъ и моимъ слушателямъ.

Эта спеціальная Счетоводная Выставка выдвинута современнымъ положеніемъ счетоводнаго вопроса въ Россіи.

Въ тяжелую годину Россіи приходится открывать настоящую Счетоводную Выставку и притомъ въ пользу тѣхъ, на которыхъ эта година обрушилась всей своей тяжестью.

Русскій человѣкъ обыкновенно „заднимъ умомъ крѣпокъ“, онъ начинаетъ тогда считать, когда считать уже нечего, и не любитъ считать тогда, когда есть у него что считать.

Въ трудахъ, выставленныхъ на открываемой сегодня Выставкѣ, находятся самыя точныя доказательства тому, что если бы Россія стала вести русскій правильный національный разсчетъ, хотя бы нѣсколько лѣтъ тому назадъ, то у насъ недорода хлѣба не было бы.

Да, да, да, и тысячи и милліоны разъ да, недорода не было бы, *) и Россія не переживала бы теперь того глубокаго несчастья, какое она въ настоящую минуту переживаетъ.

Мы, русскіе, ведемъ разсчетъ такъ, какъ намъ его диктуютъ вести иностранцы, а они диктуютъ вести его такъ, какъ имъ это выгодно, но для Россіи разорительно.

Я не смѣю утомлять здѣсь Ваше вниманіе подробнымъ объясненіемъ этой мысли, но я буду находиться здѣсь каждую минуту, и лицамъ, интересующимся этимъ предметомъ, укажу самыя точныя подробности, которыя находятся здѣсь, на выставкѣ въ оффиціальныхъ отчетахъ.

Въ С.-Петербургѣ извѣстный профессоръ Тархановъ читалъ рядъ лекцій объ ошибкахъ сознанія. Человѣкъ по природѣ своей склоненъ ошибаться. Ему кажется, что звонятъ въ одной сторонѣ, а на самомъ дѣлѣ звонятъ какъ разъ въ противоположной,—онъ только стоитъ за стѣной и, вслѣдствіе этого, звукъ отдается съ другой стороны. Точно также, другому человѣку кажется, что у него дѣла прибыльны, несмѣтныя богатства, которыхъ не прожить ему всю жизнь, между тѣмъ какъ на самомъ дѣлѣ дѣла шли въ убытокъ и вели къ разоренію.

Были такіе случаи, когда опытные торговые люди, крѣпко вѣровавшіе, что у нихъ каждый мѣсяцъ солидная прибыль, убѣждались путемъ примѣненія русской тройной упрощенной системы, что въ дѣйствительности дѣло даетъ серьезный убытокъ, и, убѣдившись въ этомъ, они закрывали свои убыточныя дѣла. Русская тройная система счето-

---

*) См. брошюры „Причина нашихъ бѣдъ“. 1892 г. Составилъ Ѳ. В. Езерскій.

водства спасала ихъ отъ дальнѣйшей потери остального состоянія.

Можно убѣдиться опытами такого рода, и каждый можетъ повторить ихъ надъ самимъ собою или надъ близкими знакомыми, ведущими дѣла. Задайте себѣ или другимъ вопросъ: опредѣлить безъ счетоводства, сколько у Васъ было чистой прибыли?

Если только отвѣтить искренно, какъ думаетъ человѣкъ, то онъ ошибется и 99 разъ изъ ста скажетъ цифру прибылей большую, чѣмъ она окажется по счетоводству. Это психологическій законъ природы,—законъ ошибокъ сознанія человѣка. Природа создала человѣка такъ, что въ памяти его дольше сохраняются *пріятныя* впечатлѣнія, и скорѣе изглаживаются, и забываются *непріятныя*.

Понятно, не безъ исключеній, которыя въ природѣ тоже существуютъ, но дѣло не въ исключеніяхъ и даже не въ меньшинствѣ, а въ большинствѣ.

По поводу такой природы человѣка можно только радоваться. Человѣку легче жить подъ господствующимъ *пріятнымъ* впечатлѣніемъ и было бы слишкомъ тяжело жить, если бы впечатлѣнія непріятныя сохранялись дольше пріятныхъ и господствовали бы въ памяти человѣка. Но съ точки зрѣнія счетовода оказывается, что въ памяти человѣка дольше сохраняются прибыльные случаи и улетучиваются убыточные. Отсюда является въ высшей степени серьезный для человыка самообманъ. Онъ думаетъ, что дѣла его идутъ прибыльно, а между тѣмъ они убыточны.

Оберечь, охранить человѣка отъ подобныхъ ошибокъ сознанія—вотъ конечная задача науки счетоводства въ широкомъ его смыслѣ.

Отъ бѣдъ, пожаровъ, градобитій и т. п. насъ могутъ оберечь страховыя компаніи, страхующія отъ этихъ бѣдъ. Отъ рискованныхъ операцій насъ оберегаетъ разумное экономическое правило производить ихъ въ долѣ съ другими и не пускать въ нихъ всего своего состоянія, а только нѣкоторую часть его. Отъ ошибокъ же сознанія, когда человѣку кажется убыточное прибыльнымъ, оберечь его некому, кромѣ одного точнаго, какъ зеркало, счетоводства.

Приложеніе II.

I.

Съѣздъ Счетоводовъ.

Благодаря тому, что на Выставкѣ было предоставлено на разсмотрѣніе публики дѣйствительно богатѣйшее собраніе документовъ, сочиненій разныхъ авторовъ по счетоводству и превосходно выполненныхъ, детально-разработанныхъ темъ курсистовъ,—Выставка выполнила свое назначеніе: она дала возможность всѣмъ лицамъ, заинтересованнымъ въ правильной постановкѣ счетоводнаго дѣла въ Россіи, близко ознакомиться съ разнообразнѣйшими источниками для обозрѣнія счетоводнаго искусства и самого дѣла.

Имѣя въ виду, что Счетоводная Выставка, главнымъ образомъ должна заинтересовать Счетоводовъ, у устроителя Выставки родилась мысль соединить Счетоводную Выставку со Съѣздомъ Счетоводовъ, дабы дать возможность русскимъ Счетоводамъ, съѣжающимся на Выставку, обмѣняться другъ съ другомъ своими мыслями, внести на обсужденіе сотоварищей тѣ вопросы и затрудненія, какіе у кого являются, и дать возможность желающимъ прочесть свои рефераты по возникающимъ вопросамъ.

Труды такого Съѣзда могли бы быть по окончаніи напечатаны и послужить матеріаломъ для дальнѣйшей разработки вопросовъ, возникающихъ по счетоводству. Такой Съѣздъ и его труды могли бы принести большую пользу при улучшеніи отечественнаго счетоводства, столь важнаго для развитія экономическаго благосостоянія государства.

На Съѣздъ, для большей компетентности и солидности положено было допускать лицъ, прослужившихъ не менѣе

3-хъ лѣтъ на практикѣ, а также и преподавателей счетоводства и коммерческихъ наукъ въ разныхъ учебныхъ заведеніяхъ.

Рѣшивъ, такимъ образомъ, устроить Съѣздъ Счетоводовъ, Ѳ. В. Езерскій обратился за разрѣшеніемъ.

Министерствомъ Внутреннихъ Дѣлъ была утверждена нижеслѣдующая программа Съѣзда Счетоводовъ при Счетоводной Выставкѣ въ Москвѣ.

1. Съѣздъ Счетоводовъ при Счетоводной Выставкѣ, открываемой на Счетоводныхъ курсахъ Ѳ. В. Езерскаго (Тверская ул., д. Хомяковыхъ), разрѣшается во время выставки, съ 15 декабря 1891 г. по 10 января 1892 г.

2. Съѣздъ открывается подъ предсѣдательствомъ учредителя Счетоводныхъ курсовъ въ С.-Петербургѣ и въ Москвѣ и устроителя Счетоводной Выставки и Съѣзда Счетоводовъ—Ѳ. В. Езерскаго.

3. На Съѣздѣ Счетоводовъ могутъ быть вносимы участвующими на немъ рефераты по счетоводнымъ вопросамъ. Вопросы, не относящіеся прямо къ счетоводству, на Съѣздѣ Счетоводовъ не допускаются.

4. На Съѣздѣ имѣютъ право участвовать всѣ лица, прослужившія не менѣе трехъ лѣтъ на практикѣ, а также преподаватели счетоводства и коммерческихъ наукъ въ коммерческихъ и другихъ учебныхъ заведеніяхъ.

5. Труды Съѣзда, по окончаніи его, могутъ быть напечатаны въ отдѣльной книгѣ подъ главною редакціею предсѣдателя съѣзда Ѳ. В. Езерскаго и съ надлежащимъ разрѣшеніемъ цензуры.

6. На покрытіе расходовъ по отпечатаніи „Трудовъ Съѣзда“, участвующіе на немъ вносятъ каждый по 10 р., за каковые получаютъ экземпляръ „Трудовъ Съѣзда“.

7. Резолюціи, какія могутъ быть поставлены Съѣздомъ, не имѣютъ обязательной силы ни для кого, а должны выражать лишь только большинство мнѣній, которыхъ держатся русскіе счетоводы по вопросамъ, внесеннымъ на обсужденіе съѣзда.

За симъ разрѣшеніемъ послѣдовало приглашеніе къ принятію участія въ засѣданіяхъ Съѣзда слѣдующихъ лицъ, поименованныхъ въ нижеприведенномъ спискѣ.

II.

Съѣздъ Счетоводовъ при Счетоводной Выставкѣ Курсовъ Ѳ. В. Езерскаго въ Москвѣ.

Предсѣдатель съѣзда: *Езерскій, Ѳедоръ Венедиктовичъ.*

Списокъ лицъ, приглашенныхъ особыми повѣстками къ участію въ Съѣздѣ.

1. Абрамовъ Сергѣй Кирилловичъ, бух. Т-ва Трехгорнаго завода.
2. Алексѣевъ Алексѣй Тихоновичъ, счетоводъ.
3. Алексѣевъ Алексѣй Александровичъ, бухгалтеръ.
4. Алексѣевъ Николай Петровичъ, бухг. по водопр. и канал. въ Москвѣ.
5. Алферьевъ Василій Алексѣевичъ, П. Б. Почт. тел. окр.
6. Ананьинъ Григорій Ивановичъ, бухг. Волжско-Камскаго Ком. Банка.
7. Андреевъ Василій Никитичъ, П. Б. Моск. почт. тел. окр.
8. Андреевъ Иванъ Ивановичъ, бухг. А. Шмидтъ.
9. Андреевъ Михаилъ Андреевичъ, бухг. Т. Мусорина и сынъ.
10. Ануфріевъ Иванъ Ивановичъ, бухг. С. И. Сенькова въ Вязникахъ.
11. Ануфріевъ Кондратій Ивановичъ, бухг. Бр. Зиминыхъ въ Зуевѣ.
12. Ануфріевъ Петръ Ивановичъ, бухг. М. С. Кузнецова.
13. Апраксинъ Алексѣй Александровичъ, бухг. Мос. Гор. Об-ва Взаимн. отъ огня страхов.
14. Арбатскій Дмитрій Александровичъ, бухг. Сѣвернаго Страх. Общества.
15. Аристарховъ Николай Аполлон., бухг. Т-ва Даниловской Мануфактуры.
16. Аронскій Алексѣй Ивановичъ, бухг. П. Ф. Севрюгова.
17. Аронскій Алексѣй Ивановичъ, бухг.
18. Аронскій Николай Ивановичъ, бухгалтеръ Н. Сергѣева и А. Романова.
19. Архангельскій Захаръ Ивановичъ, П. Б. Моск. Дух. Ценз. комитета.

20. Арцыбашевъ Владиміръ Дмитріевичъ, помощникъ бухг. Моск. Уд. Конт.
21. Ассъ Абрамъ Ильичъ, стар. ревиз. Контр. Пал.
22. Астаховъ Николай Евгеньевичъ, бухг. Упр. на Луган. зав. Дон. ж. д.
23. Афанасьевъ Михаилъ Александров., бухг. Т-ва В. И. Бѣлова.
24. Бао Владиміръ Скарлатовичъ, бухг. Т-ва паровой мельницы въ Севастополѣ.
25. Баладановъ Василій Андреевичъ, бухг. Т-ва А. Каретникова.
26. Барабошкинъ Сергѣй Николаевичъ, бухг. бр. Бландовыхъ.
27. Барминъ Василій Сергѣевичъ, бухг.
28. Бекреневъ Акимъ Максимовичъ, бухг.
29. Блинниковъ Иванъ Васильевичъ, бухг.
30. Блиновъ Андріанъ Григорьевичъ, бухг.
31. Боковъ Василій Васильевичъ, бухг.
32. Большихъ Василій Зиновьевичъ, бухг. Насл. Н. А. Соколова.
33. Борзовъ Михаилъ Владиміровичъ, бухг. Балина и Пупушева.
34. Боткинъ Александръ Федоровичъ, счетов. Моск.-Курск. ж. д.
35. Бочаровъ Афанасій Ивановичъ, бухг. на зав. Б. А. Гивартовскаго.
36. Бочинъ Павелъ Ивановичъ, бухг. М. Бояршинова.
37. Быковъ Николай Васильевичъ, бухг. въ Волж.-Камск. Банкѣ.
38. Бѣгишевъ Николай Александров., бухг. П. А. Смирнова.
39. Бикъ Александръ Николаевичъ, бухг.
40. Бычковъ Петръ Ивановичъ, бухг.
41. Богдановъ Андрей Абрамовичъ, бухг.
42. Борисовъ Николай Михайлов., бухг. Глав. Справ. Тамож.
43. Богословскій Константинъ Алексѣевичъ, П. Б. Гл. Справ. Таможни.
44. Бухновъ Владиміръ Семеновичъ, ст. бухг. сберегат. кассы.

45. Брокельманъ Германъ Ѳедоровичъ, бухг. Моск. Сахаро-Рафинадн. завода.
46. Базовъ Николай Ивановичъ, бухг. Губернской Зем. Управы.
47. Бартеневъ Н. А., бухг. Моск. Нормальной Столовой.
48. Бетхеръ Алексѣй Николаевичъ, бухг. Комендантск. Управленія.
49. Богодаровъ Николай Ѳедоров., ст. ревизоръ Контр. Палаты.
50. Боголѣповъ Павелъ Ильичъ, письмоводитель и бухг. въ училищѣ для фельдшерицъ при Старо- Екатеринен-ской Больницѣ.
51. Богдановъ Иванъ Петровичъ, бухгалтеръ управл. Московск. Учебн. Окр.
52. Борисоглѣбскій Василій Павловичъ, П. Б. Московск. Дух. Ценз. комитета.
53. Борисовскій Александръ Станиславовичъ, младшій ревизоръ Контр. Палаты.
54. Борисоглѣбскій Михаилъ Васильевичъ, мл. бухг. Московской конторы Государств. Банка.
55. Бѣловъ Измаилъ Михайловичъ, бухгалтеръ и письмоводитель въ зданіи больницы имени Его Величества Государя Императора Александра III.
56. Бѣляевъ Алексѣй Алексѣевичъ, бухг. Казен. Палаты.
57. Бѣляевъ Иванъ Ивановичъ, бухг. Центр. санитарнаго бюро.
58. Бѣлобородовъ Михаилъ Владиміровичъ, бухгалтеръ Казенной Палаты.
59. Бояриновъ Николай Семеновичъ, бухг. Московск. Архитект. Общества.
60. Бояриновъ Николай Семенов., бухг. консерваторіи.
61. Бончъ-Бруевичъ Андрей Аѳанасьевичъ, И. д. П. Б. Меж. Канц.
62. Бушъ Леонидъ Ѳедоровичъ, бухг. Моск. Страх. отъ огня Общества.
63. Быковъ Николай Николаев., бухг. управ. Моск. Город. Полиціи.
64. Витушкинъ Петръ Евсѣевичъ, бухг. Ф. А. Деньгина.

65. Воробьевъ Викторъ Петров., бухг. И. П. Смирнова.
66. Воробьевъ Николай Прокофьевичъ, бухг. въ Общ. Взаим. Кред.
67. Воронковъ Алексѣй Варлаам., бухг. Брандтъ, лѣсн. скл.
68. Веберъ Генрихъ Николаевичъ, глав. бухг. прав. Общ. М.-Яр. ж. д.
69. Васильевъ Борисъ Алексѣевичъ, глав. бухг. правл. М.-Курск. ж. д.
70. Вадбольскій кн. Александръ Николаев., бухг. Русск. Рельс. произв.
71. Вакаринъ Павелъ Петровичъ, главн. бухг. Купеческаго Банка.
72. Венедиктовъ Николай Алексѣев., бухг. Коменд. Упр.
73. Великановъ Сергѣй Александровичъ, бухг. и письмоводитель въ Басманномъ отдѣл. больн. для чернорабочихъ.
74. Веселовскій Николай Егоровичъ, бухг. Казен. палаты.
75. Виноградовъ Михаилъ Семеновичъ.
76. Виноградовъ Николай Павловичъ, И. д. бухг. худож. пром. Музея.
77. Вонсяцкій Николай Феофилакт., пом. бухг. Комендантск. Управ.
78. Владиславлевъ Дмитрій Васильевичъ, бухг. Моск. Кред. Общ.
79. Власовъ Александръ Дмитріев., Ст. ревиз. контр. Пал.
80. Воздвиженскій Александръ Алексѣевичъ, бухг. сберегательной кассы.
81. Волынецъ Константинъ Васильевичъ, бухгал. и письмоводитель въ Мясницкомъ отдѣл. больн. для чернораб.
82. Гвоздковъ Василій Ивановичъ, бухг. Моск. отд. Общ. Нью-Іоркъ.
83. Говоровъ Николай Павловичъ, бухг. М. Попова съ Сыновьями.
84. Голицынъ Гавріилъ Григорьев., счетоводъ Моск.-Нижег. жел. дор.
85. Голицынъ Михаилъ Николаевичъ, бухгалт. въ Общ. Моск.-Яросл. ж. д.
86. Голицынъ Павелъ Григорьевичъ, счет. службы тяги Моск.-Ниж. ж. д.

87. Голубковъ Алексѣй Тарасовичъ, бухг. Зуевской М-ры Зимина и К°.
88. Голубятниковъ Василій Петровичъ, бухг. Бол. Моск. гостиницы.
89. Гончаровъ Ѳедоръ Евдокимов., бухг. въ Моск. Тор. Банкѣ.
90. Горинъ Михаилъ Ивановичъ, бухг. В. Я. Гопперъ.
91. Гребневъ Матвѣй Николаев., бухг. Т-ва Мануфактур. Барановыхъ.
92. Грязевъ Сергѣй Афанасьевичъ, бухг. А. В. Шилова.
93. Гуняевъ Василій Трифоновичъ, бухг. Третьяковыхъ и Коншина.
94. Гильгендорфъ Иванъ, бухгалтеръ.
95. Гуринъ Иванъ Сергѣевичъ, счетоводъ.
96. Гальфтеръ Эдуардъ Эдуардовичъ, бухгал. Окружнаго Артиллерійскаго Управленія. Петербургъ.
97. Ганъ Николай Алексѣевичъ, бухг. Губернск. Казнач.
98. Ганешинъ Алексѣй Ѳедоровичъ, главн. бухг. Сѣверн. Страх. Общ.
99. Говорунъ Константинъ Семеновичъ, бухг. Инт. Вещ. Склада.
100. Голиковъ Николай Александровичъ, пом. бухг. гл. спр. таможни.
101. Головинъ Алексѣй Александровичъ, пом. бухг. IX отд. испол. ком.
102. Голубевъ Иванъ Алексѣевичъ, бухгал. Моск. Лѣсопромышл. Т-ва.
103. Горстъ Вильгельмъ Жерардовичъ, бухг. Страх. Общ. „Якорь“.
104. Глаголевъ Дмитрій Матвѣевичъ, млад. ревиз. Контрольн. Палаты.
105. Грюнталь Карлъ Карловичъ, бухг. О-ва стр. жизни „Урбенъ“.
106. Греве Аполлонъ Ивановичъ, бухг. Импер. Московск. Университета.
107. Григоровичъ Екатерина Александровна, счетоводъ V отд. исполн. ком.
108. Губаревъ Василій Васильевичъ, бухгал. Правл. Тверской М-ры.

109. Грюнталь Карлъ Карловичъ, бухгал. Правл. Чулков. Компаніи.
110. Гурьевъ Сергѣй Платоновичъ, пом. бухгал. отд. кассы и Контр. Министерства Импер. Двора.
111. Даниловъ Иванъ Даниловичъ, пом. бухг. Даниловск. Мануфактуры.
112. Демидовъ Алексѣй Николаевичъ, бухг. Е. И. Бутюгина.
113. Дрождеѣдовъ Иванъ Павловичъ, бухг. Рябовск. М-ры.
114. Дроздовъ Михаилъ Степановичъ, пом. бухг. Н.Г. Зимина.
115. Гударевъ Андрей Ивановичъ, бухг. въ Сѣверн. Страх. Обществѣ.
116. Дилигенскій Ѳедоръ Ѳедоровичъ, счетоводъ.
117. Даниловъ Сергѣй Егоров., млад. бухгал. Моск. Конт. Гос. Банка.
118. Демидовичъ Александръ Пименов., млад. ревиз. Контр. Палаты.
119. Доброхотовъ Илья Ивановичъ, бухгал. Казен. Палаты.
120. Докучаевъ Иванъ Ивановичъ, младш. бухгал. Моск. Конт. Гос. Банка.
121. Докучаевъ Владиміръ Ивановичъ, млад. бухг. Моск. Конт. Гос. Банка.
122. Дмитріевъ Павелъ Николаевичъ, бухгал. Ремесленной Управы.
123. Дувановъ Сергѣй Гавриловичъ, бухгал. Уѣздной Зем. Управы.
124. Егинъ Сергѣй Ивановичъ, бухг. Реутовск. Мануфактуры.
125. Его́ровъ Василій Егоров., бухг. Т-ва Пром. Тор. „В. Алексѣевъ“.
126. Елинъ Гаврилъ Ивановичъ, бухг. Брат. Гуськовыхъ.
127. Елшинъ Алексѣй Ивановичъ, бухг. въ Комисар. Технич. школѣ.
128. Еремин Никифоръ Ѳедоровичъ, бухг. С. М. Шибаева.
129. Ершовъ Константинъ Матвѣевичъ, бухг. П. В. Осипова.
130. Елохинъ Петръ Александровичъ, бухгалтеръ.
131. Егоровъ Василій Егоров., бухгал. Пром. и Торг. Т-ва „Владиміръ Алексѣевичъ“.
132. Евреиновъ Иванъ Александровичъ, пом. бухгал. Коменд. Управл.

133. Жуковъ Николай Ивановичъ, бухг. Ф. Х. Даллеръ.
134. Журавлевъ Яковъ Федоровичъ, счет. въ Прав. Общес. Донец. ж. д.
135. Жиркевичъ Александръ Казимиров., стар. ревиз. Контр. Палаты.
136. Заикинъ Александръ Петров., бухг. Т. Д. Бр. С. и Ф. Мусориныхъ.
137. Захаровъ Иванъ Яковлевичъ, бухг. Т-ва Садков. М-ры И. Демина.
138. Земцовъ Николай Павловичъ, бухг. на фабр. С. Н. Кондрашева.
139. Зоринъ Сергѣй Петровичъ, препод. коммерч. наукъ.
140. Зиновьевъ Константинъ Ивановичъ, сельско-хозяйст.
141. Зерцаловъ Митрофанъ Ивановичъ, млад. ревиз. Контр. Палаты.
142. Златомрежевъ Владиміръ Андреевичъ, бухгалт. Управ. Генералъ-Губернатора.
143. Ивановъ Владиміръ Николаевичъ, бухг. Гейне.
144. Ивановъ Михаилъ Ивановичъ, бухг. Фирангъ.
145. Ивановъ Сергѣй Капитоновичъ, бухг. Т-ва Русск. хим. зав. кн. Гагарина.
146. Ивановъ Федоръ Ивановичъ, бухг. В. Н. Никитина.
147. Изергинъ Афиногенъ Степановичъ, бухг. В. В. Щенкова.
148. Ивановъ Леонидъ Михайловичъ, ст. бухг. Моск. Конт. Гос. Банка.
149. Ивановъ Филиппъ Ивановичъ, бухг. Комендантскаго Управленія.
150. Ивановъ Николай Александровичъ, и. д. пом. бухгал. Правл. Моск. Округа Путей Сообщенія.
151. Ивановъ Анатолій Ивановичъ, пом. бух. город. бойни.
152. Истоминъ Дмитрій Ивановичъ, бух. конторы отправл.
153. Ивановъ Николай Константиновичъ, бух. Каз. Палаты.
154. Ивачевъ Сергѣй Яковлевичъ, бух. Купеческаго банка.
155. Измайловъ Павелъ Ивановичъ, помощникъ бухгал. правленія Московскаго отдѣленія Путей Сообщенія.
156. Казариновъ Михаилъ Васильев., счетоводъ на Нижегород. ж. д.

157. Казулинъ Никита Петровичъ, пом. бухг. Торг. Д. П. Митрофанова.
158. Калашниковъ Алексѣй Ѳедоровичъ, бухг. А. Брюно.
159. Калашниковъ Сергѣй Петров., бухг. Торг. Дома А. Серебрякова.
160. Калашниковъ Федоръ Федоровичъ, бухг. Т-ва Родіона Мартынова съ Сыновьями.
161. Каленовъ Николай Иванов., пом. бухг. Т-го Д. Насл. И. И. Дунаева.
162. Карелинъ Алексѣй Николаевичъ, пом. бухг. Пром. и Торг. Т-ва Владиміръ Алексѣевъ.
163. Климинъ Иннокентій Ѳедоровичъ, бухгалтеръ.
164. Ковелевъ Александръ Ивановичъ, бухг. въ Корюновскомъ Тов. Сах.-Рафинаднаго завода.
165. Козловъ Петръ Ефимовичъ, пом. бухг. П. А. Смирнова.
166. Колосковъ Федоръ Петровичъ, счетоводъ, А. В. Бюри.
167. Колошинъ Алексѣй Дмитріевичъ, бухг. Бр. Зубковыхъ.
168. Кормилицынъ Иванъ Васильев., пом. бух. Моск. Куп. Банка.
169. Коробановъ Владиміръ Николаевичъ, бухг. П. Малютина Сыновей.
170. Коротковъ Петръ Андреевичъ, бухгалтеръ.
171. Кочевинскій Николай Ивановичъ, бухгалтеръ.
172. Кравцовъ Александръ Ѳедоровичъ, бухг. Т-ва Соколовской М-ры А. Баранова.
173. Крутиковъ Василій Михайловичъ, бухг. М. А. Новикова.
174. Крыловъ Леонидъ Петровичъ, бухг. И. В. Зологина.
175. Кудрявцевъ Семенъ Петров., бухг. во 2-мъ Моск. Общ. Вз. Кр.
176. Кузнецовъ Николай Васильевичъ, старш. счетов. М-гс Т-ва Невскаго механическаго завода въ С.-Петербургѣ.
177. Кузнецовъ Николай Ильичъ, бухг. П. Свѣшникова Сыновья.
178. Куликовъ Василій Гавриловичъ, пом. бухг. Барановыхъ.
179. Кульковъ Николай Платонов., бухг. комис. отд. Моск. Куп. Бан.
180. Климинъ Иннокентій Федоровичъ, бухгалтеръ.
181. Кленовъ Николай Алексѣевичъ, счетоводъ.

182. Князевъ Алексѣй Андреевичъ, предс. правл. общ. купеч. прикащ.
183. Казанскій Григорій Разумниковичъ, контроль по отдѣл. контроля Министерст. Импер. Двора.
184. Калантаровъ Артемій Никитичъ, бухгалтеръ Купеческаго банка.
185. Калайдовичъ Ѳедоръ Ивановичъ, ст. ревиз. Контрол. Палаты.
186. Калустова Евгенія Петровна, бухгалт. Императорск. Вдовьяго дома.
187. Канашевичъ Михаилъ Дементьевичъ, бухгал. отдѣленія Государственнаго дворянскаго Земельнаго банка.
188. Крутицкій Иванъ Ивановичъ.
189. Карповъ Григорій Алексѣевичъ, бухгалтеръ.
190. Климовъ Сергѣй Петровичъ, письмовод. и бухг., при дѣтской больницѣ св. Ольги Императорск. человѣколюбиваго общества.
191. Козлинскій Николай Михайлов., бухг. Казен. Палаты.
192. Коноваловъ Павелъ Ильичъ, бухг. городской думы.
193. Кольцовъ Иванъ Сергѣевичъ, бух. Казен. Палаты.
194. Колбосо Михаилъ Алексѣевичъ, и. д. бухгал. въ Андреевской богадѣльнѣ Купеческаго Общества.
195. Капысовъ Алексѣй Григорьевичъ, помощн. бухг. Коменд. Управл.
196. Круковскій Оттонъ Антиповичъ, бухг. Губер. Казнач.
197. Крутиковъ Сергѣй Козьмичъ, бухг. губер. Казнач.
198. Крыловъ Яковъ Николаевичъ, письмоводитель и бухгалтеръ въ здан. больницы Императора Павла I-го.
199. Кудрявцевъ Александръ Павловичъ, бухг. отд. крест. Поз. банка.
200. Кукцовъ Николай Ивановичъ, п. б. Губер. Зем. Управы.
201. Кузьминъ Артемій Кузьмичъ, бух. Моск. Почтово-Телеграф. Округа.
202. Кущевскій Павелъ Васильевичъ, бухг. Страх. Общ. „Якорь“.
203. Кузнецовъ Михаилъ Андреевичъ, бухгалтеръ.
204. Ларченко Александръ Петровичъ, бухг. Ниж.-Сам. Зем. Банка.

205. Лавровскій Александръ Ефимовичъ, бухгалтеръ.
206. Левинъ Александръ Софроновичъ, бухг. Торг. Дома И. Г. Харитоненко съ С-ми.
207. Левинъ Сергѣй Софроновичъ, пом. бухгалтера Т-ва А. И. Абрикосова С-вья.
208. Лезинъ Василій Андреевичъ, бухг. Волж.-Комск. Ком. Банка.
209. Лобачевъ Петръ Александровичъ, пом. бухг. П. К. Ушкова.
210. Логиновъ Иванъ Ѳедоровичъ, бухг. Г. М. Ліонозова.
211. Лукьяновъ Степанъ Дмитріевичъ, бухг. Баскакова.
212. Львовъ Александръ Николаевичъ, пом. бухг. М. Учетнаго Банка.
213. Лѣсовскій Владиміръ Ивановичъ, бухгалтеръ Алексан.-Невск. М-ры Пал.
214. Любомудровъ Николай Степановичъ, счетоводъ Моск.-Курск. жел. дороги.
215. Лобзинъ Петръ Петровичъ, бухг.
216. Ливенъ Викторъ Эдуардовичъ, бухг.
217. Латовъ Фотій Васильевичъ, счетоводъ.
218. Ланской Павелъ Ивановичъ, глав. бухг. Прав. Страх. Общества.
219. Лакашинъ Владиміръ Петровичъ, бухгалтеръ Императорскаго технич. училища.
220. Латовъ Фатій Васильевичъ, бухг.
221. Лебедевъ Алексѣй Петровичъ, бухгалтеръ 1-го Московскаго Кадетск. корпуса.
222. Лебедевъ Михаилъ Феофановичъ, бухг. и письмов. въ больницѣ бр. Бахрушиныхъ.
223. Левинсонъ Сергѣй Борисовичъ, бухг. Русскаго страхов. отъ огня общества.
224. Лелюхинъ Алексѣй Ѳедоровичъ, помощникъ бухгалтера Окруж. Артил. Управл.
225. Линдштедтъ Ѳедоръ Ѳедоровичъ, бухг. ком. снабж. неимущ. квартиръ.
226. Липинскій Іосифъ Ѳомичъ, бухг. при учебн. мастерск. Имп. техническаго училища.
227. Лопатинъ Владиміръ Ѳедоровичъ, кол. асс., письмов. и бухгалтеръ.

228. Лукашъ Николай Николаевичъ, бухг. Губ. Акциз. Упр.
229. Ляховъ Дмитрій Николаевичъ, пом. бухг. Интендантскаго Вещевого Склада.
230. Магницкій Сергѣй Ивановичъ, бухг. Волкова С-вей.
231. Маіоровъ Сергѣй Ильичъ, бухг. бр. Круговихиныхъ.
232. Максимовъ Алексѣй Васильевичъ.
233. Манцевъ Григорій Ивановичъ, бухг. бр. Солодовниковыхъ.
234. Маринов Семенъ Владиміровичъ, бухг. И. И. Зурова.
235. Меласъ Александръ Федосѣевичъ, бухг. Т-ва Даниловской М-ры.
236. Митропольскій Михаилъ Николаевичъ, счетоводъ на Нижег. жел. дорогѣ.
237. Михайловъ Григорій Семеновичъ, бухг. Правл. В. О. К. Пр. въ Москвѣ.
238. Моисеевъ Александръ Ивановичъ, бухгалтеръ и довѣренный М. К. Бочарова.
239. Мокіевскій-Зубокъ Яковъ Діонисьевичъ, бухг.
240. Молчановъ Нилъ Ивановичъ, бухг.
241. Моресъ Феликсъ Иппогнитовичъ, бухг. В. Г. Готье.
242. Мосялнъ Василій Григорьевичъ, бухг. Т-ва Рябовской М-ры.
243. Маркинъ Алексѣй Ивановичъ, бухг. золото-промышл. К°.
244. Мокіевскій-Зубокъ Александръ Аѳанасьевичъ, пом. бухг. Главн. справ. таможни.
245. Молоховскій Болеславъ Антоновичъ, бухгалтеръ Губернскаго Акцизнаго Управленія.
246. Мосоловъ Петръ Павловичъ, бухгалтеръ Канц. Сов. Московск. Дѣт. Пріют.
247. Мамошинъ Александръ Михайловичъ, бухгалтеръ Губернскаго Казначейства.
248. Михайловъ Евгеній Антоновичъ.
249. Мещериновъ Сергѣй Матвѣевичъ, бухг. конторы прибытія.
250. Малиновскій Станиславъ Валеріановичъ, бухтал. и правитель дѣлъ при дѣтской больницѣ, сост. въ Вѣдом. Учрежд. Императрицы Маріи.
251. Мансфельдъ Алексѣй Августовичъ, помощникъ бухг. Моск. Двор. Управл.

252. Максимовъ Алексѣй Максимовичъ, бухг. губ. Зем. Управы.
253. Малининъ Михаилъ Ильичъ, и. д. бухг. Моск. Сиротск. Суда.
254. Матвѣйченко Владиміръ Дмитріевичъ, бухг. Общества Средн. Торг. рядовъ.
255. Марковъ Николай Андреевичъ, младш. бухг. Москов. конторы Государственнаго банка.
256. Медіановъ Сергѣй Александровичъ, бухгалтеръ Моск. Город. Кредитнаго Общества.
257. Меншиковъ Михаилъ Лукичъ, бухгалтеръ и письм. при 2-й городской больницѣ.
258. Миллеръ Августъ Карловичъ, бухгалтеръ Управл. Московско-Яросл. ж. д.
259. Михайловъ Григорій Семеновичъ, бухг. Всп. Общества куп. прик. въ Москвѣ.
260. Михайловскій Александръ Михайловичъ, бухгалтеръ и письмоводитель.
261. Никофоровъ Иванъ Афанасьевичъ, бухгалтеръ Т-ва Даниловской Мануфактуры.
262. Никольскій Николай Герасимовичъ, бухг. Фряновской М-ры.
263. Ниловъ Константинъ Васильевичъ, бухгалтеръ на фабрикѣ Собинской Мануфактуры.
264. Новиковъ Сергѣй Игнатьевичъ, бухг. Сазиковой и Щербаковой.
265. Науменко Иванъ Кононовичъ, бух.
266. Назаретскій Павелъ Петровичъ, бух. попеч. о бѣд. комитета.
267. Найденовъ Александръ Николаевичъ, бухг. Торговаго Банка.
268. Невяровскій Боманъ Іосифовичъ, бухгалтеръ Губернскаго Казначейства.
269. Некрасовъ Петръ Терентьевичъ, бухгалтеръ Московскаго Дворцоваго Управленія.
270. Нефедьевъ Александръ Михайловичъ, бухг. Коменд. Управл.
271. Никольскій Василій Дмитріевичъ, пом. бухг. въ Басманномъ отд. больницы для чернорабочихъ.

272. Николаевъ Алексѣй Алексѣевичъ, бухг. Работн. дома.
273. Новосильцевъ Иванъ Яковлевичъ, помощникъ бухг. Моск. Уд. Конторы.
274. Норбековъ Петръ Васильевичъ, помощникъ бухгалтера IX отд. Исполн. комм.
275. Няньковскій-Войниловичъ Борисъ Ивановичъ, бухгалтеръ Комен. Управленія.
276. Ожогинъ Николай Николаевичъ, бухг. Н. Рожнова сын.
277. Озеровъ Григорій Петровичъ, бухг. наслѣдн. Челышевыхъ.
278. Орловъ Маркіанъ Матвѣевичъ, бухг. Т-ва Прохорова сыновей.
279. Орловъ Петръ Маркіановичъ, бухг. Юрьево-Польской м-ры.
280. Орѣшковъ Ѳедоръ Александровичъ, бухгалтеръ торг. дома бр. Соколовыхъ.
281. Озеровъ Алексѣй Андреевичъ.
282. Окуневъ Алексѣй Николаевичъ, бухгалтеръ Ник. Измайловской воен. Богадѣльни.
283. Павловъ П., бухгалтеръ.
284. Павловъ Павелъ Павловичъ, бухг. Моск. Город. Упр.
285. Переплетчиковъ Василій Михайловичъ, бухгалтеръ Т-ва Кренгольмской мануфактуры.
286. Петровъ Иванъ Дмитріевичъ, бухгалтеръ Н. И. Кушнеревъ и К°.
287. Петровъ Иванъ Ивановичъ, счетоводъ Московско-Ярославск. и Вол. жел. дороги.
288. Петровъ Сергѣй Григорьевичъ, пом. бухгалтера на заводѣ В. А. Гивартовскаго.
289. Петровъ Сергѣй Петровичъ, бухг. С. А. Кузмичева.
290. Правильщиковъ Николай Матвѣевичъ, бухгал. Н. В. Лепешкина.
291. Подольскій Иванъ Андреевичъ, помощ. бухгалтера Волж.-Камск. Ком. Банка.
292. Покровскій Захаръ Павловичъ, бухг. Москов. Мѣщ. Управѣ.
293. Полевой Иванъ Васильевичъ, бухг. Промышл. Т-ва въ Москвѣ.

294. Поляковъ Ѳедоръ Николаевичъ, помощ. бухгалтера Донецкой каменно-угол. жел. дороги.
295. Пономаревъ Николай Ивановичъ, бухг. В. В. Пѣгова.
296. Поповъ Михаилъ Александровичъ, бухг. А. Владимірова сыновей.
297. Поповъ Михаилъ Ивановичъ, бухгалтеръ Хлудовыхъ въ Ярцевской мануфактурѣ.
298. Посновъ Александръ Сергѣевичъ, глав. счетоводъ на Горбат. писчебумажн. фабрикѣ.
299. Потемкинъ Дмитрій Ивановичъ, прикащ. Аргеландеръ.
300. Протопоповъ Сергѣй Сергѣевичъ, бухг. при винномъ складѣ Протопопова съ брат.
301. Прохоровъ Николай Александровичъ, бухгал. Балашинской м-ры.
302. Пятницкій Ефимъ Ивановичъ, бухгалтеръ тор. дома Штефко и Миронова.
303. Петровъ Дмитрій Алексѣевичъ, бухг.
304. Паленовъ Абрамъ Николаевичъ, счетоводъ.
305. Пивоваровъ Николай Константиновичъ, бухгалтеръ газеты „Новости Дня“.
306. Покровскій Евгеній Тимофѣевичъ, директ. желѣзнодор. учил.
307. Паленовъ Алаксандръ Александровичъ, помощ. бухгалтера гл. справ. таможни.
308. Пекарскій Викентій Семеновичъ, бухгалтеръ Моск. Воен. Госпиталя.
309. Петровъ Константинъ Петровичъ, письмоводитель и бухгалтеръ въ зданіи больницы.
310. Плотниковъ Андрей Александровичъ, бухг. гл. справ. таможни.
311. Погодинъ Николай Анисимовичъ, младшій бухг. Моск. конторы Государст. банка.
312. Погожевъ Петръ Васильевичъ, бухгалтеръ Правл. Московско-Курской желѣзной дороги.
313. Погожевъ Иванъ Васильевичъ, бухг. Правленія Общества Рязан.-Козл. жел. дороги.
314. Поляковъ Иванъ Арсентьевичъ, пом. бухг. Окр. Интенд. Упр.
315. Полушинъ Адамъ Николаевичъ.

316. Поповъ Семенъ Александровичъ, бухгалтеръ Город. аукц. камеры.
317. Потемкинъ Алексѣй Денисовичъ, бухг. Ком. Публичн. Нар. Чтеній.
318. Покровскій Захаръ Павловичъ, бухг. Мѣщан. Упр.
319. Пантелѣевъ Василій Агафоновичъ.
320. Прокофьевъ Александръ Васильевичъ, препод. М. П. А. К. Н.
321. Покровскій Василій Сергѣевичъ, счетоводъ V отд. исполн. ком.
322. Поляковъ Владиміръ Николаевичъ, письм. и бухгалтеръ Маріинской больницы.
323. Правинъ Михаилъ Яковлевичъ, пом. бухг. Комендантск. Упр.
324. Пыжевичъ Флоръ Софроновичъ. пом. бухг. Ремеслен. Управы.
325. Поляковъ Михаилъ Александровичъ, счетоводъ.
326. Полушинъ Абрамъ Николаевичъ, счетоводъ.
327. Поповъ Иванъ Михайловичъ, бухгалтеръ.
328. Романовъ Николай Самуиловичъ, пом. гл. бухг. 2-го Моск. Общ. Взаимн. Кредита.
329. Румянцевъ Александръ Николаевичъ, бухгал. К. Е. Тупицына.
330. Равичъ Евгеній Васильевичъ, бухг. Губернск. Казнач.
331. Ресницкій Максиміліанъ Константиновичъ, бухгалтеръ Моск. ссудной казны.
332. Розенталь Михаилъ Карловичъ, ст. бухг. Моск. конт. Гос. банка.
333. Рамодановскій Николай Владиміровичъ, бухг. Казен. Палаты.
334. Романовъ Николай Ивановичъ, помощникъ бухгалтера IX отд. Исполн. комиссіи.
335. Русиковъ Владиміръ Ивановичъ, бухг. и письм. въ Преображ. бол. для душевно-больныхъ.
336. Рымашевскій Александръ Адамовичъ, бухг. Губерн. Казначейства.
337. Рязанцевъ Петръ Ивановичъ, младшій бухг. Моск. конторы Государственнаго банка.

338. Сабуровъ Василій Ивановичъ, бухгалтеръ въ Общ. Взаимнаго Кредита.
339. Савельичевъ Иванъ Петровичъ, бухг. Т-ва м-ры Третьяковыхъ.
340. Сафоновъ Яковъ Ивановичъ, бухг. И. Шувалова сын.
341. Селезновъ Николай Михаиловичъ. бухг. Н. П. Алексѣева.
342. Селецкій Оттонъ Ивановичъ, бухг. Каменскихъ.
343. Селивановскій Василій Александровичъ, бухгалтеръ Пашкова.
344. Семеновъ Петръ Григорьевичъ, счетоводъ.
345. Сергѣевъ Иванъ Николаевичъ, бухгалтеръ.
346. Серебряковъ Дмитрій Алексѣевичъ, бухгалтеръ Общ. Взаимнаго Кредита.
347. Симанинъ Михаилъ Филипповичъ, бухг. Поземщикова.
348. Ситниковъ Сергѣй Васильевичъ, бухг. Яросл. Костр. Зем. банка.
349. Славновъ Алексѣй Сергѣевичъ, бухг. и кассиръ А. И. Ворониной.
350. Смирновъ Василій Ивановичъ, бухг. бр. Бландовыхъ.
351. Смирновъ Иванъ Гавриловичъ, бухг. Большой Ярославск. ман.
352. Смирновъ Иванъ Козьмичъ, бухг. А. Усова.
353. Смолинъ Николай Матвѣевичъ, бухг. при фабрикѣ торг. дома И. П. Хлѣбникова.
354. Снытkинъ Сергѣй Алексѣевичъ, бухг. бр. Бахрушиныхъ и К°.
355. Соколовъ Александръ Ивановичъ, бухгалтеръ Московской Городской Управы.
356. Соколовъ Василій Андреевичъ, пом. бухг. Н. Н. Коншина.
357. Сокулинъ Александръ Петровичъ, бухгалтеръ.
358. Соловьевъ Александръ Семеновичъ, бухг. въ Москов. Банкѣ.
359. Соловьевъ Павелъ Ѳедоровичъ, бухг. В. Н. Сабашникова.
360. Солодовниковъ Иванъ Васильевичъ, бухг. Н. Чекалина съ сыновьями.

361. Сороковой Николай Парфеновичъ, счетоводъ Моск. Кур. ж. д.
362. Спарро Эдвинъ Ивановичъ, бухг. Т-ва Егорьевск. бумагопрядил. бр. Хлудовыхъ.
363. Стародубскій Петръ Николаевичъ, счетоводъ Моск.-Кур. ж. д.
364. Степановъ Александръ Григорьевичъ, бухг. бр. Котовыхъ.
365. Степановъ Петръ Дмитріевичъ, бухг. на Моск.-Кур. жел. дор.
366. Стеріопуло Сергѣй Ивановичъ, бухг. М. И. Бостанджогло.
367. Страховъ Сергѣй Васильевичъ, бухг. въ Сѣв. Стр. Общ.
368. Стрѣлецкій Семенъ Ивановичъ, бухгал. ссуд. и вкл. 2-го Московскаго Общества Взаимнаго Кредитта.
369. Суворовъ Петръ Ивановичъ, пом. главн. бухг. Моск. Купеч. Банка.
370. Сусловъ Александръ Ивановичъ, бухг. В. Е. Морозова.
371. Сухановъ Алексѣй Алексѣевичъ, бухгалтеръ.
372. Сергѣенко Григорій Петровичъ, счетоводъ.
373. Семеновъ Петръ Григорьевичъ, счетоводъ.
374. Саватневъ Михаилъ Андреевичъ, бухг. Моск. Об-ва Кредита для ссуды подъ закладъ движимости.
375. Саловъ Сергѣй Егоровичъ, бухгалтеръ.
376. Сокольскій Алексѣй Діомидовичъ, бухг. глав. справоч. Тамож.
377. Сахаровъ Василій Николаевичъ, и. д. бухг. канц. Моск. Окр. Суда.
378. Соколовъ Александръ Павловичъ, бухг. Пас. станц. Мос. Брест. ж. д.
379. Сахаровъ Николай Ивановичъ, бухг. 1-й гимназіи.
380. Семеновъ Аркадій Моисеевичъ, бухг. Окруж. Воен. Мед. Упр.
381. Симоненко Константинъ Ѳедоровичъ, млад. ревизоръ.
382. Солерсъ Иванъ Васильевичъ, бухг. Канц. Сов. Дам. Поп. о бѣдныхъ.
383. Солоницкій Александръ Александровичъ, бухг. прав. Николаевскаго Сиротскаго Институту.

384. Соколовъ Сергѣй Матвѣевичъ, бухг. Казен. Палаты.
385. Солодовниковъ Иванъ Гавриловичъ, бухг. Купеч. Банка.
386. Спасскій Василій Николаевичъ, гл. бухг. IX отд. Испол. ком.
387. Спасскій Иванъ Андреевичъ, бухг. Городской Бойни.
388. Спекторскій Николай Александровичъ, бухг. Моск. Удѣл. Кон.
389. Смирновъ Василій Ивановичъ, бухг. 4 гимназіи.
390. Смирновъ Глѣбъ Николаевичъ, бухг. Московскаго Политехническаго Музея.
391. Смирновъ Сергѣй Сергѣевичъ, пом. бухг. Комендант. Управленія.
392. Семеновъ Максимъ Купріяновичъ, старшій бухг. отдѣленія Волжско-Камск. Ком. Банка.
393. Сѣриковъ Сергѣй Сергѣевичъ, бухгал. Куп. Управы.
394. Сычевъ Иванъ Алексѣевичъ, пом. бухг. аптечн. маг. Моск. Воен. Окр.
395. Сучковъ Николай Семеновичъ, бухг. Купеческ. Банка.
396. Степановъ Сергѣй Ивановичъ, бухгалтеръ.
397. Саловъ Семенъ Егоровичъ, счетоводъ.
398. Струковъ Иванъ Алексѣевичъ, бухг. электро-техн. фабрики.
399. Струнниковъ Александръ Ѳедоровичъ, счетоводъ.
400. Толоконниковъ Василій Ивановичъ, бухг. Третьяк. и Мещерина.
401. Топорковъ Павелъ Дмитріевичъ, бухг. 1-го Общ. Моск. Кон. ж. д.
402. Трескинъ Владиміръ Васильевичъ, бухг. Э. Иммерт и сынъ.
403. Третьяковъ Николай Ивановичъ, бухг. С. Д. Шатрова.
404. Турицынъ Александръ Николаевичъ, бухг. Торг. Дома Ф. Т. Рыбакова.
405. Тихоновичъ Алексѣй Алексѣевичъ, счетоводъ.
406. Терентьевъ Тихонъ Николаевичъ, счетоводъ.
407. Талицкій Иванъ Васильевичъ, Ст. ревизоръ Контр. Палаты.

408. Тихомировъ Никаноръ Ѳедоровичъ, пом. бухг. глав. справ. Таможни.
409. Тихомировъ Сергѣй Ѳедоровичъ, бухг. межевой канцеляріи.
410. Тоболинъ Николай Александровичъ, глав. бухг. учет. банка.
411. Толченовъ Николай Александровичъ, пом. бухг. IX отдѣл. Исполнит. Ком.
412. Толочко Адамъ Антоновичъ, бухг. Общества Взаим. Страхован. посѣвовъ отъ градобитія.
413. Торопов Андрей Дмитріевичъ, бухг. Правлен. Товарищ. Москворѣцкаго Пароходства.
414. Тростинъ Михаилъ Михайловичъ, бухг. Москов. арестан. дома.
415. Успенскій Александръ Дмитріевичъ, бухг. Мейеръ.
416. Утенинъ Дмитрій Сергѣевичъ, пом. бухг. Н. И. Куманина.
417. Удальцовъ Николай Ивановичъ, бухг. жел. дороги.
418. Ульмеръ Эмиль Леопольдовичъ, бухг. конт. Инспектора Россійскаго Стр. кап. и доходовъ, учр. въ С.-Петерб. въ 1835 г.
419. Фигуринъ Иванъ Платоновичъ, бухгалтеръ.
420. Финогеновъ Петръ Ильичъ, счет. въ Правл. Курск. жел. дор.
421. Фортунатовъ Павелъ Степановичъ, счетоводъ.
422. Флоринскій Николай Петровичъ, бухг. губерн. казначейства.
423. Химикусъ Алексѣй Николаевичъ, пом. бухг. на Трехгорн. пив. зав.
424. Хитровъ Павелъ Николаевичъ, бухг. Окруж. Инженерн. управл.
425. Хиринъ Михаилъ Петровичъ, Ст. ревизоръ Контр. Палаты.
426. Хряшевъ Павелъ Васильевичъ, бухг. Сущев. склада громоздск. вещей.
427. Холмогоровъ Николай Михайловичъ, млашд. бухгал. Московской Конт. Государств. Банка.
428. Хрусталевъ Николай Львовичъ, преподаватель счетоводства.

429. Халчевъ Николай Павловичъ, контролеръ.
430. Цыгановъ Алексѣй Михайловичъ, бухг. Казен. Пал.
431. Черноцовъ Александръ Васильевичъ, бухг. Моск. Зем. Банка.
432. Четвериковъ Василій Александровичъ, бухг. П. Н. Грязнова.
433. Чижевскій Сергѣй Александровичъ, бухг. Торг. Дома Прусакова и К°.
434. Чижовъ Ефимъ Осиповичъ, бухг. П. І. Губонина.
435. Чикинъ Александръ Константиновичъ, бухг. Вишняк. и Шамшина.
436. Чистяковъ Иванъ Ивановичъ, бухг. Третьяк. и Мещерина.
437. Чуваевъ Иванъ Васильевичъ, бухг. Н. Е. Гаврилова.
438. Чеботаревъ Дмитрій Алексѣевичъ, мл. ревиз. Контр. Палаты.
439. Черневъ Никаноръ Николаевичъ, бухгал. Городской Управы.
440. Чернявскій Ефимъ Юрьевичъ, пом. бухг. Коменд. управл.
441. Чиковъ Христофоръ Николаевичъ, бухг. Губерн. Казначейства.
442. Шатинъ Василій Александровичъ, бухг. А. И. Еремѣева.
443. Швецовъ Михаилъ Федоровичъ, бухг. С. И. Бѣлкина.
444. Шиповъ Борисъ Алексѣевичъ, бухг. Правл. Донец. Камен. ж. д.
445. Шиповъ Николай Емельян., бухг. Н. П. Ланина.
446. Шредеръ Николай Васильевичъ, бухгалтеръ.
447. Шапошниковъ Василій Александр., бухг. Удѣльн. вѣдом.
448. Шаровъ Александръ Никаноровичъ, торговыя конторы.
449. Шиповъ Борисъ Алексѣевичъ, бухгалтеръ.
450. Шторхъ Ѳедоръ Егоровичъ, главн. бухг. 2 Общ. Взаим. Кред.
451. Шуруповъ Николай Николаевичъ, бухг. Губерн. Казначейства.

452. Шошинъ Сергѣй Дмитр., мл. бухг. Моск. конт. Госуд. Банка.
453. Щукинъ Викторъ Ивановичъ, бухгалтеръ.
454. Щуровъ Алексѣй Михайловичъ, кассиръ и бухг. бр. Пѣтуховыхъ.
455. Щедритскій Иванъ Николаевичъ, бухг. правл. Моск. окр. Пут. Сообщ.
456. Щегловъ Константинъ Алекс., бухг. Моск. Дух. Ценз. Комит.
457. Щербаковъ Николай Георгіевичъ.
458. Эбертъ Романъ Ивановичъ, бухг. Т-ва В. Алексѣевъ.
459. Энъ Егоръ Михайловичъ, бухг. Бруно-Вундерлихъ.
460. Яковлевъ Сергѣй Васильевичъ, бухг. П. Д. Каверина.
461. Якобсонъ Германъ Матвѣевичъ, бухгалтеръ.
462. Яковлевскій Алексѣй Констант., бухг. Окр. Артил. Склада.
463. Якоби Порфирій Никол., глав. бухг. Упр. Москов.-Брестск. ж. д.
464. Ѳедоровъ Филиппъ Ѳедоровичъ, бухг. Комендантск. управл.
465. Ѳивейскій Митрофанъ Ильичъ.
466. Ѳедосѣевъ Михаилъ Васильевичъ.

Заканчивая настоящій списокъ *приглашенныхъ* на съѣздъ лицъ, необходимо замѣтить, что, къ сожалѣнію, далеко не всѣ приглашенные приняли участіе въ съѣздѣ.

III.

Протоколы Съѣзда Счетоводовъ.

Съ разрѣшенія г. Министра Внутреннихъ Дѣлъ открытіе Съѣзда Счетоводовъ послѣдовало 29 декабря 1891 года.

Объ этомъ открытіи было объявлено въ газетахъ въ такой формѣ: „Сегодня, въ воскресенье 29 декабря, въ 8 час. вечера открытіе Съѣзда Счетоводовъ на Счетоводной Выставкѣ Курсовъ Ѳ. В. Езерскаго, открытой 27 октября. Желающіе принять участіе въ Съѣздѣ могутъ записываться заблаговременно на Счетоводной Выставкѣ, Тверская, домъ Хомяковыхъ“.

Согласно этому объявленію первое засѣданіе Съѣзда состоялось подъ предсѣдательствомъ Ѳ. В. Езерскаго 29 декабря, въ 8 час. вечера.

Протоколъ Засѣданія Съѣзда Счетоводовъ 29 декабря 1901 г.

Засѣданіе было открыто въ 8 часовъ вечера.

1. Предсѣдатель Съѣзда Ѳ. В. Езерскій прочелъ программу настоящаго съѣзда и въ краткой рѣчи разъяснилъ цѣль его.

2. Избранъ секретаремъ Съѣзда изъ числа присутствовавшихъ членовъ К. И. Зиновьевъ.

3. Съѣздъ обсуждалъ порядокъ занятій на послѣдующихъ засѣданіяхъ; постановлено: а) предложить принимающимъ участіе въ Съѣздѣ—внести на обсужденіе тѣ вопросы, которые кого интересуютъ; б) разсматривать имѣющіяся на Счетоводной Выставкѣ практическія темы по группамъ, предоставивъ каждому изъ присутствующихъ на Съѣздѣ осматривать интересующія его темы и при совмѣстномъ обсужденіи всѣхъ темъ соотвѣтствующей группы дѣлать свой отзывъ.

4. Предсѣдатель доложилъ адресованныя на его имя, касающіяся задачи Съѣзда, письма: а) Второго Харьковскаго Общества Взаимнаго Кредита, отъ 5 декабря 1891 г., съ просьбою, въ случаѣ если на засѣданіи Съѣзда будутъ разсматриваться банковые отчеты, сообщить Обществу объ отчетѣ, признаннымъ лучшимъ; б) автора брошюры „Правильное сельско-хозяйственное счетоводство“ Г. Н. Кузьмина, съ просьбою, разсмотрѣть на Съѣздѣ его трудъ, и найденные въ немъ недостатки указать автору; в) письмо бухгалтера В. Арцимовича, въ которомъ онъ проситъ возбудить на засѣданіи Съѣзда вопросъ о необходимости составленія руководствъ: 1) по счетоводству по эксплоатаціи желѣзныхъ дорогъ и 2) по счетоводству по постройкѣ этихъ дорогъ,—предложить, не найдетъ ли кто возможнымъ взять на себя трудъ составленія этихъ руководствъ.

Постановлено: докладывать эти письма при разсмотрѣніи темъ соотвѣтствующихъ группъ.

Засѣданіе закрыто въ $11^1/_2$ час. ночи.

Протоколъ Засѣданія Съѣзда Счетоводовъ 30 декабря 1901 г.

Засѣданіе открыто въ 8 час. вечера.

1. Предсѣдатель прочелъ докладъ объ историческомъ развитіи счетоводства.

2. Однимъ изъ присутствовавшихъ преподавателей двойной системы былъ возбужденъ вопросъ о неправильномъ опредѣленіи системъ въ учебникахъ и о необходимости точнаго опредѣленія каждой системы.

3. Обсуждался вопросъ о нетерпимости мнѣній. Въ виду того, что въ Россіи бухгалтеры (сторонники двойной системы) и счетоводы (послѣдователи тройной) раздѣлились на два лагеря, между которыми возникла рѣзкая полемика и отношенія партій обострились до нежелательныхъ размѣровъ, въ преніяхъ же на съѣздѣ нерѣдко принимаютъ участіе лица принадлежащія къ противуположнымъ лагерямъ, Съѣздъ, желая угасить такую нетерпимость мнѣній и привлечь къ участію въ Съѣздѣ сторонниковъ обѣихъ партій, постановилъ: въ протоколахъ Съѣзда и при печатаніи ихъ резюмировать все разсматривавшееся въ засѣданіяхъ, но не вносить фамиліи лицъ, возбудившихъ тотъ или иной вопросъ о высказывавшихся за или противъ предложеній и вообще не поименовывать ни въ протоколахъ, ни въ печати лицъ, участвовавшихъ въ преніяхъ.

4. Возбужденъ и обсуждался вопросъ объ организованіи Общества Счетоводовъ и задачахъ этого Общества. Всѣ высказались въ пользу образованія такого Общества, обсужденіе же подробностей отложено до слѣдующихъ засѣданій.

Въ 12 час. ночи засѣданіе закрыто.

Протоколъ Засѣданія Съѣзда Счетоводовъ 2 января 1901 г.

Засѣданіе открыто въ 8 час. вечера.

1. Обсуждался поднятый въ засѣданіи 30 декабря прошлаго года вопросъ объ организованіи Общества Счетоводовъ.

2. Продолжались дебаты по вопросу объ опредѣленіи системъ счетоводства.

3. Разсматривались темы, имѣющіяся на выставкѣ.

Слѣдующія изъ нихъ удостоены Съѣздомъ: I) Высшаго похвальнаго отзыва: по счетоводству: учебныхъ заведеній А. Ѳ. Казимірской, А. М. Преображенской, эмеритальной кассы Е. И. Сазоновой. II) Похвальнаго отзыва: по счетоводству фабрикъ: мануфактуръ (бумагопрядильная, ткацкая, красильная и набивная) А. В. Минервина; по счетоводству: ученыхъ и вспомогательныхъ обществъ И. К. Несмачнаго, каравана судовъ И. О. Ошуркова, пароходныхъ обществъ О. К. Умовой; за практич. темы по торгу: винному Г. Л. Рабье, колоніальному А. И. Рождественскаго, книжному магазину С. Геликановой, косметическими товарами С. М. Сидоровой, льняному А. Я. Ѳедорова, хлѣбному В. С. Бао, церковному В. Л. Румянцева.

4. Разсматривались отчеты Обществъ Взаимнаго Кредита.

Засѣданіе закрыто въ 12 час. ночи.

Протоколъ засѣданія Съѣзда Счетоводовъ, 3 января 1892 г.

Засѣданіе открыто въ 8 часовъ вечера.

1. Присутствующіе разсматривали имѣющіяся на выставкѣ работы курсистовъ по счетоводствамъ ремесленныхъ заведеній, фабричному и заводскому. Слѣдующія изъ темъ удостоены Съѣздомъ: I) Высшаго похвальнаго отзыва: по мѣховому производству (выработка мѣховъ)—Т. Н. Терентьева, по фотографіи—С. И. Розановой, по сѣнопрессовальному заведенію—А. Г. Соколова, по типографіи, линовальной и переплетной—С. А. Геликановой, по винокуренному заводу—В. А. Гладышева, по чугунно-литейному—К. П. Икорскаго, по костеобжигательному, мыловаренному, литейному заводамъ и писчебумажной фабрикѣ—П. Х. Алексѣева, по лѣсопильному заводу—С. Е Разсказова, по механическому и машиностроительнымъ заводамъ—Г. И. Дурнякина, по стеклянному заводу—С. Е. Салова, по мануфактурѣ—А. Т. Малева и Попова, по мукомольно-крупчатой фабрикѣ—М. В. Ѳедосѣева, по писчебумажной—А. С. Поснова, по ситце-набивной фабрикѣ—В. Н. Никольскаго, по ткацкой—П. Г. Глазова, по золотопромыш-

ленному—А. М. Маркина. II) Похвальнаго отзыва: по мебельной мастерской—С. Л. Шипова, по винокуренному заводу А. Е. Прыгунова, по чугунно-литейному заводу—А. Ѳ. Алексѣева и Э. А. Тилло, по химическому—Н. А. Квасникова и по свѣчному заводу—Д. Н. Овечкина.

2. Обсуждался вопросъ объ образованіи Общества Счетоводовъ.

Засѣданіе закрыто въ 12 часовъ ночи.

Протоколъ засѣданія Съѣзда Счетоводовъ, 4 января 1892 г.

Въ 8 часовъ вечера предсѣдатель объявилъ засѣданіе открытымъ.

1. На очередь къ разрѣшенію былъ поставленъ возбужденный въ засѣданіи 30 декабря 1891 г. вопросъ о неточномъ опредѣленіи въ учебникахъ системъ счетоводства.

2. Разсматривались имѣющіеся на выставкѣ отчеты Обществъ Взаимнаго Кредита.

Въ 12 часовъ ночи засѣданіе закрыто.

Протоколъ засѣданія Съѣзда Счетоводовъ, 5 января 1892 г.

Засѣданіе Съѣзда открыто въ 8 часовъ вечера.

1. Обсуждался вопросъ объ образованіи Общества Счетоводовъ.

2. Разсматривались отчеты всѣхъ существующихъ въ Россіи Обществъ Взаимнаго Кредита, и наиболѣе совершеннымъ по формѣ признанъ отчетъ Оренбургскаго Общества.

3. Разсматривались темы курсистовъ.

Засѣданіе закрыто въ $11^1/_4$ часовъ ночи.

Протоколъ засѣданія Съѣзда Счетоводовъ, 6 января 1892 г.

Засѣданіе открыто въ 8 часовъ вечера.

1. Присутствующими доложены разсмотрѣнныя на Выставкѣ практическія темы курсистовъ по сельско-хозяйственному счетоводству. Изъ всего числа темъ этой группы были

признаны: а) заслуживающими **высшаго похвальнаго отзыва** темы: Т. Полковникова и Г. С. Джалалова и б) заслуживающею **похвальнаго отзыва** тема М. М. Дахина. Сверхъ того, удостоены **высшаго похвальнаго отзыва:** I) темы: банковъ поземельныхъ П. Г. Глазова, земскихъ управъ Н. Л. Хрусталева, винокуренныхъ В. А. Гладышева, стеклянныхъ С. Е. Салова; II) похвальнаго отзыва: городскихъ управъ М. М. Юшанова, земскихъ Н. Я. Граціанова, К. А. Константинова, по колбасному С. А. Русинова.

2. Автору брошюры „Правильное сельско-хозяйственное счетоводство"—Г. Н. Кузьмину постановлено отвѣтить, что предлагаемый имъ способъ веденія книгъ по сельско-хозяйственному счетоводству страдаетъ большими недостатками и неудобопримѣнимъ на практикѣ и указать на лучшія по этой отрасли сочиненія.

3. Обсуждался вопросъ объ Обществѣ Счетоводовъ.

Въ $11^{3}/_{4}$ часа засѣданіе закрыто.

Протоколъ засѣданія Съѣзда Счетоводовъ 7 января 1892 г.

Засѣданіе открыто въ 8 часовъ вечера.

1. Одинъ изъ членовъ Съѣзда прочелъ докладъ о различіи между системами счетоводства.

2. Обсуждался вопросъ объ Обществѣ Счетоводовъ.

3. Разсматривались темы курсистовъ, и изъ нихъ удостоены: I) **Высшаго похвальнаго отзыва** — по счетоводству акціонерныхъ обществъ—Г. И. Дурнякина, по счетоводству городскихъ общественныхъ банковъ — А. О. Тюфилина, по счетоводству Обществъ Взаимнаго Кредита—А. О. Тюфилина, по счетоводству банкирскихъ конторъ—М. Д. Алферовой и В. Н. Пономарева, по счетоводству библіотекъ А. И. Вульфа и II) похвальнаго отзыва: по счетоводству акціонерныхъ обществъ—Н. В. Ветчинкина и А. К. Мальцевскаго, по счетоводству поземельнаго банка—Н. Г. Глазова, по счетоводству банкирскихъ конторъ—С. Д. Гнусина и В. С. Дернова, по счетоводству библіотекъ—С. Л. Геликановой.

Въ 12 часовъ ночи засѣданіе закрыто.

Протоколъ засѣданія Съѣзда Счетоводовъ, 8 января 1902 г.

Засѣданіе открыто въ 8 часовъ вечера.

1. Доложены разсмотрѣнныя темы, находящіяся на Выставкѣ въ группѣ 54, по торговому счетоводству, и слѣдующія изъ нихъ удостоены: I) **Высшаго похвальнаго отзыва:** по мѣховому торгу—Т. Н. Терентьева, по бакалейному торгу—Н. П. Воротникова и А. И. Иванова, по бакалейному мелочному торгу—В. И. Лабзиной, по керосиновому и ламповому—С. Д. Гнусина, по колоніальному—Т. М. Кашурина, по лѣсному—С. Е. Разсказова, по мануфактурному—И. М. Емельянова, по общеторговому дому—Д. С. Султанова, по хлѣбному торгу въ зернѣ — В. С. Бао. II) **Похвальнаго отзыва:** по бакалейному торгу М. Л. Андреева, Д. П. Поликарпова, С. Е. Рекохъ, Д. С. Черкасова, по торговымъ банямъ—А. М. Макарова, по бумажному торгу—И. Ф. Рябчикова, по винному—Г. Л. Рабутовскаго, по винному складу—А. К. Регова, по галантерейному торгу — И. П. Русинова, по дровяному и угольному складу—К. Х. Экономиди, по желѣзному торгу—В. Н. Вагнеръ, по зеленной лавкѣ—И. Я. Чулкова, по керосиновому и ламповому складу — В. Ф. Толмазова, по колоніальному торгу—Я. Д. Дмитріева, В. С. Поснова, А. Л. Тараевичъ, Г. А. Церпинскаго, по книжному магазину—А. И. Вульфъ, по каравану судовъ—И. О. Ошуркова, по колбасному торгу — С. А. Русинова, по мануфактурному торгу — Г. К. Ареня, В. С. Бао, П. В. Высоцкаго, по мебельному магазину—Л. Я. Федорова, по москательному торгу—Н. Юзбашева, по мясной лавкѣ—П. Я. Чулкова, по масляному торгу—А. И. Павлова, по торгу металлическими издѣліями—А. С. Оконь, по общеторговому дому—П. С. Фортунатова, по оптовому торгу—А. И. Казариновой, В. И. Лабзиной, Н. Л. Хрусталева, по полотняному торгу—Н. И. Семеновой, по птичной торговлѣ—И. И. Дурнякина, по рыбному торгу—П. Л. Елохина, А. И. Миллеръ, по розничному и мелочному торгу—Ф. Ф. Нарочницкаго, Ф. К. Потаповича, Г. П. Сергѣенко, по хлѣбному—А. Е. Прыгунова и М. С. Ѳедосѣева, по хлѣбному торгу въ зернѣ—И. С. Кушнарева-Куркчи, по чайной торговлѣ—И. П. Григорьева.

Засѣданіе закрыто въ 12 часовъ ночи.

Протоколъ засѣданія Съѣзда Счетоводовъ, 9 января 1892 г.

Засѣданіе открыто въ 8 часовъ вечера.

1. Разсматривались имѣющіеся на Выставкѣ отчеты Городскихъ и Земскихъ Управъ; обсуждалось сравнительное достоинство ихъ. Лучшими отчетами Управъ всей Имперіи признаны — отчеты Черниговской Губернской Земской Управы.

2. Разсматривали работы курсистовъ и удостоили I) высшаго похвальнаго отзыва: по счетоводству Городскихъ Управъ--П. Х. Алексѣева, по счетоводству пароходныхъ обществъ—Н. А. Гладышева и М. В. Ѳедосѣева; II) похвальнаго отзыва: Городскихъ Управъ И. Л. Хрусталева и М. М. Юшанова, по счет.: Земскихъ Управъ—Н. Я. Граціанова, К. А. Константинова и Н. Л. Хрусталева, по счет. Волостныхъ Правленій П. Г. Крапивина, по счетоводству литературнаго фонда—Е. М. Добровольской, по счетоводству Музыкальнаго Общества—Е. М. Чижевской, по счетоводству Московскаго библіографическаго кружка—П. С. Фортунатова, по счетоводству биржевой артели П. А. Елохина, по счет. редакцій газетъ—С. Ф. Холостовой, по счетоводству нотаріуса—Ѳ. А. Троицкаго.

3. Обсуждался вопросъ объ Обществѣ Счетоводовъ.

Въ 12 час. ночи засѣданіе закрыто.

Протоколъ засѣданія Съѣзда Счетоводовъ, 10 января 1892 г.

Засѣданіе открыто въ 8 часовъ вечера.

Въ заключительномъ сего числа засѣданіи обсуждались оставшіеся неразрѣшенными вопросы и окончательно о нихъ сдѣлано слѣдующее постановленіе.

1. Второму Харьковскому Обществу Взаимнаго Кредита, вслѣдствіе его письма, сообщить, что Съѣздомъ признанъ за образцовый—отчетъ Оренбургскаго Общества.

2. Вопроса, возбужденнаго въ письмѣ бухгалтера В. Арцимовича, не разсматривать по недостатку времени.

3. Вопросъ объ организаціи Общества Счетоводовъ рѣшить въ утвердительномъ смыслѣ и уполномочить Г. Предсѣда-

теля Съѣзда ходатайствовать объ утвержденіи выработаннаго устава этого Общества.

4. Окончательно утвержденъ нижеслѣдующій списокъ отзывовъ:

IV.

Съѣздъ Счетоводовъ въ Москвѣ,

бывшій съ разрѣшенія Министра Внутреннихъ Дѣлъ

съ 29 декабря 1891 г. по 10 января 1892 г.

При Счетоводной Выставкѣ „Курсовъ Ѳ. В. Езерскаго".

По разсмотрѣніи всѣхъ находящихся на Выставкѣ практическихъ темъ, нижеслѣдующія изъ нихъ Съѣздъ удостоилъ:

А. Высшаго похвальнаго отзыва

за практическія темы по счетоводству:

Акціонерныхъ обществъ.	Г. И. Дурнякина.
Банковъ городскихъ обществен.	А. О. Тюфилина.
Банковъ поземельныхъ.	П. Г. Глазова.
Обществъ взаимнаго кредита.	А. О. Тюфилина.
Банкирскихъ конторъ.	М. Д. Алферовой.
" "	В. И. Пономарева.
Библіотекъ.	А. И. Вульфъ.
Городскихъ управъ.	П. Х. Алексѣева.
Земскихъ управъ.	Н. Л. Хрусталева.
Сѣно-прессовальныхъ заведеній.	А. Г. Соколова.
Типографій, линовал. и переплетн.	С. Л. Геликановой.
Фотографій.	С. И. Розановой.

По счетоводству заводовъ:

Винокуренныхъ.	В. А. Гладышева.
Чугунно-литейныхъ.	К. П. Икорскаго.
Косте-обжигательныхъ.	П. Х. Алексѣева.
Мыловаренныхъ.	
Литейныхъ.	

Лѣсопильному.	С. Е. Разсказова.
Металлическ. и машино-строительн.	Г. И. Дурнякина.
Стеклянныхъ.	С. Е. Салова.

По счетоводству фабрикъ:

Мануфактуръ.	А. Т. Малева.
Писчебумажныхъ.	А. С. Поснова.
Ситце-набивныхъ.	В. К. Никольскаго.
Ткацкихъ.	П. Г. Глазова.
Мукомол.-крупчат. произв. и торгов.	М. Ѳ. Ѳедосѣева.
Мѣховому производству.	Т. Н. Терентьева.

По счетоводству.

Золотопромышленному.	А. И. Маркина.
Пароходныхъ обществъ.	Н. А. Гладышева.
" "	М. В. Ѳедосѣева.
Сельско-хозяйственному.	Г. С. Джалалова.
" "	С. Т. Полковникова.

За практическія темы по торгу:

Бакалейному.	Н. П. Воротникова.
"	А. И. Иванова.
Бакалейному и мелочному.	В. И. Лабзиной.
Керосиновому и ламповому.	С. Д. Гнусина.
Книжному магазину.	А. И. Вульфъ.
Колоніальному.	Т. М. Кашурина.
Лѣсному.	С. Е. Разсказова.
Мануфактурному.	И. М. Емельянова.
Общеторговому.	Д. С. Султанова.
Хлѣбному въ зернѣ.	В. С. Бао.

По счетоводству.

Учебныхъ заведеній.	А. Ѳ. Казимірской.
" "	А. М. Преображенской.
Эмеритальной кассы.	Е. И. Сазоновой.

Б. Похвальнаго отзыва

за практическія темы по счетоводству:

Акціонерныхъ обществъ.	А. К. Мальчевскаго.
" "	Н. В. Ветчинкина.

Банкирскихъ конторъ.	С. Д. Гнусина.
„ „	В. С. Дернова.
Биржевой артели.	И. Л. Елохина.
Библіотекъ.	С. Л. Геликановой.
Волостныхъ правленій.	П. Г. Крапивина.
Городскихъ управъ.	Н. Л. Хрусталева.
„ „	М. М. Юшанова.
Земскихъ управъ.	Н. Я. Граціанова.
„ „	К. А. Константинова
Столярн. мебельныхъ мастерск.	С. Л. Шипова.

По счетоводству заводовъ:

Чугунно-литейныхъ.	А. Ѳ. Алексѣева.
„ „	Д. А. Тилло.
Винокуренныхъ.	А. Е. Прыгунова.
Химическихъ.	Н. А. Квасникова.
Свѣчному.	Д. Н. Овечкина.

По счетоводству фабрикъ:

Мануфактуръ (бумагопрядильная, ткацкая, красил. и набивная).	А. В. Минервина.

По счетоводству:

Нотаріуса.	Ѳ. А. Троицкаго.
Ученыхъ и вспомогател. обществъ.	И. К. Несмачнаго.
Литературнаго фонда.	С. М. Добровольской.
Музыкальнаго общества.	Е. М. Чижевской.
Московск. Библіографич. Кружка	П. С. Фортунатова.
Каравана судовъ.	И. О. Ошуркова.
Пароходныхъ обществъ.	О. К. Умовой.
Редакцій газетъ.	С. Ф. Холостовой.
Сельско-хозяйственному.	М. М. Дахина.

За практическія темы по торгу:

Бакалейному.	М. Л. Андреева.
„	Д. П. Поликарпова.
„	С. Е. Рекохъ.
„	Д. С. Черкасова.
Бань торговыхъ.	А. М. Макарова.
Бумажному.	И. Ѳ. Рябчикова.

»	Г. Л. Рабутовскаго.
Винному	Г. Л. Рабье.
» складу.	А. К. Регова.
Галантерейному.	И. П. Русинова.
Дровяному и угольному складу.	К. Х. Экономиди.
Желѣзному.	В. Н. Вагнеръ.
Зеленной лавкѣ.	И. Я. Чулкова.
Керосиновому и ламповому складу.	В. Ф. Толмазова.
Колоніальному.	Я. Д. Дмитріева.
»	В. С. Поснова.
»	А. Л. Тераевичъ.
»	Г. А. Щерпинскаго.
»	А. И. Рождественскаго.
Книжному магазину.	С. Геликановой.
Каравану судовъ.	И. О. Ошуркова.
Колбасному.	С. А. Русинова.
Косметическими товарами.	С. М. Сидоровой.
Льняному.	А. Я. Ѳедорова.
Мануфактурному.	Г. К. Ареня.
»	В. С. Бао.
»	П. В. Высоцкаго.
Мебельному магазину.	А. Я. Ѳедорова.
Москательному.	Н. Юзбашева.
Мясной лавки.	И. Я. Чулкова.
Масляному торгу.	А. И. Павлова.
Металлическими издѣліями.	А. С. Оконь.
Мѣховому.	Т. Н. Терентьева.
Общеторговому.	П. С. Фортунова.
Оптовому.	А. М. Казариновой.
»	В. И. Лабзиной.
»	Н. Л. Хрусталева.
Полотняному.	Н. И. Семеновой.
Птичной торговлѣ.	И. И. Дурнякина.
Рыбному.	П. Л. Елохина.
»	А. И. Миллеръ.
Розничному и мелочному.	Ѳ. Ѳ. Нарочницкаго.
» »	Ф. И. Потаповича.
» »	Г. П. Сергѣенко.

Хлѣбному.	В. С. Бао.
»	А. Е. Прыгунова.
»	М. Ѳ. Ѳедосѣева.
Хлѣбному въ зернѣ.	И. С. Кушнарева-Куркчи.
Чайному.	И. Б. Григорьева.
Церковному.	В. Л. Румянцева.

5. Предсѣдатель Съѣзда заявилъ объ оставшихся нераспроданными каталогахъ Выставки и въ силу того, что сборъ отъ продажи ихъ предназначенъ въ пользу пострадавшихъ отъ неурожая и имѣя въ виду, что въ каталогѣ сдѣланы указанія на источники, руководства, учебники и разныя пособія къ изученію счетоводства, Съѣздъ нашелъ, что каталогъ этотъ, какъ полный указатель существующихъ матеріаловъ по счетоводству, всегда сохраняетъ свое значеніе и потому можетъ быть полезенъ лицамъ, интересующимся и занимающимся счетоводствомъ. На основаніи изложеннаго Съѣздъ постановилъ: разослать безплатно по одному экземпляру каталога во всѣ тѣ учрежденія, отчеты которыхъ находились на выставкѣ и напечатаны въ каталогѣ, предложивъ, кто это самъ пожелаетъ, отпустить въ ближайшую мѣстную кружку въ пользу пострадавшихъ отъ неурожая 30 коп.—стоимость этого каталога.

Послѣ произнесенной Предсѣдателемъ Съѣзда рѣчи, засѣданія Съѣзда Счетоводовъ были объявлены закрытыми.

IV.

Рѣчь Предсѣдателя Съѣзда Ѳ. В. Езерскаго при закрытіи Счетоводной Выставки и Съѣзда Счетоводовъ.

Милостивые Государи! Сегодня истекаетъ срокъ, разрѣшенный Министромъ Внутреннихъ Дѣлъ для Счетоводной Выставки и Съѣзда Счетоводовъ. Закрывая Выставку и Съѣздъ, я, какъ устроитель первой и какъ предсѣдатель послѣдняго, назначенный по программѣ Съѣзда Министромъ Внутреннихъ Дѣлъ, долженъ проститься съ вами и на прощанье сказать вамъ нѣсколько словъ.

Много, много лѣтъ я думалъ о томъ, что моей богатой библіотекой, заключающей въ себѣ почти всю счетоводную

литературу, собрать которую мнѣ стоило сорокалѣтняго тяжелаго труда, дополняющуюся изъ года въ годъ практическими работами слушателей моихъ Курсовъ, не можетъ пользоваться во всякое время каждый нуждающійся въ знаніи счетоводства.

Богатство этихъ матеріаловъ заключается не столько въ печатныхъ учебникахъ и сочиненіяхъ, сколько въ рукописныхъ, разработанныхъ практическихъ темахъ.

Учебники и сочиненія пишутся въ кабинетахъ людьми, часто не занимавшимися тѣмъ дѣломъ, о которомъ они трактуютъ, тогда какъ практическая тема выполнялась не въ кабинетѣ, а въ конторѣ, не теоретикомъ, а практикомъ дѣла и носитъ характеръ не отвлеченнаго умозаключенія, а дѣйствительнаго факта.

Тема составлена тѣмъ лицомъ, который служилъ, который самъ трудился на поприщѣ того дѣла, по которому онъ представилъ свой трудъ въ эту открытую для нихъ сокровищницу. Трудъ его имѣетъ громадную цѣнность еще и потому, что выполненъ не исключительно, по принятой въ этомъ дѣлѣ системѣ, но разработанъ по всѣмъ существующимъ системамъ счетоводства.

Въ то время, когда знаніе теоретика истощается въ области отвлеченныхъ, часто не приложимыхъ къ практикѣ умовоззрѣній, практикъ даетъ результатъ уже приложенныхъ имъ къ дѣлу знаній. Въ сочиненіяхъ рекомендуются только предположенныя формы, въ практическихъ же темахъ представленъ сводъ всѣхъ счетоводныхъ книгъ по данной отрасли и годовой отчетъ, выведенный изъ записей въ этихъ книгахъ.

Въ этихъ-то рукописныхъ практическихъ темахъ и заключается, главнымъ образомъ, богатство Выставки. Не желая, чтобы весь этотъ богатый матеріалъ оставался въ частныхъ рукахъ недоступнымъ русскимъ счетоводамъ и пропалъ бы безслѣдно, а еще болѣе послужилъ бы къ эксплоатаціи его, я еще годъ тому назадъ подалъ Государственному Контролю прошеніе о принятіи отъ меня всего этого матеріала въ даръ. Въ этомъ моемъ ходатайствѣ я руководствовался мыслью, что въ вѣдѣніи Государственнаго

Контроля этотъ матеріалъ не будетъ оставленъ недоступнымъ для лицъ, интересующихся счетоводствомъ.

Когда сердце каждаго русскаго, при извѣстіи о пострадавшихъ отъ неурожая, учащенно забилось сочувствіемъ къ нимъ, тогда и у меня родилась мысль о возможности открытіемъ доступа къ собранному матеріалу, устроеніемъ выставки, оказать пострадавшимъ помощь. Я сообщилъ свою мысль тѣмъ лицамъ, которымъ болѣе или менѣе извѣстно значеніе практическихъ работъ, принадлежащихъ слушателямъ Курсовъ. Я считалъ себя счастливымъ тѣмъ, что могъ соединить помощь одновременно и пострадавшимъ отъ неурожая, и лицамъ, интересующимся счетоводствомъ. Сознаніе такой пользы придавало мнѣ силу и энергію къ выполненію задуманной мысли. Я встрѣтилъ самое горячее сочувствіе въ высшихъ сферахъ у лицъ, по достоинству оцѣнившихъ труды счетоводовъ. Министерства Финансовъ, Внутреннихъ Дѣлъ и Государственный Контроль снабдили меня оффиціальными источниками. Выставка оказалась отъ этого еще полнѣе, чѣмъ я вначалѣ предполагалъ, и могла уже удовлетворить гораздо больший кругъ лицъ, интересующихся этимъ дѣломъ.

Съ другой стороны, я имѣлъ данныя разсчитывать, что сборъ съ Выставки въ пользу нуждающихся можетъ возрасти до серьезныхъ размѣровъ. Данныя эти были таковы: когда 14 декабря 1886 года я пріѣхалъ въ Москву прочесть публичную лекцію о счетоводствѣ въ Политехническомъ музеѣ, то интересъ къ моей лекціи былъ такъ великъ, что большая аудиторія едва могла вмѣщать собравшуюся слушать публику.

Послѣ этой лекціи депутація отъ московскихъ бухгалтеровъ обратилась ко мнѣ съ просьбой открыть въ Москвѣ такіе же практическіе Счетоводные Курсы, какіе имѣлись у меня уже въ Петербургѣ.

Эти данныя приводили меня къ такому убѣжденію, что устроенная мною въ Москвѣ Счетоводная Выставка могла бы дать въ пользу пострадавшихъ отъ неурожая сборъ въ нѣсколько десятковъ тысячъ рублей.

Я разсчитывалъ, что, не обладая большими средствами, могъ бы сдѣлать небольшое пожертвованіе въ пользу по-

страдавшихъ отъ неурожая, но если устрою на эту сумму Счетоводную Выставку, то она можетъ принести въ пользу ихъ десятки тысячъ рублей и вмѣстѣ съ этимъ дастъ интересующимся счетоводствомъ, (а кто имъ въ настоящее время не интересуется),—возможность видѣть и составить каждому собственное свое понятіе о томъ, какое, по выраженію Министра Народнаго Просвѣщенія на конгрессѣ счетоводовъ въ Римѣ,—счетоводство есть: „самый опасный врагъ и самое точное зеркало“.

Я назначилъ днемъ открытія Выставки 15 декабря—время еще свободное для каждаго счетовода.

11-го декабря былъ подписанъ цензоромъ уже готовый каталогъ.

15-го декабря Выставка была готова къ открытію.

Къ глубокому моему огорченію, Выставка осталась не открытою еще 12 дней не по моей винѣ. Не только московской публикѣ, но и мнѣ самому не былъ извѣстенъ ни день, ни часъ ея открытія. 27-го декабря, въ предположенный, наконецъ, къ открытію ея день, въ 1 часъ дня, я еще сомнѣвался въ томъ, что черезъ полчаса она будетъ открыта.

Въ высшей степени важно то, что самое свободное время для русскихъ счетоводовъ было потеряно.

Такъ какъ Выставка была устроена въ пользу Краснаго Креста и сборъ составлялъ собственность послѣдняго, то и открытіе ея зависѣло отъ распоряженія мѣстнаго отдѣленія Краснаго Креста, которому каталогъ былъ представленъ еще 11 декабря, въ день подписи его г. цензоромъ.

Выставка была открыта Товарищемъ Предсѣдателя Московскаго Отдѣленія Краснаго Креста 27 декабря, а Съѣздъ мною 29-го. Но это уже были такіе дни, когда у каждаго счетовода наступало время годовыхъ отчетовъ, когда они не были настолько свободны какъ между 15—27 декабря и имъ было не до Выставки, не до Съѣзда.

Несмотря, однакоже, на такое горячее для счетоводовъ время на разосланныя по Москвѣ приглашенія о принятіи участія въ Съѣздѣ Счетоводовъ, отозвалось однако болѣе 12%; я и эту цифру въ такое время считаю успѣхомъ.

Я глубоко сокрушаюсь о тѣхъ русскихъ счетоводахъ,

которые, будучи завалены работой по годовымъ отчетамъ, не имѣли возможности воспользоваться открытымъ для нихъ на Выставкѣ богатымъ матеріаломъ,—въ послѣднемъ легко каждому убѣдиться изъ каталога. Все-таки я долженъ замѣтить, что несмотря на то, что Выставка оставалась неоткрытою 12 свободныхъ для счетоводовъ дней, посѣтителей было около 25%, т.-е. $^1/_4$ всѣхъ московскихъ счетоводовъ.

Многіе изъ нихъ просиживали на Выставкѣ цѣлые дни, разсматривая тѣ разработанные по всѣмъ отраслямъ матеріалы, которые ихъ интересовали.

Я долженъ еще засвидѣтельствовать, что, какъ на Выставкѣ, такъ и на Съѣздѣ, царствовалъ полный порядокъ. Самыя горячія пренія, по которымъ спорящіе держались противоположныхъ мнѣній, велись вполнѣ спокойнымъ тономъ. Все это я отношу къ такту избранныхъ мною распорядителей, облегчившихъ мой тяжелый трудъ, которымъ я приношу за это мою искреннюю благодарность.

Я сдѣлалъ все, что было въ предѣлахъ моихъ силъ, открывъ доступъ къ невиданнымъ еще во всемъ мірѣ драгоцѣннѣйшимъ матеріаламъ, и теперь, закрывая Выставку, вслѣдствіе наступившаго срока, я съ чистой и спокойной совѣстью могу сказать, что, открывъ первую Счетоводную Выставку въ Россіи и первый Съѣздъ Счетоводовъ, я исполнилъ свой нравственный долгъ предъ русскими счетоводами.

V.

Отчетъ въ Главное Управленіе Россійскаго Общества Краснаго Креста.

Въ разрѣшеніи отъ 28 сентября 1891 г. сказано, чтобы вырученная отъ продажи билетовъ сумма была представлена въ Главное Управленіе. Поэтому, вслѣдъ за закрытіемъ Выставки, устроителемъ ея, Ѳ. В. Езерскимъ, были 14 января 1892 г. представлены въ Главное Управленіе Россійскаго Общества Краснаго Креста въ С.-Петербургѣ кружка и докладъ слѣдующаго содержанія:

„Устроенная мною въ пользу пострадавшихъ отъ неурожая Счетоводная Выставка, за истеченіемъ срока, закрыта 10 сего января.

Для контролированія числа продаваемыхъ билетовъ мнѣ была выдана, за печатью Московскаго Общества Краснаго Креста, кружка, въ которую, кромѣ купоновъ отъ продажныхъ билетовъ, опускались еще и пожертвованныя въ пользу пострадавшихъ отъ неурожая наличныя деньги, сумма которыхъ мнѣ неизвѣстна.

Кружку эту, вмѣстѣ съ оставшимися непроданными билетами и корешками отъ проданныхъ, честь имѣю при семъ представить и доложить.

Счетоводная Выставка могла бы, по моимъ соображеніямъ, дать сбора въ десятокъ тысячъ рублей въ пользу пострадавшихъ, но дала лишь самую ничтожную сумму.

Причины такого сравнительно незначительнаго сбора, были слѣдующія.

Первая причина это, что Выставка оставалась 12 дней неоткрытою не по моей винѣ. Каталогъ и Выставка были готовы къ 15 декабря, но послѣдняя простояла неоткрытою до 27 декабря, между тѣмъ, какъ въ это именно время, между 15—27 декабря можно было разсчитывать на большее число посѣтителей, такъ какъ въ эти дни лица, занимающіяся счетоводствомъ, были еще свободны отъ усиленныхъ въ концѣ и въ началѣ года у каждаго занятій по годовымъ отчетамъ.

Вторая немаловажная причина была та, что день открытія Выставки не былъ точно назначенъ и извѣстенъ.

Третья—что ни одинъ изъ членовъ Общества Краснаго Креста и никто изъ начальства во все время Выставки не посѣтилъ ее, а не видя примѣра со стороны ихъ, и подчиненные не шли на Выставку.

Наконецъ, Сѣверное Телеграфное Агенство, принявъ отъ меня для отправленія четыре телеграммы, одну о разрѣшеніи, другую объ открытіи Выставки и при ней объ открытіи Съѣзда Счетоводовъ и т. д., ни одну изъ нихъ ни въ Петербургъ и никуда не отправило, какъ это оказалось впослѣдствіи, и потому всей петербургской и провинціальной печати и читателямъ ихъ не было даже извѣстно о существованіи Счетоводной Выставки въ Москвѣ.

Я съ своей стороны считаю себя исполнившимъ долгъ предъ русскимъ обществомъ.

Въ продолженіе трехъ мѣсяцевъ я не жалѣлъ ни личныхъ трудовъ, ни предложенныхъ мнѣ безвозмездно трудовъ двадцати распорядителей Выставки; я не жалѣлъ на устройство ея своихъ средствъ,—послѣднихъ затрачено мною до 3.000 р.

Представляю, какъ доказательство моихъ заботъ объ увеличеніи сбора, списокъ лицъ, которымъ мною были разосланы приглашенія участвовать въ Съѣздѣ (стр. 16—36), помимо объявленія въ газетахъ, издающихся въ Москвѣ, о Выставкѣ и Съѣздѣ.

Изъ каталога Выставки можно составить понятіе о той полнотѣ Выставки, какую я хотѣлъ придать ей.

VI.

Заключеніе о закрытыхъ Выставкѣ и Съѣздѣ Счетоводовъ.

Закрытіе Выставки и Съѣзда Счетоводовъ послѣдовало 10 января 1892 года, такъ какъ срокъ истекъ, и притомъ въ помѣщеніи, занимаемомъ Выставкой и Съѣздомъ, съ означеннаго числа открывались послѣ Рождественскихъ каникулъ лекціи Счетоводныхъ Курсовъ. Несмотря на сравнительно короткое время, на которое была открыта Счетоводная Выставка для осмотра публикой, она все-таки принесла огромную пользу тѣмъ, кто интересовался счетоводнымъ дѣломъ въ русской землѣ, она объединила, такъ сказать, всѣ или большую часть счетоводныхъ силъ, была причиной Съѣзда Счетоводовъ, который выработалъ уставъ Общества Счетоводовъ, и послужила какъ бы базисомъ для этого, народившагося молодого Общества, еще перваго по этой отрасли въ Россіи, задавшагося цѣлью популяризировать и упорядочить счетоводное дѣло на Руси, объединить и сплотить счетоводовъ опытныхъ, спеціалистовъ своего дѣла, представлявшихъ до сихъ поръ изъ себя разрозненную массу, не имѣвшую между собой никакой связи при общихъ интересахъ, задавшагося цѣлью дать торговымъ фирмамъ и частнымъ лицамъ людей, могущихъ и знающихъ безукоризненно счетоводство.

VII.

Списокъ обществъ Взаимнаго Кредита, отчеты коихъ разсматривались на съѣздѣ.

Аккерманское.
Алатырское.
Арзамасское.
Астраханское.
Астраханско-Красноярское.
Аткарсскаго уѣзднаго земства.
Бакинское.
Бердянскаго уѣзднаго земства.
Борисоглѣбское.
Бѣлостокское.
Брянскаго уѣзднаго земства.
Валдайское.
Варшавское.
Великолуцкаго уѣзднаго земства.
1-е Виленское.
2-е Виленское.
Витебское.
Воронежское.
Вятское.
Горнопромышленниковъ юга Россіи.
Гродненское.
Динабургское.
Екатеринодарское.
Екатеринославскаго губернскаго земства.
Евпаторійское.
Ефремовскаго уѣзднаго земства.
Житомірское.
Землевладѣльцевъ Витебской губ.
Изюмскаго уѣзднаго земства.
Казанское.
Калужское.
Касимовскаго уѣзднаго земства.
Кинешемскаго уѣзднаго земства.
Кіріановское.
Кирсановское.

К
Кишиневское.
Кіевское городское.
Кобринское.
Ковенское.
Козловское.
Кологривскаго уѣзднаго земства.
Корочанское.
Крестецкое.
Кромскаго уѣзднаго земства.
Кузнецкое.
Курское.
Кутаисское.
Лебединскаго уѣзднаго земства.
Маріупольское.
Мелитопольское.
Минское.
Могилевское.
Моршанское.
Московскаго коммерческаго кредита.
Московское купеческое.
2-е Московское.
Мценское.
Нарвское.
Нахичеванское-на-Дону.
Нижегородское.
Нижне-Ломовское.
Николаевское.
Новгородскаго уѣзднаго земства.
Новоторжское.
Новочеркасское.
Нѣжинское.
Одесское.
Оренбургское.
Орловское.
Пензенское.
Пермское.
Петергофское.
Пинское.

Полоцкое.
Полтавское.
Поневѣжское.
Потійское.
Пошехоньскаго уѣзднаго земства.
Приказчиковъ въ г. Ростовѣ на-Дону.
Приказчиковъ въ г. Харьковѣ.
Псковскаго уѣзднаго земства.
Псковское.
Разсказовское.
1-е Рижское и ссуд. касса.
2-е Рижское.
3-е Рижское.
Рижское.
Роменскаго уѣзднаго земства.
Ростовское на-Дону.
Самарское.
Саратовское.
Севастопольское.
Сердобское.
Симбирское.
Симферопольское.
Славяносербскаго уѣзднаго земства.
Смоленское.
С.-Петербургскаго уѣзднаго земства.
С.-Петербургское.
Сумскаго уѣзднаго земства.
Сѣвскаго уѣзднаго земства.
Таганрогское.
Тамбовское.
Тверское.
Тифлисское.
Торопецкаго уѣзднаго земства.
Трубчевскаго уѣзднаго земства.
Тульское-мѣщанское.
Уфимское.
Харьковское.
2-е Харьковское.

Херсонское.
Царицынское.
Череповецкаго уѣзднаго земства.
Шавельское.
Шацкое.
Ялтинское.
Ярославское.

Съѣздъ Счетоводовъ въ своихъ засѣданіяхъ тщательно разсмотрѣлъ всѣ вышеозначенные отчеты, лучшимъ изъ нихъ, по типу, единогласно призналъ отчетъ Оренбурскаго общества Взаимнаго Кредита.

Объ этомъ заключеніи Съѣзда, было извѣщено второе Харьковское общество Взаимнаго Кредита.

Приложеніе III-е.

Циркуляръ учредителей Общества Счетоводовъ.

Милостивый Государь!

Съѣздъ Счетоводовъ, бывшій въ декабрѣ 1891 года и въ январѣ 1892 года, съ разрѣшенія г. Министра Внутреннихъ Дѣлъ въ Москвѣ при Счетоводной Выставкѣ Курсовъ Ѳ. В. Езерскаго, между прочимъ, постановилъ образовать Общество Счетоводовъ.

Согласно этому постановленію выработанъ уставъ Общества, который и былъ представленъ въ законномъ порядкѣ на утвержденіе.

26-го іюня 1892 года Уставъ Общества удостоился утвержденія.

Прилагая при семъ 1 экземпляръ этого Устава, учредители Общества покорнѣйше просятъ васъ, милостивый государь, принять участіе въ Обществѣ вступленіемъ въ члены его, а также содѣйствовать къ распростаненію свѣдѣній о цѣляхъ нашего Общества въ кружкѣ вашихъ знакомыхъ ко вступленію въ члены Общества, что несомнѣнно послужитъ къ выгодѣ каждаго члена.

На основаніи утвержденнаго Устава, Общество Счетоводовъ преслѣдуетъ три цѣли, а именно: 1) научную, 2) сближеніе членовъ между собою и объединеніе общихъ интересовъ и 3) вспомогательную.

1. Научная цѣль обнимаетъ не одни вопросы по счетоводству, но всѣ вопросы экономическіе, финансовые и по статистикѣ. Для достиженія этой цѣли Обществу предоставлено право устраивать бесѣды, публичныя чтенія, спеціальную библіотеку, читальню, собирать экономическія и статистическія свѣдѣнія; издавать разныя спеціальныя сочиненія, печатать отчеты о засѣданіяхъ въ повременныхъ изданіяхъ

и отдѣльными оттисками, а также публиковать отчеты о своей дѣятельности въ своемъ собственномъ органѣ.

2. Для сближенія членовъ между собою Обществу предоставлено открывать ежедневное собраніе для членовъ и гостей, устваивать вечера: семейные, музыкальные и т. п.

3. Для вспомогательной цѣли Обществу предоставляется содѣйствовать къ полученію безмѣстными членами Общества мѣстъ.

Членами Общества могутъ быть лица, спеціально занимающіяся счетоводствомъ, экономическою и финансовою науками и статистикой, а равно всѣ тѣ, кто, по роду своей дѣятельности, можетъ интересоваться экономическими и финансовыми науками.

Члены Общества подраздѣляются на почетныхъ, пожизненныхъ и дѣйствительныхъ. Почетными членами избираются лица, оказавшія Обществу услуги. Пожизненными—считаются лица, подписавшія въ кассу Общества 200 руб. единовременно. Дѣйствительные члены вносятъ единовременно вступныхъ 20 руб. и ежегодно по 12 руб. или по 1 руб. въ мѣсяцъ. Общество Счетоводовъ, въ видахъ скорѣйшаго развитія, принимаетъ пожертвованія, какъ деньгами, такъ и книгами для увеличенія библіотеки, равно газетами и журналами. Имена жертвователей вносятся въ особую почетную книгу, находящуюся всегда на видномъ мѣстѣ въ библіотекѣ Общества.

Учредители.

Приложеніе IV-е.

Протоколъ Общаго Собранія гг. членовъ Общества Счетоводовъ.

2-го октября 1892 г.

По выслушаніи молебствія, отслуженнаго мѣстнымъ причтомъ, прочтенъ былъ списокъ гг. членовъ и, на основаніи § 38 устава Общества Счетоводовъ, Собраніе объявлено законно состоявшимся. Согласно § 35 устава избраны: предсѣдателемъ Собранія Ѳ. В. Езерскій и секретаремъ И. К. Несмачный.

Прочтенъ уставъ Общества Счетоводовъ и избраны единогласно 3 почетныхъ члена и 99 дѣйствительныхъ.

Почетными членами единогласно избраны: государственный контролеръ Т. И. Филипповъ, товарищъ государственнаго контролера В. П. Черниванскій и почетный опекунъ тайный совѣтникъ Н. В. Кидошенковъ.

Въ Совѣтъ Общества избраны старшинами: Ѳ. В. Езерскій, И. К. Несмачный, А. А. Князевъ, Н. Л. Хрусталевъ и М. А. Поляковъ, а въ кандидаты старшинъ: М. В. Владиміровъ, А. Ѳ. Струнниковъ, А. Т. Малевъ, И. И. Гильгендорфъ и А. А. Гивартовскій.

На Общемъ Собраніи редакторъ-издатель журнала „Практическая Жизнь“ Ѳ. В. Езерскій предложилъ Обществу Счетоводовъ передать изданіе журнала Обществу безвозмездно, если оно желаетъ продолжать его. Общее Собраніе, имѣя въ виду, что, по § 2, лит. Д устава Общества, ему разрѣшенъ свой собственный органъ и что Ѳ. В. Езерскій предлагаетъ Обществу остаться отвѣтственнымъ редакторомъ этого органа, постановило принять предложеніе Ѳ. В. Езерскаго съ благодарностью и поручить Совѣту Общества войти въ главное управленіе по дѣламъ печати съ ходатайствомъ о разрѣшеніи продолжать журналъ „Практическая Жизнь“; какъ журналъ Общества, подъ тѣмъ же названіемъ и подъ

тою же редакціей Ѳ. В. Езерскаго и съ тою же подписною платою, съ измѣненіемъ лишь выхода срока журнала — вмѣсто 33 книжекъ, издавать 50 номеровъ въ годъ, исключая Страстной и Святой недѣль.

Предложено А. Т. Малевымъ благодарить Ѳ. В. Езерскаго, за предложенный имъ журналъ „Практическая Жизнь“ Обществу. Принято благодарить единогласно. На основаніи § 12 устава плата установлена: для пожизненныхъ членовъ единовременно двѣсти р., а для дѣйствительныхъ единовременно вступныхъ двадцать р. и ежегодныхъ двѣнадцать руб.; при этомъ предоставить Совѣту Общества, по его усмотрѣнію, дѣлать разсрочку, какъ единовременныхъ, такъ и ежегодныхъ взносовъ.

Такъ какъ средствъ Общества въ настоящее время опредѣлить нельзя, то Собраніе уполномочило Совѣтъ собирать доходы, а расходы производить согласно поступленію, по возможности въ ограниченныхъ размѣрахъ, и не далѣе какъ чрезъ полгода поручить Совѣту выработать смѣту доходовъ и расходовъ и представить будущему Общему Собранію.

Секретарю Общества назначено содержаніе шестьсотъ руб. въ годъ. Обыкновенныя Собранія Общества назначенывъ свободные для всѣхъ дни и часы—по Субботамъ отъ 7-ми час. веч.

Приложеніе V-е.

Подпись на уставѣ:
Утверждаю.
За Министра Товарищъ его
Сенаторъ Генералъ-Лейтенантъ
Шебеко.
26 іюня 1892 года.

Подпись на измѣненіи его:
Утверждаю.
За Министра Товарищъ его
Сенаторъ Генералъ-Лейтенантъ
Шебеко.
6 марта 1893 года.

УСТАВЪ
ОБЩЕСТВА СЧЕТОВОДОВЪ,

утвержденный 26 іюня 1892 г. и измѣненный 6 марта 1893 г. *).

§ 1. Общество Счетоводовъ учреждается въ Москвѣ съ цѣлью сближенія лицъ, интересующихся вопросами: по счетоводству, экономическими и финансовыми и для содѣйствія къ всесторонней разработкѣ разныхъ вопросовъ въ области счетоводства, статистики, экономіи и финансовъ, а также для доставленія членамъ Общества Счетоводовъ и ихъ семействамъ средствъ къ пріятному препровожденію времени въ своей средѣ и къ полученію мѣстъ.

§ 2. Для достиженія своей цѣли Общество Счетоводовъ:

а) открываетъ свое особое, постоянное или нанимаетъ временное помѣщеніе;

б) устраиваетъ бесѣды и публичныя чтенія по вопросамъ, относящимся къ области экономической и финансовой;

в) устраиваетъ спеціальную библіотеку и читальню, гдѣ члены Общества могли бы получать необходимые справки и матеріалы;

г) поручаетъ своимъ членамъ собирать экономическія и статистическія свѣдѣнія;

д) издаетъ разныя спеціальныя сочиненія, печатаетъ отчеты о засѣданіяхъ въ повременныхъ изданіяхъ и отдѣльными оттисками, а также публикуетъ отчеты о своей дѣятельности въ своемъ собственномъ органѣ.

---

*) Первоначальный уставъ 26 іюня 1892 г. напечатанъ здѣсь съ измѣненіями, утвержденными 6-го марта 1893 г.

Примѣчаніе I. Библіотека Общества подчиняется дѣйствію Высочайше утвержденныхъ 5-го января 1884 г. временныхъ правилъ по отношенію къ открытію и содержанію публичныхъ библіотекъ и кабинетовъ для чтенія (Прим. къ ст. 176 т. IV уст. о ценз. и печ. изд. 1886 г.).

Примѣчаніе II. Изданіе Обществомъ, какъ періодическаго журнала, такъ и отдѣльныхъ книгъ или брошюръ допускается не иначе, какъ съ соблюденіемъ всѣхъ дѣйствующихъ по сему предмету узаконеній и правительственныхъ распоряженій.

§ 3. Время каждодневнаго открытія Собранія для членовъ и ихъ гостей опредѣляется по усмотрѣнію самаго Общества.

§ 4. Пребываніе въ Собраніи Общества разрѣшается до 2 часовъ пополуночи; остающіеся послѣ сего времени посѣтители платятъ при выходѣ штрафъ въ пользу Собранія: за первые полчаса 30 к., за вторые—90 к., за третьи—2 р. 10 к., за четвертые—4 р. 50 к., за пятые—9 р. 30 к., за шестые—18 р. 90 к., за седьмые—38 р.

Чрезъ четверть часа послѣ истеченія послѣдняго штрафного срока Собраніе обязательно закрывается.

§ 5. Опредѣленіе срока пребыванія въ Собраніи и размѣра штрафа въ дни назначенные для общаго Собранія членовъ, для танцовальныхъ вечеровъ, баловъ и маскарадовъ и для годовыхъ и другихъ юбилеевъ, предоставляется усмотрѣнію самаго Общества, но назначенный въ предшествующемъ § срокъ для обязательнаго закрытія Собранія ни въ какомъ случаѣ не измѣняется.

§ 6. Въ три послѣдніе дня Страстной недѣли, въ 1-й день Св. Пасхи и въ 1-й день Рождества Христова Собраніе остается закрытымъ.

§ 7. Общество Счетоводовъ состоитъ изъ членовъ: пожизненныхъ, почетныхъ, присяжныхъ счетоводовъ и членовъ соревнователей.

Пожизненными членами считаются лица, подписавшія Уставъ Общества, утвержденный 26-го іюня 1892 г., а равно и лица, оказавшія значительныя услуги и пожертвованія Обществу.

§ 8. Въ *почетные* члены могутъ быть избраны лица, оказавшія особыя услуги на поприщѣ научной и обще-экономической дѣятельности, а также оказавшія особое содѣйствіе къ процвѣтанію Общества.

§ 9. *Членами присяжными счетоводами могутъ быть только лица, спеціально занимающіяся счетоводствомъ, прослужившія на самостоятельной должности счетоводами не менѣе 3-хъ лѣтъ и имѣющія свидѣтельство въ знаніи всѣхъ существующихъ системъ счетоводства отъ такихъ учрежденныхъ или разрѣшенныхъ Правительствомъ учебныхъ заведеній, и курсовъ, въ программу которыхъ вошло преподаваніе общеторговаго счетоводства и счетоводства спеціальныхъ отраслей по всѣмъ существующимъ системамъ. Членами-соревнователями* могутъ быть какъ лица спеціально занимающіяся счетоводствомъ, экономическою и финансовою науками и статистикою, такъ и оказавшія услуги по практическому примѣненію этихъ наукъ, а равно и всѣ тѣ кои, по роду своею дѣятельности, могутъ интересоваться экономическими и финансовыми вопросами.

§ 10. Членами Общества не могутъ быть:

1) лица женскаго пола;

2) недостигшія совершеннолѣтняго возраста, за исключеніемъ лицъ, имѣющихъ классные чины;

3) воспитанники учебныхъ заведеній, нижніе воинскіе чины и юнкера, хотя бы они и достигли совершеннолѣтія;

4) члены, разъ исключенные изъ Общества на основаніи правилъ Устава;

5) подвергшіяся ограниченію правъ по суду.

§ 11. Избраніе въ почетные члены производится посредствомъ предложенія, сдѣланнаго отъ имени десяти членовъ Общества: почетные члены избираются закрытою баллотировкою по большинству $^2/_3$ членовъ Общества, имѣющихъ жительство въ Москвѣ.

§ 12. Избраніе въ члены *присяжные счетоводы* и члены *соревнователи* Общества производится по предложенію, сдѣланному отъ имени не менѣе какъ двухъ членовъ Общества. Лицо, приглашенное и избранное закрытою баллотировкою, по абсолютному большинству голосовъ, въ число чле-

новъ, по взносѣ установленной Общимъ Собраніемъ платы, получаетъ экземпляръ устава и именной членскій билетъ, который другому лицу переданъ быть не можетъ.

§ 13. Въ Собраніе Общества допускаются семейства членовъ Общества и въ качествѣ гостей, постороннія лица, имѣющія право по §§ 9 и 10 быть избранными въ члены Общества. Гости имѣютъ входъ въ Собраніе по рекомендаціи одного изъ членовъ Общества.

§ 14. Члены, предлагающіе кандидата, ручаются въ отсутствіи указанныхъ въ § 10 препятствій къ поступленію его въ члены Общества; если же окажется, что вновь принятый членъ не имѣетъ права на поступленіе, то онъ долженъ немедленно возвратить членскій билетъ и, во всякомъ случаѣ, исключается изъ членовъ Общества безъ баллотировки.

§ 15. Собранія членовъ бываютъ или обыкновенныя—для пользованія столомъ, чтеніемъ и играми, или особыя, устраиваемыя согласно указаніямъ Общаго Собранія, съ музыкою и танцами. Къ послѣднимъ принадлежатъ обѣды, семейные вечера и балы.

§ 16. Дни для различныхъ собраній членовъ опредѣляются Совѣтомъ Общества, съ утвержденія Общаго Собранія.

§ 17. Собраніе имѣетъ печать съ надписью: „Печать Общества Счетоводовъ“.

§ 18. Завѣдываніе дѣлами Общества принадлежитъ: а) Совѣту и б) Общему Собранію. Совѣтъ состоитъ изъ 5 старшинъ, избираемыхъ изъ числа членовъ Общимъ Собраніемъ.

§ 19. О днѣ, назначенномъ для выбора старшинъ, члены пожизненные, присяжные счетоводы и соревнователи извѣщаются повѣстками, по крайней мѣрѣ, за двѣ недѣли. Въ этомъ собраніи членамъ раздаются бланки, на которыхъ они вписываютъ имена членовъ, предлагаемыхъ ими въ старшины по числу открывающихся вакансій. По собраніи бланковъ обратно, всѣ лица, внесенныя въ нихъ, по изъявленіи на то согласія, подвергаются закрытой баллотировкѣ шарами, при чемъ получившія наибольшее число шаровъ считаются избранными въ старшины, а слѣдующія за ними, по числу избирательныхъ шаровъ, признаются кандидатами. Число кандидатовъ одинаково съ числомъ старшинъ. Въ случаѣ полу-

ченія нѣсколькими лицами равнаго числа избирательныхъ шаровъ, выборъ рѣшается перебаллотировкою.

§ 20. Изъ числа 5 старшинъ ежегодно выбываетъ трое на слѣдующемъ основаніи: въ первый годъ по утвержденіи Общества выбываетъ трое по жребію и имена ихъ объявляются Обществу, которое на мѣсто ихъ избираетъ новыхъ. На слѣдующій годъ выбываютъ двое, отправлявшіе сію обязанность въ теченіе двухъ лѣтъ, и одинъ по жребію изъ избранныхъ въ предыдущемъ году.

Такимъ образомъ, изъ 5 старшинъ будутъ всегда двое остающихся въ семъ званіи на второй годъ.

Примѣчаніе: Выбывающіе старшины могутъ быть избраны вновь.

§ 21. Если членъ, избранный въ старшины, найдетъ для себя, по какимъ-либо причинамъ, невозможнымъ исполнять возложенныя на него обязанности, то долженъ письменно извѣстить о томъ Совѣтъ, который и приглашаетъ на его мѣсто одного изъ кандидатовъ. Приглашенный кандидатъ исполняетъ должность старшины безъ баллотировки, въ случаѣ болѣзни или отсутствія замѣщаемаго—до его выздоровленія или возвращенія, въ другихъ же случаяхъ до срока избранія.

§ 22. Всѣ старшины имѣютъ равныя права и ни одинъ изъ нихъ не пользуется какимъ-либо преимуществомъ предъ прочими. Для облегченія и ускоренія хода текущихъ дѣлъ Собранія они избираютъ изъ своей среды предсѣдателя Совѣта и распредѣляютъ между собою возложенныя на нихъ обязанности по взаимному соглашенію.

§ 23. Для удобнѣйшаго наблюденія за порядкомъ въ Собраніи Старшины учреждаютъ между собою очередное дежурство, но, въ случаѣ надобности, каждый изъ нихъ, хотя бы не былъ дежурнымъ, имѣетъ право, а при отсутствіи дежурнаго старшины—и обязанность дѣлать необходимыя распоряженія, для соблюденія должнаго порядка.

§ 24. Обыкновенныя засѣданія Совѣта назначаются по мѣрѣ надобности, въ экстренныхъ же случаяхъ предсѣдатель приглашаетъ старшинъ въ экстренное засѣданіе.

§ 25. Дѣла, подлежащія вѣдѣнію Совѣта рѣшаются въ немъ простымъ большинствомъ голосовъ. Въ случаѣ равенства голосовъ предложеніе считается отвергнутымъ.

Засѣданіе Совѣта считается состоявшимся, если въ немъ присутствовало не менѣе 3 старшинъ. Недоразумѣнія, возникающія въ Совѣтѣ, разрѣшаются Общимъ Собраніемъ.

§ 26. По каждому засѣданію Совѣтъ составляетъ журналъ за общею подписью присутствующихъ старшинъ.

§ 27. Члены Совѣта Общества обязаны быть первыми блюстителями правилъ, изложенныхъ въ семъ уставѣ, коему они, подобно прочимъ членамъ, вполнѣ подчиняются; на нихъ возлагается попеченіе о всемъ, касающемся благоустройства и достоинства Общества.

§ 28. На Совѣтѣ лежитъ обязанность пріисканія постояннаго или временнаго помѣщенія для Общества, но окончательное заключеніе по сему предмету зависитъ отъ Общаго Собранія членовъ. Совѣтъ заботится о приличномъ содержаніи помѣщенія, о наймѣ прислуги, состоящей въ полномъ его распоряженіи, и о всѣхъ хозяйственныхъ заготовленіяхъ, при соблюденіи бережливости въ производимыхъ ими расходахъ.

Совѣтъ опредѣляетъ: а) дни для баловъ, маскарадовъ, семейныхъ и музыкальныхъ вечеровъ и другихъ увеселеній, б) плату за входные билеты для гостей и в) цѣны кушаньямъ, напиткамъ, картамъ, употребляемыхъ въ Собраніи, билліардной игрѣ и проч.

Примѣчаніе: Содержаніе при Собраніи буфета подчиняется правиламъ относительно платежа акциза и другихъ сборовъ.

§ 29. Совѣтъ принимаетъ всѣ суммы, поступающія въ Общество, ведетъ какъ приходу, такъ и расходу точныя и вѣрныя книги, которыя имъ ежемѣсячно повѣряются съ документами и наличнымъ денежнымъ остаткомъ. Для удовлетворенія текущихъ расходовъ по Обществу, ему предоставляется имѣть въ рукахъ опредѣленную Общимъ Собраніемъ сумму, сверхъ которой всѣ наличныя суммы вносятся на текущій счетъ въ банкъ, или обращаются въ государственныя процентныя или гарантированныя правительствомъ бумаги.

§ 30. Общество Счетоводовъ исчисляетъ извѣстный $^0/_0$

своихъ поступленій, опредѣляемый ежегодно Общимъ Собраніемъ, на составленіе вспомогательнаго и запаснаго капиталовъ для выдачи членамъ ссудъ и пособій по правиламъ, утверждаемымъ Общимъ Собраніемъ. Совѣтъ опредѣляетъ порядокъ расходованія суммъ и всѣ расходы производитъ въ предѣлахъ общей суммы по утвержденной смѣтѣ.

§ 31. Если по какимъ-либо причинамъ Совѣтъ усмотритъ, что утвержденная смѣта не можетъ быть имъ выполнена, то онъ долженъ своевременно доложить о семъ Общему Собранію съ предложеніемъ избрать, на основаніи существующихъ для выбора старшинъ правилъ, трехъ членовъ для обсужденія дѣла, которые свое заключеніе представляютъ на разрѣшеніе Общаго Собранія.

§ 32. Совѣтъ ежегодно составляетъ смѣту на будущій годъ и представляетъ ее на разсмотрѣніе и утвержденіе Общаго Собранія. Съ окончаніемъ каждаго года Совѣтъ составляетъ общій годовой отчетъ, который разсматриваетъ избираемая Общимъ Собраніемъ ревизіонная комиссія и свои заключенія представляетъ Общему Собранію.

§ 33. Общія Собранія членовъ бываютъ: а) годовыя, первое—для выбора ревизіонной комиссіи, членовъ Совѣта, для утвержденія годовой смѣты и опредѣленія размѣра членскихъ взносовъ, и второе—для выслушанія и обсужденія доклада ревизіонной комиссіи и разсмотрѣнія годового отчета; б) обыкновенныя—по мѣрѣ надобности и в) чрезвычайныя—для рѣшенія вопросовъ, не терпящихъ отлагательства.

§ 34. Общія Собранія созываются Совѣтомъ по его непосредственному усмотрѣнію или по заявленію, подписанному не менѣе какъ одною десятою частью всѣхъ членовъ. За недѣлю до дня, назначеннаго для Общаго Собранія, должно быть выставлено объявленіе и разосланы повѣстки членамъ Общества, съ указаніемъ вопросовъ, подлежащихъ разсмотрѣнію. О томъ же одновременно доводится до свѣдѣнія московскаго оберъ-полицеймейстера.

§ 35. Для каждаго Общаго Собранія избирается предсѣдатель и секретарь. Предсѣдатель устанавливаетъ порядокъ въ засѣданіи, предлагаетъ вопросы, подлежащіе разсмотрѣнію, слѣдитъ за правильностью преній, соблюдаетъ имъ очередь и объявляетъ о послѣднихъ выводахъ, предлагая, въ

случаѣ разногласія, баллотировку. Секретарь составляетъ постановленія Общаго Собранія по всѣмъ разсмотрѣннымъ вопросамъ.

§ 36. Если по важности или сложности дѣла требуется его предварительное разсмотрѣніе, то Общее Собраніе можетъ поручить оное избранной для того комиссіи и назначить день слѣдующаго собранія для выслушанія и обсужденія доклада комиссіи по этому предмету.

§ 37. Дѣла, подлежащія вѣдѣнію Общаго Собранія, рѣшаются простымъ большинствомъ голосовъ, но для установленія новыхъ или измѣненія существующихъ обязательныхъ для членовъ Общества правилъ, полагается большинство двухъ третей наличныхъ членовъ. Въ случаѣ надобности, заявленной хотя бы однимъ изъ членовъ Общества, рѣшеніе вопросовъ должно быть производимо закрытою баллотировкою, при чемъ каждый изъ присутствующихъ въ Собраніи членовъ кладетъ свой шаръ самъ, не поручая того другому.

§ 38. Общее Собраніе признается состоявшимся,—если въ оное явится не менѣе одной четвертой части всѣхъ членовъ Общества, живущихъ въ Москвѣ. Если первое Собраніе не состоится, то для разрѣшенія вопросовъ, подлежащихъ его разсмотрѣнію, назначается Совѣтомъ вторичное Собраніе, которыми разрѣшаются уже всѣ предложенные въ предшествующемъ Собраніи вопросы окончательно, независимо отъ числа явившихся членовъ. Вторичное Собраніе должно быть созвано не раньше двухъ недѣль со дня несостоявшагося Собранія.

§ 39. Находящіяся въ Собраніи лица обязаны соблюдать должный порядокъ, вѣжливость и приличіе. Наблюденіе за симъ возлагается на дежурнаго и другихъ, находящихся въ Собраніи, старшинъ.

§ 40. Споры и взаимныя пререканія между посѣтителями Собранія, если они не выразились въ словахъ и поступкахъ, нетерпимыхъ въ Обществѣ, разбираются старшинами въ присутствіи сторонъ, которыя вызываются повѣстками къ назначенному для сего времени. Сторона, неявившаяся къ разбирательству, подчиняются рѣшенію Совѣта старшинъ. Въ случаѣ предъявленія неявившеюся стороною уважительныхъ причинъ своего неприбытія, назначается, по соглашенію съ нею, другое засѣданіе для разбирательства дѣла. Сторона, неявив-

шаяся и въ это засѣданіе, подчиняется рѣшенію старшинъ уже безусловно.

§ 41. Дѣла о личныхъ обидахъ и пререканіяхъ между посѣтителями Собранія рѣшаются Совѣтомъ старшинъ и непремѣнно въ примирительномъ духѣ.

§ 42. Споры и недоразумѣнія посѣтителей Собранія по карточнымъ разсчетамъ и вообще по игрѣ разрѣшаются дежурнымъ старшиною, неудовольствіе на его рѣшеніе приносится въ Совѣтъ старшинъ и разрѣшается тамъ же окончательно.

§ 43. Всѣ вышеизложенныя правила о соблюденіи порядка и благочинія въ Собраніи въ равной степени относятся и къ старшинамъ, за исключеніемъ лишь правила о временномъ удаленіи изъ Собранія нарушителя порядка единоличнымъ распоряженіемъ старшины. Въ примѣненіи къ нарушающимъ благочиніе старшинамъ временное удаленіе изъ Собранія опредѣляется не иначе какъ по протоколу, подписанному однимъ или нѣсколькими старшинами и свидѣтелями произведеннаго безпорядка.

§ 44. Въ Собраніи дозволяются всѣ игры, за исключеніемъ азартныхъ или такихъ, о воспрещеніи которыхъ въ Общественныхъ Собраніяхъ состоялось правительственное распоряженіе.

§ 45. Подробныя условія игры опредѣляются особыми правилами, постановленными Общимъ Собраніемъ членовъ.

§ 46. Разсчетъ по игрѣ долженъ быть оконченъ вмѣстѣ съ игрою, переводы долговъ не допускаются, и каждый долженъ удовлетворять того, кому остался долженъ.

§ 47. Если проигравшій не заплатитъ проигрыша, то выигравшій членъ можетъ вписать имя должника въ книгу не позже трехъ дней послѣ игры, иначе теряетъ право на содѣйствіе управленія Общества. Если же лицо, не сдѣлавшее разсчета немедленно послѣ игры, будетъ гость, то лицо, выигравшее съ него, можетъ записать его имя въ долговую книгу только въ этотъ день или въ слѣдующій; въ противномъ случаѣ оно также лишается права на содѣйствіе управленія Общества.

§ 48. Неполучившій выигрыша гость записываетъ неуплатившаго проигрышъ въ долговую книгу, при посредствѣ рекомендовавшаго его члена, а въ случаѣ отсутствія сего по-

слѣдняго, чрезъ старшину, съ соблюденіемъ установленныхъ въ предшествующемъ § сроковъ.

§ 49. Старшины ежедневно разсматриваютъ книгу о долгахъ и, извѣстясь о долгѣ по игрѣ, немедленно приглашаютъ должника заплатить долгъ; впредь же до уплаты должникъ лишается права посѣщать Собраніе.

§ 50. По мииованіи двухъ недѣль послѣ первоначальной записки лица въ долговую книгу, членъ, его записавшій, можетъ подать новое заявленіе о неполученіи имъ уплаты, послѣ чего должнику дается конторою Общества еще недѣльный срокъ для уплаты долга, а при неисполненіи имъ сего въ означенный срокъ онъ исключается изъ числа членовъ Общества безъ баллотировки, по постановленію Совѣта старшинъ.

§ 51. Въ случаѣ недоразумѣнія по запискѣ въ долговую книгу, записанный можетъ объявить о томъ Совѣту старшинъ, который, пригласивъ къ контору Общества записавшаго и записаннаго, разрѣшаетъ недоразумѣніе въ ближайшій день засѣданія Совѣта.

§ 52. Члены Общества отвѣчаютъ вполнѣ какъ за сдѣланные ими самими карточные долги, такъ и за долги рекомендованныхъ ими гостей, но права посѣщенія Собранія за долги гостей своихъ они лишаются только по вторичномъ о томъ заявленіи лица, неполучившаго разсчета.

Примѣчаніе I. Общимъ Собраніямъ членовъ не возбраняется ограничивать отвѣтственность членовъ за сдѣланные послѣдними или гостями ихъ карточные долги извѣстною суммой съ тѣмъ, однако, чтобы сумма эта была одинакова и для членовъ, и для гостей ихъ.

Примѣчаніе II. Разсчеты по игрѣ на билліардѣ, въ кегли, въ биксу и т. п. не подлежатъ дѣйствію опредѣленныхъ для карточной игры правилъ и оканчиваются по взаимному соглашенію играющихъ безъ посредства старшинъ Совѣта.

§ 53. Дополненіе или измѣненіе сего Устава можетъ быть производимо не иначе, какъ по предложенію, подписанному не менѣе какъ 30 членами. Такое предложеніе вносится на разсмотрѣніе Общаго Собранія порядкомъ, установленнымъ въ уставѣ, и затѣмъ представляется на разсмотрѣніе правительства для утвержденія.

Приложеніе VI-е.

„ПРАКТИЧЕСКАЯ ЖИЗНЬ“.

Первое полугодіе 1899 г.*)

№ 1.

Программа.
Діагнозъ финансовъ.
Счетоводная жизнь.
Дѣятельность Общества Счетоводовъ.
О третьемъ съѣздѣ счетоводовъ.
Составъ Общества Счетоводовъ.
Библіотека Общества.
О предстоящемъ съѣздѣ въ Одессѣ русскихъ дѣятелей по техническому и профессіональному образованію.
Историческое развитіе счетоводства.
Судебный отдѣлъ.

№ 2.

Государственная система школъ.
Тактъ жизни.
По поводу отчета Госуд. Контр. объ исполненіи государ. росписи 1897 г.
XXV лѣтн. юбилей преній о двойной и тройной системахъ счетоводства.
Діагнозъ финансовъ.

№ 3.

Знаніе и званіе счетоводовъ подымается.
Всеподданнѣйшій докладъ министра финансовъ о государственной росписи доходовъ и расходовъ на 1899 годъ.

№ 4.

Академикъ И. И. Янжулъ о томъ, что Россія богатѣетъ.
Выясненіе причинъ экономическаго упадка.
Причина нашихъ бѣдъ.
О мірскихъ доходахъ и расходахъ.
Къ предстоящему III съѣзду въ Одессѣ русскихъ дѣятелей по техническому и профессіональному образованію.
Помѣщичье счетоводство.
Зимній сезонъ въ По.
О рекламахъ.
Великая Сибирская дорога.
Библіографія.
Государственная система школъ.

---

* Содержаніе журнала Практ. Жизн. до 1899 г. въ отдѣльномъ каталогѣ.

№ 5.

Роль копейки.
Къ діагнозу финансовъ.
XXV лѣтъ преній о двойной и тройной системахъ счетоводства.
Докладъ Ѳ. В. Езерскаго.
Рѣчь петербургскаго губернатора къ земству о народномъ образованіи.
Корреспонденція газеты „Народъ“.

№ 6.

Кабала всѣхъ счетоводовъ, кабала всей русской промышлен. и торговли.
Общество, прикрывающееся русскими именами, чтобы его не заподозрѣли. Безпристрастнаго.
Проектъ положенія объ институтѣ присяжн. счетоводовъ. Н. Езерскаго.
По поводу лекціи академика Янжула—„Милліоны и что съ ними дѣлать?“ Ѳ. Езерскаго.
Роль счетоводства въ жизни.
Судебный отдѣлъ.
Докладъ Ѳ. В. Езерскаго о женскомъ счетоводномъ образованіи.
Бухгалтеръ—нынѣ первый милліонеръ въ мірѣ.
Открытіе женской торговой школы въ Кіевѣ.
Практическія свѣдѣнія.
Поѣзда желѣзныхъ дорогъ.
Почтовый ящикъ.

№ 7.

Величайшій изъ счетоводовъ Феликсъ Форъ, президентъ Французской республики. (Некрологъ).
Счетоводная жизнь.
Гвоздь счетоводнаго вопроса.
Судебный отдѣлъ.
Хроника „Практической Жизни“.

№ 8.

Заупокойная обѣдня по случаю кончины президента Французской республики Феликса Фора.
Монополія счетоводнаго труда.
Проступки, судомъ не наказуемые. Фельетонъ.
Со ступеньки на ступеньку.
XXV лѣтъ преній о двойной и тройной системахъ счетоводства.
Письмо въ редакцію.
Судебный отдѣлъ.
Хроника „Практической Жизни“.

№ 9.

Чествованіе государ. контр. Т. И. Филиппова, почетнаго члена нашего Общества.
Общее собраніе гг. членовъ Общества Счетоводовъ 17 февраля 1899 г.

Актъ на Счетоводныхъ Курсахъ Ѳ. В. Езерскаго.
Академикъ И. И. Янжулъ о томъ, что Россія богатѣетъ.
Страничка изъ жизни счетовода.
Докладъ на съѣздѣ русскихъ дѣятелей по техническому и профессіональному образованію.
Пренія по докладу Ѳ. В. Езерскаго.
Хроника „Практической Жизни“.
Объявленія.

№ 10.

Прочтите.
Объ упорядоченіи хлѣбной торговли.
Кассирша.
Со ступеньки на ступеньку.
Желательные и нежелательные распорядки на Николаевской ж. д.
Русскій керосинъ на германскомъ рынкѣ.
Хроника „Практической Жизни“.
Библіографія.
Судебный отдѣлъ.

№ 11.

Прочтите.
Діагнозъ финансовъ.
Кредитки или процентные займы.
Изъ счетоводной жизни.
Докладъ заступающаго мѣсто курскаго городского головы.
Рѣчь Министра Финансовъ Витте.
Законно ли то, что логично.
Корреспонденція изъ Одессы.
Хроника „Практической Жизни“.

№ 12.

Государственная система школъ Ѳ. Езерскаго.
Капиталистическій режимъ въ Россіи. Орлицкаго.
Страничка изъ счетоводной жизни. З. П.
Артезіанскіе колодцы въ Сахарѣ.
Библіографія.
Коммерческая ариѳметика для среднихъ учебныхъ заведеній. Составилъ Н. Лунскій, А. Ломовисскаго.
Письмо въ редакцію. Акъ-Мечеть. П. Курзина.
Хроника „Практической Жизни“.
Почтовый ящикъ.

№ 13.

Государственная система школъ. Ѳ. Езерскаго.
Со ступеньки на ступеньку. О—ейцъ.
Отчетъ литературнаго фонда.
Къ предстоящему III съѣзду.

Докладъ г. заступающаго мѣсто городского головы.
Хроника „Практической Жизни“.

№ 14.

Два слова къ нуждающимся сотрудникамъ. Ѳ. Езерскаго.
Береги копейку—богатъ будешь. А. Петровой.
Счетоводство волостныхъ правленій. С. Орлицкаго.
Докладъ Ѳ. Езерскаго на I-мъ съѣздѣ счетоводовъ.
Библіографія.
О рекламахъ. П. Курзина.
Хроника „Практической Жизни“.
Письмо съ юга.
Счетоводная хроника.

№ 15.

Списокъ требованій и назначеній на мѣста.
Исповѣдь. Ѳ. Езерскаго.
Государственная система школъ. Ѳ. Езерскаго.
Фельетонъ: Страничка изъ жизни счетовода. З. П.
Наше желѣзное заводское производство. С. Ор—каго.
Засѣданіе по организаціи Москов. Общества дѣятелей печатнаго дѣла.
Библіографія.
Хроника „Практической Жизни“.

№№ 16--17.

Банкноты, какъ струя, оживляющая дѣла. Ѳ. Езерскаго.
Обзоръ міровой торговли. Н. Езерскаго.
Кассирша. З. П.
Новое начинаніе въ области взаимопомощи.
Русская торговля въ Сѣверо-Западной Персіи.
Финансы и хозяйство нашихъ большихъ городовъ. Орлицкаго.
Загадка счетоводно-контрольная.
На выставкѣ при II съѣздѣ.
Экспертиза учебныхъ пособій на выставкѣ при II съѣздѣ.
Классныя работы курсистовъ.
Хроника „Практической Жизни“.

№ 18.

Высочайшій рескриптъ.
Телеграммы „Практической Жизни“.
Къ вопросу о разоруженіи. Ѳ. Езерскаго.
Фельетонъ: Кассирша. З. П.
Обѣдненіе народа и экономическая борьба съ обѣдненіемъ. Орлицкій.
Добрый совѣтъ счетоводамъ. Ѳ. Езерскаго.
Юбилей Михаила Николаевича Островскаго.
Русская печать.
Намъ пишутъ: I) изъ Петербурга; II) изъ Пензы.
Письмо къ покровителямъ счетоводовъ. В. Ш.

№ 19.

Къ разрѣшенію вопроса о поссесіонныхъ заводахъ на Уралѣ. *Орлицкій.*
Фельетонъ: Не уживчивый на мѣстахъ. *Ѳ. Р.*
Нѣсколько словъ о тройной русской сист. счетов. Н. Митрофановъ.
Гг. владѣльцамъ и управляющихъ имѣніями. А. Бѣлянчевъ.
Нѣчто о каллиграфіи и каллиграфахъ. П. Курзинъ.
Библіографія. П. Курзинъ.
Хроника „Практической Жизни“.

№ 20.

Высочайшее повелѣніе объ упраздненіи ссылки.
Радостная вѣсть!
Предстоящая конверсія выкупной операціи.
Русская пресса.
Фельетонъ: Будущность книги.
Къ вопросу о конгрессѣ мира.
Исполинскій проектъ измѣненія Гольфстрема.
Судебная хроника.
Библіографія.
Хроника „Практической Жизни“.

№ 21.

Пушкинъ—поэтъ „Практической Жизни“.
Александръ Сергѣевичъ Пушкинъ.
Подарокъ къ Пушкинскому празднику: 17.500.000 руб. ежегоднаго дохода русской казнѣ чистымъ золотомъ безъ налоговъ на что и на кого-либо. Ѳ. Езерскаго.
Фельетонъ.
Послѣднія минуты Пушкина.
Черты изъ жизни Пушкина.
Избранныя произведенія Пушкина.

№ 22.

Хозяйство подгородныхъ крестьянъ. С. С. Орлицкаго.
Фельетонъ: Страничка изъ жизни счетоводовъ. З. П.
Нѣсколько словъ о тройной русской системѣ счетоводства. Н. Митрофанова.
О казенномъ процентѣ. Н. Езерскаго.
Судебный отдѣлъ.
Фабричные безпорядки.
Хроника „Практической Жизни“.

№ 23.

Именные Высочайшіе Указы.
Отъ редакціи: Объ открытіи на Счетоводныхъ Курсахъ Ѳ. В. Езерскаго двухъ безплатныхъ пушкинскихъ вакансій.

Кантата августѣйшаго поэта К. Р. на рожденіе Пушкина.
Всероссійское празднество.
Что такое Пушкинъ? С. С. Окр—цъ.
Фельетонъ: Родословная моего героя. А. Пушкина.
У дверей. Гусеница.
Односторонность развитія нашей промышленности.
Какъ иногда возникаютъ спеціальные капиталы.
Библіографія.
Брызги и кляксы.
Русская печать.

№ 24.

Много ли человѣку надо?
Причины обѣдненія.
Окраины Россіи.
Конкурирующій противъ конкурентовъ.
Случай въ витебскомъ земельномъ синдикатѣ и бухгалтерск. пріемъ.
О коммерческомъ образованіи за границей.
Международный женскій конгрессъ въ Лондонѣ.
Русская пресса.
Хроника „Практической Жизни“.

№ 25.

Послѣднія измѣненія въ государственномъ долгѣ. С. С. Орлицкаго.
Русскій государственный долгъ.
Рѣчь министра юстиціи въ комиссіи по пересмотру судебныхъ уставовъ.
О косвенныхъ и прямыхъ налогахъ. С. Орлицкаго.
Корреспонденція изъ Владивостока. В. Ведерникова.
Русская печать.
Хроника „Практической Жизни„.

№ 26.

Сберегательныя марки, какъ народовоспитательный элементъ.
Фельетонъ: Горнозаводская промышленность въ Россіи.
Косвенные налоги (окончаніе).
Новѣйшее по статистикѣ.
Обращеніе расходной статьи въ приходную.
Русская печать.
Хроника „Практической Жизни“.

1899 г. второе полугодіе.

№ 1.

Высочайшій манифестъ.
Телеграмма о кончинѣ Е. И. В. В. К. Наслѣдника Цесаревича.

Слово о великой утратѣ.
Общее собраніе Общества Счетоводовъ.
Отъ редакціи.
1-го іюля 1899 г.
Финансовыя бесѣды.
Британская торговля въ Турціи. Николая Езерскаго.
Письмо въ редакцію о двойной и тройной сист. счетов. А. фонъ-Эрнъ.
Отъ Волги до Инда русская дорога. Н. С. П.
Правительственныя распоряженія.
Урожай текущаго года. Н. С. П.
Русская пресса.
Хроника „Практической Жизни“.
Вниманію многихъ.
Практическая жизнь и „Воскресеніе“ гр. Толстого. С. О.
Оглавленіе первыхъ 26-ти №№ „Практической Жизни“.
Объявленія.

№ 2.

Объявленія.
Назначенія на мѣста.
Тиражъ I займа съ выигрышами 1-го іюля 1899 г.
Высочайшій рескриптъ.
Къ событію о кончинѣ Е. И. В. Наслѣдника Цесаревича.
Самовоспитаніе и самоулучшеніе. С. О.
Финансовыя бесѣды. С. С. Орлицкаго.
Корреспонденція изъ Владивостока. В. Гордѣева.
Судебная хроника.
Библіографія. Первый и послѣдній отвѣтъ. Ѳ. Езерскаго.
Практическая жизнь и „Воскресеніе“ гр. Л. Толстого.

№ 3.

Объявленія.
Назначенія на мѣста.
Слѣдованіе тѣла въ Бозѣ почившаго Наслѣдника Цесаревича.
Прибытіе тѣла Наслѣдника Цесаревича въ Петербургъ.
Государственная система школъ. Ѳ. Езерскаго.
Финансовыя бесѣды. С. С. Орлицкаго.
Библіографія. Первый и послѣдній отвѣтъ. Ѳ. Езерскаго.
Корреспонденція N.
Русская пресса.
Хроника „Практической Жизни“.
Вниманію многихъ.
Что читаетъ Одесса.
Практическая жизнь и „Воскресеніе“ гр. Л. Толстого.

№ 4.

Объявленія.
Назначенія на мѣста.

Погребеніе тѣла Наслѣдника Цесаревича.
Царская усыпальница.
Финансовыя бесѣды. С. С. Орлицкаго.
Черты изъ жизни въ Бозѣ почившаго Государя Наслѣдника.
Еще о монополіи счетоводнаго труда. Ѳ. Езерскаго.
Корреспонденція съ Волги. N.
Фармацевтическій съѣздъ. Н. С. П.
Судебная хроника.
Русская пресса.
Хроника „Практической Жизни“.
Къ свѣдѣнію многихъ.
„Воскресеніе“. Ром. гр. Л. Толстого.
Объявленія.

№ 5.

Объявленія.
Циркуляръ Министра Народнаго Просвѣщенія.
Экономическія бесѣды. С. Орлицкаго.
Открытое письмо. Мих. Бойко.
Судебная хроника: Московская судебная палата. Дѣло Вермана.
Старѣйшій поборникъ сѣвернаго побережья.
Свѣдѣнія о состояніи травъ.
Русская пресса.
Хроника „Практической Жизни“.
О „Воскресеніи“ гр. Л. Толстого съ точки зрѣнія практической жизни.
„Воскресеніе“. Романъ гр. Л. Толстого.
Объявленія.

№ 6.

Объявленія.
Правительственныя распоряженія.
Наше финансовое положеніе.
Объ улучшеніи чиновниковъ.
Финансовая бесѣда. С. С. Орлицкаго.
Библіографія. „Кто были и откуда вышли латиняне“. В. Модестова.
Идолопоклонничество въ счетоводствѣ.
Русская пресса.
Хроника „Практической Жизни“.
О романѣ Л. Н. Толстого „Воскресеніе“.
„Воскресеніе“. Романъ гр. Л. Толстого.
Объявленія.

№ 7.

Объявленія.
Правительственныя распоряженія.
Экономическая бесѣда. С. С. Орлицкаго.
Распространители незнаній съ профессорами. Ѳ. Езерскаго.

Расположенные.
Библіографія. О книгѣ Сиверса.
В. Д. Бѣловъ. Ѳ. Езерскаго.
Современный Китай. Николая Езерскаго.
Можно ли путемъ счетоводства доказать виновность, или невинность Дрейфуса?
Судебная хроника. Процессъ въ Реннѣ.
Русская пресса.
Хроника „Практической Жизни“.
О романѣ Л. Н. Толстого „Воскресеніе“.
„Воскресеніе“. Романъ гр. Л. Толстого.
Объявленія.

№ 8.

Дивидендныя и бездивидендныя кредитныя учрежденія. Ѳ. Езерскаго.
Юридическія бесѣды. С. С. Орлицкаго.
Обрусѣніе счетоводнаго языка. Ѳ. Езерскаго.
Библіографія. Барацъ. Ѳ. Езерскаго.
Современный Китай. Н. Езерскаго.
Корреспонденція: Красное море. Гордѣева.
„ Аккерманъ. Краева.
Судебная хроника.
Вниманію многихъ.
Русская пресса.
Хроника „Практической Жизни“.
О романѣ Л. Н. Толстого „Воскресеніе“.
„Воскресеніе“. Романъ гр. Л. Толстого.
Объявленія.

№ 9.

Правительственное сообщеніе.
Странныя земскія ходатайства. С. С. Орлицкаго.
Значеніе процесса Дрейфуса. С. Ок—ца.
Экономическія бесѣды. С. С. Орлицкаго.
Александръ Петровичъ Пятковскій. Редакція.
В. Д. Бѣловъ. (Продолженіе). Ѳ. Езерскаго.
Къ исторіи земледѣлія.
Къ вопросу о закрѣпленіи сыпучихъ песковъ.
Русская пресса.
Хроника „Практической Жизни“.
„Воскресеніе“. Романъ гр. Л. Толстого.
Объявленія.

№ 10.

Циркуляръ Министерства Народнаго Просвѣщенія.
Государственная система школъ. Ѳ. В. Езерскаго.
Настоятельно нужныя разъясненія. Редакція.

Семья, какъ основа. С. С. Окрейца.
Торговая бесѣда. С. С. Орлицкаго.
Въ чемъ талантъ счастія. А. Смиренина.
О праздничномъ отдыхѣ приказчиковъ. Н. С. П—аго.
Заочное обученіе бухгалтеріи.
Судебная хроника.
Вниманію многихъ.
Хроника „Практической Жизни“.
Русская пресса.
Назначенія на мѣста.
Объявленія.

№ 11.

Объявленія и назначенія на мѣста.
Государственная система школъ. Ѳ. В. Езерскаго.
Крупныя пожертвованія.
Сельскохозяйственная бесѣда. С. С. Орлицкаго.
Русская акціонерная компанія. Н. Езерскаго.
Судебная хроника: Фактъ, вызывающій на размышленія. С. Окрейца.
Молочная выставка NN.
Внѣшняя торговля въ Россіи въ 1898 году.
Счетоводные курсы Ѳ. В. Езерскаго. Задачи и кругъ дѣятельности.
Хроника „Практической Жизни“.
„Воскресеніе“. Романъ гр. Л. Толстого.

№ 12.

Государственная система школъ. Ѳ. В. Езерскаго.
Личный починъ. С. С. Окр—ца.
Счетоводные курсы. Ѳ. В. Езерскаго. (Окончаніе).
Наши кандидаты коммерціи. Г. Бахчисарайцева.
Земское счетоводство. Курзина.
Русская пресса.
Хроника „Практической Жизни“.
„Воскресеніе“. Романъ гр. Л. Толстого.
Объявленія.

№ 13.

О деньгахъ и причинѣ ихъ недостатка. С. С. Орлицкаго.
Большинство, какъ юридическое лицо. С. С. Ор—каго.
Грандіозное русское дѣло. NN.
Замѣтки бухгалтера. Альфа.
Земская почта.
Изъ счетоводной практики. М. Б.
Библіографія: Справочная книга для земскихъ управъ. М. Бой[illegible]ко.
Письмо къ редактору.
Изъ міра прискорбныхъ курьезовъ. Б.
Изъ области рекламъ и объявленій. М.

Жидкій воздухъ.
Вниманію многихъ.
Русская пресса.
Хроника „Практической Жизни“.
„Воскресеніе“. Романъ гр. Л. Толстого.
Объявленія.

№ 14.

Экспертиза по дѣлу московскаго городского кредитнаго общества. Ѳ. Езерскаго.
Нехорошее время. С. С. Орлицкаго.
Добросовѣстность нашихъ хлѣбныхъ торговцевъ. NN.
Бацилла нашихъ бѣдъ.
Дороги и торговля въ 1898 г.
Положеніе Петербургскаго порта.
Насколько виновато русское купечество. И. Филатова.
Еще объ обществѣ коммерческихъ незнаній. Графитъ.
Мотивированное заключеніе экспертизы по дѣлу московскаго кредитнаго общества.
Русская пресса.
„Воскресеніе“. Романъ гр. Л. Толстого.
Списокъ требованій и назначеній на мѣста.
Объявленія.

№ 15.

Общее собраніе членовъ Общества Счетоводовъ.
Наше желѣзодѣланіе. С. С. Орлицкаго.
Любопытный процессъ: дѣло о злоупотребленіяхъ въ кредит. обществѣ. О—ца.
Почтовое дѣло у насъ и за границею.
Таинственный міръ.
Правда по дѣлу москов. кредит. общества.
Пребываніе въ Самарѣ Его Высочества Принца А. П. Ольденбургскаго.
Хроника „Практической Жизни“.
Русская пресса.
О романѣ гр. Л. Н. Толстого „Воскресеніе“.
„Воскресеніе“. Романъ гр. Л. Толстого.
Объявленія.

№ 16.

О цѣляхъ объединенія счетоводовъ. Н. Езерскаго.
О деревнѣ (экономическая бесѣда). С. С. Орлицкаго.
Механизмъ и закулисная сторона хлѣбной торговли. С. О—ца.
Мѣры къ обузданію биржи. Гражданина.
Сколько выпивается на крестьянскихъ свадьбахъ. Земскій начальникъ.
Изъ печати и жизни. М. Б.
Библіографія: Земская ветеринарія. М. Бойко.

Юмористическая замѣтка.
Солидарность евреевъ.
Русская пресса.
Хроника „Практической Жизни“.
Судебная хроника.
„Воскресеніе“. Романъ гр. Л. Толстого.
Объявленія.

№ 17.

Качество счетоводства. Ѳ. В. Езерскаго.
О грядущемъ преобразованіи средней школы. С. С. Орлицкаго.
Финансовый банковый гешефтъ. Н. С. П—ый.
Потребительныя общества въ Россіи. N. N.
Золотые промыслы на рѣкѣ Зеѣ. И. Г.
Къ статистикѣ государственнаго квартирнаго сбора.
Корреспонденція: изъ Кирсанова.
Снѣжная буря на Волгѣ.
Осмотръ домовъ трудолюбія.
Судебная хроника: пользованіе чужимъ торговымъ знакомъ.
Варшавскій дневникъ.
Русская пресса.
Хроника „Практической Жизни“.
„Воскресеніе“. Романъ гр. Л. Толстого.
Объявленія.

№ 18.

Закулисная сторона акціонерныхъ предпріятій.
Наша промышленность и торгово-промышленный ростъ Германіи.
Итоги урожая хлѣбовъ въ 1899 году. Н. С. П—ый.
Колонизація сѣверной Сибири. N. N.
Любопытное и компетентное свидѣтельство.
Судебная хроника: Дѣло Вальрондъ.
Русская пресса.
Хроника „Практической Жизни“.
„Воскресеніе“. Романъ гр. Л. Толстого.
Объявленія.

№ 19.

Объявленія.
Пребываніе Ихъ Императорскихъ Величествъ въ Потсдамѣ.
О патріотизмѣ. С. С. Окр—ца.
О денежномъ голодѣ. С. С. Орлицкаго.
Съѣздъ горнопромышленниковъ. Экономиста.
Подземный городъ.
О евреяхъ, лѣзущихъ въ дворянство.
Судебная хроника: Дѣло о подлогѣ векселей Тюринымъ.
Русская пресса.

Корреспонденція.
Хроника „Практической Жизни“.
О романѣ „Воскресеніе“ гр. Л. Н. Толстого.
„Воскресеніе“. Романъ гр. Л. Толстого.
Объявленія.

№ 20.

Списокъ требованій и назначеній на мѣста.
Адресы въ день юбилея, поднесенные Ѳ. В. Езерскому.
Рѣчь М. Е. Владимірова.
Слово о. Алексѣева.
Телеграммы и письма, присланныя въ день юбилея.
Женскій самостоятельный трудъ и семейство. С. С. Орлицкій.
Экспертиза по дѣлу московскаго кредитнаго общества.
Съѣздъ горнопромышленниковъ въ Харьковѣ. N. N.
Мелкій кредитъ въ московскомъ земствѣ.
Корреспонденція: Съ дальняго сѣвера. А.
Библіографія.
Русская пресса.
Хроника „Практической Жизни“.
Объявленія.

№ 21.

Юбилей Ѳ. В. Езерскаго.
Слово при освященіи новыхъ аудиторій.
Письма и телеграммы.
Три юбилея Ѳ. В. Езерскаго.
Юридическая хроника.
Библіографическія замѣтки.
Русская пресса.
Хроника „Практической Жизни“.
„Воскресеніе“. Романъ гр. Л. Толстого.
Объявленія.

№ 22.

Объявленія.
По поводу юбилеевъ Ѳ. В. Езерскаго. Провинціала.
Письма и телеграммы.
Подарокъ 17.500.000 р. ежегоднаго дохода казнѣ золотомъ безъ налоговъ на что и кого-либо. Ѳ. Езерскаго.
Сельскохозяйственный совѣтъ.
Выставка въ Филадельфіи. Т. В. Г.
Библіографія.
Русская пресса.
Хроника „Практической Жизни“.
„Воскресеніе“. Романъ Л. Н. Толстого.
Объявленія.

№ 23.

Тертій Ивановичъ Филипповъ (некрологъ).
Предстоящая реформа торговыхъ законовъ. С. С. Орлицкаго.
Кое-что о неудобствахъ торговли. С. С. Орлицкаго.
Арестантскій трудъ и углепромышленные барыши.
Къ юбилеямъ Ѳ. В. Езерскаго (телеграммы и письма).
Письма къ читателямъ.
О нравственности простыхъ людей.
Библіографія. Бахчисарайцевъ.
Изъ области недорода и нужды.
Русская пресса.
Хроника „Практической Жизни“.
„Воскресеніе“. Романъ гр. Л. Н. Толстого.
Объявленія.

№ 24.

Высочайшій рескриптъ.
О праздникахъ и ихъ празднованіи.
Экономическіе софизмы. С. Орлицкаго.
Неурожайныя губерніи и ихъ экономическое положеніе. С. С. Орлицкаго.
Какой бываетъ иногда хлѣбъ. N. B.
Къ юбилеямъ Ѳ. В. Езерскаго (телеграммы и письма).
Судебная хроника.
Русская пресса.
Хроника „Практической Жизни“.
„Воскресеніе“. Романъ гр. Л. Толстого.
Объявленія.

№ 25.

Списокъ требованій и назначеній на мѣста.
Объявленія.
Святки. Орлицкаго.
Финансовая бесѣда. С. С. Орлицкаго.
Исторія одного банкротства. С. С.
О земствѣ.
Инженерные капризы.
Къ юбилеямъ Ѳ. В. Езерскаго.
Корреспонденція изъ Курска.
Письмо къ редактору съ юга.
Русская пресса.
Хроника „Практической Жизни“.
„Воскресеніе“. Романъ гр. Л. Толстого.
Объявленія.

„ПРАКТИЧЕСКАЯ ЖИЗНЬ“

за 1900 г. (Январь—Октябрь).

ЕЖЕНЕДѢЛЬНО.

№ 1.

Отъ редакціи.
Непрактическія сказки.
Обозрѣніе главнѣйшихъ событій истекшаго 1899 г. С. С. Орлицкаго.
О сельскомъ хозяйствѣ за истекшій годъ. С. С. Орлицкаго.
Русская пресса.
Хроника „Практической Жизни“.
„Воскресеніе“. Романъ гр. Л. Н. Толстого.
Объявленія.

№ 2—3.

Отъ редакціи.
Государственная система школъ. Ѳедора Езерскаго.
Новый департаментъ государственнаго совѣта.
Сводъ росписи государственныхъ доходовъ и расходовъ на 1900 г.
Извлеченіе изъ пояснительной записки къ росписи С. Ю. Витте.
Государственная роспись на 1900 г. С. С. Орлицкаго.
Д. В. Григоровичъ (некрологъ).
Юмористическій Листокъ.
Коммерческая энциклопедія.
Микадо.
Вниманію бухгалтеровъ земскихъ управъ.
Микадо.
Цѣлесообразное устройство каблука.
Какъ замедлить наступленіе старости.
„Воскресеніе“. Романъ гр. Л. Н. Толстого (окончаніе II части).
Русская пресса.
Хроника „Практической Жизни“.
Объявленія.

№ 4.

Назначеніе на мѣста.
Послѣдній отчетъ государственнаго контроля. X. Z.
Изъ счетоводной практики и жизни бухгалтерскаго міра.
Изъ-подъ Москвы.
Святочныя развлеченія. М.
Химическое изслѣдованіе атмосферы. П. В.
Перевозка губернаторскаго дворца въ штатѣ Небраскѣ.

Въ Опочецкомъ земствѣ. Ив. Жукова.
Почтовый ящикъ. Ѳ. Езерскаго.
„Воскресеніе“. Романъ гр. Л. Н. Толстого.
Объявленія.

№ 5.

О выкупныхъ платежахъ. С. С. Орлицкаго.
Школьныя столовыя для дѣтей.
Судебно-счетоводная экспертиза.
Къ собратьямъ-счетоводамъ.
Предвидѣніе погоды.
Корреспонденція изъ Манчжуріи.
Русская пресса.
Хроника „Практической Жизни“.
„Воскресеніе“. Романъ гр. Л. Н. Толстого.
Объявленія.

№ 6.

Счетоводство, какъ самый опасный врагъ и какъ самое точное зеркало. Ѳедоръ Езерскій.
Преосвященнѣйшій Иріній, епископъ Подольскій, о дѣтскомъ послушаніи.
О школѣ сидѣлокъ, нянь и боннъ.
Календарныя справки.
Русская пресса.
Хроника „Практической Жизни“.
„Воскресеніе“. Романъ гр. Л. Н. Толстого.
Объявленія.

№ 7.

Практика государственнаго промысловаго налога и счетоводство торговыхъ и промышленныхъ заведеній. А. Ломовисскій.
Въ Опочецкомъ земствѣ.
О происхожденіи инфлюэнцы.
Машинный хлѣбъ.
Отъ своего дѣла отбившійся, а чужому недоучившійся.
Русская пресса.
Хроника „Практической Жизни“.
Воздушный полетъ изъ Англіи во Францію.
О роли наслѣдственности въ сновидѣніяхъ.
„Воскресеніе“. Романъ гр. Л. Н. Толстого.
Объявленія.

№ 8 и 9.

Списокъ требованій и назначеній на мѣста.
Объявленія.
Еще о формѣ присяги счетоводовъ.

Источники къ изученію вопроса объ институтѣ присяжныхъ счетоводовъ.
Монополія счетоводной профессіи.
Какъ легче изучить счетоводство?
Счетоводство, какъ самый опасный врагъ и какъ самое точное зеркало. (Окончаніе см. № 6),
Судебный отдѣлъ. Дѣло о растратѣ опекунами имущества и утратѣ кассовой книги.
Библіографія.
Горный ленъ.
По спору о счетѣ столѣтій.
Русская пресса.
Кредитъ писателямъ подъ честное слово.
Хроника „Практической Жизни“.
Практическія свѣдѣнія.
Удивительный сонъ.
Судъ потомства.
Стихотворенія.
„Воскресеніе“. Романъ гр. Л. Н. Толстого.

№ 10.

Назначенія на мѣста.
Письма къ законосоставителямъ. Ѳ. Езерскаго.
Судебный отдѣлъ. Дѣло Яковлева въ сенатѣ.
Некрологъ. Василій Андреевичъ Селезневъ. Ан. Тупицынъ.
Корреспонденція изъ Петербурга. Кое-что о сеансахъ феноменальнаго счетчика. И. Миллеръ.
Русская пресса.
Хроника „Практической Жизни“.
Библіографія. Руководство политической экономіи. Морева. П. Кузьминъ.
„Воскресеніе“. Романъ гр. Л. Н. Толстого.
Пріемъ у высшихъ административныхъ лицъ.
Объявленія.

№ 11—14.

Надпись въ Евангеліе. Стихотвореніе К. Р.
Отъ редактора. Ѳ. Езерскій.
Отъ редакціи.
Къ вопросу о государственной системѣ школъ. Ѳ. Езерскій.
Воспоминаніе о Т. И. Филипповѣ, почетномъ членѣ Общества Счетоводовъ.
Самый опасный врагъ въ счетоводствѣ городскихъ и земскихъ учрежденій.
Судебно-счетоводная экспертиза по дѣлу о растратахъ въ Ліонскомъ кредитѣ.

Письмо въ редакцію. Счетоводъ И. М. Фирфоровъ.
Душа и мозгъ великихъ людей. (Проф. Сикорскаго).
Къ вопросу о реформѣ календаря. Θ. Мишуринъ.
Русская пресса.
Хроника „Практической Жизни“.
Безрукій редакторъ.
Десять правилъ здоровья.
Новый свѣтъ.
Гдѣ и кто меньше умираетъ.
Искусственный запахъ живыхъ цвѣтовъ.
Постъ, какъ лѣчебное средство.
Изъ области таинственнаго. (Нов. Вр.).
Интересный случай внушенія. (Свѣтъ).
Библіографія. Гимнастика мозга. Д-ра Бока.
Самоучитель полнаго курса двойной итальянской бухгалтеріи торгово-промышленныхъ и банкирскихъ операцій. С. Вольченко. П. Курзинъ.
Судебный отдѣлъ. Злоупотребленіе по казеннымъ подрядамъ и поставкамъ.
Вывѣсочное дѣло.
Полезныя свѣдѣнія.
Письмо въ редакцію „Новое Время“. Е. Шмидтъ.
„Воскресеніе“. Романъ гр. Л. Н. Толстого. (Окончаніе).
Объявленія.

№№ 15 и 16.

Объявленія.
Требованія и назначенія на мѣста.
Отъ редакціи.
Царь въ Москвѣ.
Непобѣдимому.
Подъемъ нравственности. Θ. Езерскій.
Практическія свѣдѣнія.
Хроника и отголоски.
Друзья-противники. Повѣсть Θ. Езерскаго.

№№ 17 и 18.

Списокъ требованій и назначеній на мѣста.
Подъемъ нравственности. Θ. Езерскаго.
Стихія внутри человѣка. Θ. Езерскаго.
Эпидемія растратъ, подлоговъ и пр. видовъ хищенія. А. Л-кій.
Статистика: Задолженность дворянскихъ имѣній. Москва въ цифрахъ.
Прогрессивный ростъ сооруженій разнаго рода путей сообщенія. Потребленіе сахара въ Россіи и другихъ государствахъ. Доходность нѣкоторыхъ предпріятій въ Россіи.

Посѣщеніе г. министромъ земледѣлія и государственныхъ имуществъ въ Харьковѣ молочной фермы Л. О. Езерской.
Къ вопросу о борьбѣ съ алкоголизмомъ.
Хроника и отголоски.
Практическія свѣдѣнія.
Друзья-противники. Повѣсть. Ѳ. Езерскаго (продолженіе).

№№ 19 и 20.

Списокъ требованій и назначеній на мѣста.
Счетоводы на Дальнемъ Востокѣ.
Средство противъ градобитія.
Средство противъ насѣкомыхъ.
Экономическое положеніе г. Орла. П. Аз-на.
Какъ отзывается на ребенкѣ употребленіе спиртныхъ напитковъ матерями.
Хроника и отголоски.
Практическія свѣдѣнія.
Библіографія. А. Л-кій. Уставъ торговый. Литературный сборникъ. Помощь пострадавшимъ отъ неурожая.
Шедевры современной рекламы. А. Л-кій.
Друзья-противники. Повѣсть Ѳ. Езерскаго (продолженіе).

№№ 21 и 22.

Списокъ требованій и назначеній на мѣста.
Недостатки организаціи счетоводства и отчетности въ учрежденіяхъ мелкаго кредита въ Россіи. А. Л-кій.
Счетоводныя данныя.
Количество нищихъ различныхъ странъ.
Библіографія. А. Л-кій.
Курсъ счетоводства фабрично-заводскаго. А. Ф. Юстусъ.
Ремесленное счетоводство. Г. С. Серебрякова.
Судебный отдѣлъ: Дѣло банкирской конторы братьевъ Джамгаровыхъ.
Хроника и отголоски.
Практическія свѣдѣнія.
Друзья-противники. Повѣсть Ѳ. Езерскаго (окончаніе).

„ПРАКТИЧЕСКАЯ ЖИЗНЬ“

за 1901 г. (Сентябрь).

ЕЖЕНЕДѢЛЬНО.

№ 1.

Отъ редакціи.
Что такое „Практическая Жизнь“?
Мысли о просвѣщеніи.
О реформѣ средней школы.
Банковскіе крахи. Ѳедора Езерскаго.
Одобренія ученаго комитета министерства народнаго просвѣщенія.
Памяти М. Н. Островскаго.
Электричество въ желѣзнодорожномъ дѣлѣ.
На разныя темы: Разыгравшіеся аппетиты.
Интересы общества и сахарозаводчиковъ.
Въ борьбѣ съ алкоголизмомъ.
Цензурныя затрудненія.
О земскомъ книгоиздательствѣ.
Къ продовольственному дѣлу на югѣ.
Наши обрусители.
Подсудимые гг. редакторы.
Христіанинъ-слѣдователь и язычникъ—манза. Герой.
Ограниченіе службы ссыльныхъ.
Конгрессъ мира.
Итоги китайской экспедиціи.
Въ судѣ, Новый Гальманинъ.
Безпринципный (изъ очерковъ студенчества). Одинокаго.
Почтовый отдѣлъ.
Объявленія.

№ 2.

Государственная система школъ. Ѳ. В. Езерскаго.
Законъ природы нравственности.
Для чего люди одурманиваются? гр. Л. Н. Толстого.
Международная азбука.
Московское общество улучшенія участи женщинъ.
Торговая тайна.
Тайна и плутни.
Практическія свѣдѣнія.
Исповѣдь бухгалтеріи.
Объявленія.

№ 3.

Государственная система школъ. Ѳ. В. Езерскаго.
Къ вопросу о студентческой организаціи.
Законъ природы нравственности.
Для чего люди одурманиваются? гр. Л. Н. Толстого.
Международная азбука.
Просвѣтители или наживатели.
О курсахъ.
Практическія свѣдѣнія.
Объявленія.

№ 4.

Актъ на Счетоводныхъ Курсахъ Ѳ. В. Езерскаго въ С.-Петербургѣ.
Государственная система школъ. Ѳ. В. Езерскаго.
Къ вопросу о реформѣ гимназій. Николая Овсянникова.
Международная азбука.
Созидатели и разрушители образованія.
Десять заповѣдей для ищущихъ занятій на курсахъ.
Школы для чиновъ полиціи.
Разныя извѣстія.
Объявленія.

№ 5—6.

Актъ на Счетоводныхъ Курсахъ Ѳ. В. Езерскаго въ Москвѣ.
Общее собраніе гг. членовъ Общества Счетоводовъ 22 сентября 1901 г.
Снабженіе школъ учебниками.
Къ вопросу о Государственной системѣ школъ. Ѳ. В. Езерскаго.
Затемнѣніе финансовыхъ вопросовъ.
Записи и излишки.
Діагнозъ финансовъ.
Сравненіе денегъ въ казнѣ и на рынкѣ въ 1899 и 1900 гг.
Причина нашихъ бѣдъ.
Правда о неправдѣ. М. Родзянко.
Международная азбука.
Десятилѣтіе Общества Счетоводовъ.
Объявленія.

Приложеніе VII.

Подробный перечень статей Журнала О-ва счетоводовъ съ 1894 г. по 1898 г. помѣщенъ въ особо напечатанномъ каталогѣ.

Журналъ Общества Счетоводовъ за 1899 г.

Январь.

Теорія Счетоводства.
Списокъ членовъ Общества Счетоводовъ.

Февраль.

Отчетъ о дѣятельности Общества Счетоводовъ за 1898 годъ.
Извлеченіе изъ устава.
Отчетъ о дѣятельности.
Дѣятельность 1898 г.
О занятіяхъ Общества.
О личномъ составѣ.
Составъ Общества Счетоводовъ.
Третій съѣздъ счетоводовъ.
Экспертизы.
Объ экспертизахъ вообще.
О содержаніи экспертизъ.
Экспертиза въ Полтавѣ.
„ „ Воронежѣ.
„ „ Петербургѣ.
Изданіе журналовъ.
Разработка вопросовъ по счетоводной наукѣ.
По вопросу о счетоводствѣ земскихъ и городскихъ управъ.
„ „ „ сельскохозяйственномъ счетоводствѣ.
„ „ „ трактатѣ Луки Пачіоло.
Объединеніе счетоводовъ.

Приложеніе.

О пріобрѣтеніи дома.
О денежномъ отчетѣ.
Состояніе счетовъ.
Капиталы общества.
Правила о вспомогательномъ капиталѣ.
„ „ присяжныхъ счетоводахъ.
Заключеніе.
Списокъ членовъ.
Статистическія свѣдѣнія Счетоводныхъ Курсовъ Ѳ. В. Езерскаго.

Мартъ и Апрѣль.

Библіографія.
Самоучитель двойной бухгалтеріи. Ф. Скубица.
Теорія счетоводства. Θ. В. Езерскаго.

Май и Іюнь.

В. Грассъ. Исторія развитія счетоводства въ Черниговскомъ губернскомъ земствѣ. Изданіе редакціи „Земскаго Собранія Черниговской губерніи“ 1899 г. Анализъ М. Бойко.
Основа счетоводства автономныхъ учрежденій и примѣненіе ихъ къ хозяйству городскихъ общественныхъ учрежденіій. Н. У. Поповъ. Анализъ М. Бойко.
Статьи торговаго устава о конторскихъ книгахъ.
Руководство общей бухгалтеріи. Н. У. Поповъ. Анализъ Θ. В. Езерскаго.
Нормальная заводско-фабричная отчетность Эдуарда Фельдгаузена. Анализъ его же.
Нужна ли бухгалтерія. М. Г. М—на. Анализъ его же.

Іюль и Августъ.

Курсъ двойной бухгалтеріи составилъ Л. В. Прокофьевъ, преподаватель бухгалтеріи въ Московской Практической Академіи наукъ. Изданіе 1-ое. Изданіе 2-ое. Изданіе 3-е.
Полный курсъ коммерческой бухгалтеріи по простой и двойной системамъ. Составилъ П. Рейнботъ, старшій преподаватель въ С.-Петербургскомъ коммерческомъ училищѣ. Изданіе 1-ое. Изданіе 2-ое.
Расцѣнка фабричнаго производства В. Васильева-Яковлева.

Сентябрь, Октябрь, Ноябрь и Декабрь.

Юбилейное изданіе.
Отъ автора.
Качество счетоводства.
Системы счетоводства.
XXV-лѣтіе Счетоводныхъ Курсовъ Θ. В. Езерскаго.
Задача и кругъ дѣятельности Курсовъ.
Основной курсъ счетоводства.
Спеціальный (высшій) курсъ. Подготовленіе на мѣста на Счетоводныхъ Курсахъ по спеціальнымъ отраслямъ.
Безплатныя вакансіи на Счетоводныхъ Курсахъ Езерскаго.
Правила для слушателей основнаго курса.
Правила для подготовляющихся на мѣста путемъ практической разработки темъ по спеціальнымъ отраслямъ.
Отвѣты на вопросы.
Спеціальныя отрасли подготовки.
Списокъ темъ, выполненныхъ окончившими Счетоводные Курсы Θ. В. Езерскаго по спеціальнымъ отраслямъ.

Характерныя работы по счетоводству по требованіямъ разныхъ лицъ, мѣстъ и учрежденій.
Эксперты въ судебныхъ учрежденіяхъ.
Научныя бесѣды, пренія, лекціи и т. п. Ѳ. В. Езерскаго.
О качествѣ темъ.
Съѣздъ Счетоводовъ въ Москвѣ, бывшій съ разрѣшенія Министра Внутреннихъ Дѣлъ съ 29 декабря 1891 г. по 10 января 1892 г. при Счетоводной Выставкѣ.
А. Высшіе похвальные отзывы за практическія темы по счетоводству.
Б. Похвальные отзывы за практическія темы по счетоводству.
Результаты подготовленія.
О заочномъ подготовленіи путемъ переписки.
Статистическія свѣдѣнія о слушателяхъ Счетоводныхъ Курсовъ Ѳ. В. Езерскаго и о требованіяхъ счетоводовъ, конторщиковъ и т. п., полученныхъ Курсами, по мѣстностямъ, откуда прибыли первые и адресованы послѣднія.
Требованія и назначенія на мѣста, полученныя и выполненныя Счетоводными Курсами Ѳ. В. Езерскаго въ С.-Петербургѣ и въ Москвѣ.
Два слова къ нуждающимся въ сотрудникахъ по счетоводству.
Правила о назначеніи на мѣста Счетоводныхъ Курсовъ Ѳ. В. Езерскаго.
Объединеніе счетоводовъ.
О безплатной зубоврачебной помощи на Счетоводныхъ Курсахъ Ѳ. В. Езерскаге въ Москвѣ за 1898—99 уч. г.
Отчетъ о медицинской и санитарной части на Счетоводныхъ Курсахъ Ѳ. В. Езерскаго въ Москвѣ.
Учрежденіе столовой при Счетоводныхъ Курсахъ Ѳ. В. Езерскаго.
Общій выводъ.
Счетоводная Выставка Счетоводныхъ Курсовъ Ѳ. В. Езерскаго, устроенная въ 1891 г. въ пользу пострадавшихъ отъ неурожая.

Статьи о судебно-счетоводной экспертизѣ,

напечатанныя въ предыдущіе годы въ „Журналѣ Общества Счетоводовъ“ и „Практическая Жизнь“.

Журналъ „СЧЕТОВОДЪ“ Ѳ. В. Езерскаго за 1889 г.

Стр.

Книжка 1-я. Судебно-счетоводная экспертиза 23

Книжка 2-я. Ошибки судебно-счетоводной экспертизы 130

Книжка 5-я. Ошибки судебно-счетоводной экспертизы. Документъ подписанъ не обвиняемымъ, а его однофамильцемъ. . . . 365

Не во множественномъ, а въ единственномъ числѣ слѣдовало выразиться экспертамъ. Заключеніе объ ошибкахъ судебно-счетоводной экспертизы 367

Книжка 7-я. Экспертиза счетоводная при отсутствіи счетоводства . 435

Книжка 8-я. Дѣло членовъ юрьевской земской управы 475

Дѣло о растратѣ 477

Дѣло о подлогѣ 479

Книжка 9-я. Судебно-счетоводная экспертиза 509

Книжка 15-я. Судебно-счетоводная экспертиза 717

ПРАКТИЧЕСКАЯ ЖИЗНЬ ЗА 1890 г.

Стр.

Книжка 17-я. Ошибки судебно-счетоводной экспертизы 607

Книжка 18-я. Ошибки судебно-счетоводной экспертизы (прод. со стр. 607). 639

Книжка 19-я. Ошибки судебно-счетоводной экспертизы (прод. со стр. 639). 663

Книжка 25-я. Ошибки судебно-счетоводной экспертизы (прод. со стр. 663). 817

Книжка 26-я. Ошибки судебно-счетоводной экспертизы (прод. со стр. 817). 841

Книжка 27-я. Ошибки судебно-счетоводной экспертизы (прод. со стр. 841). 865

ПРАКТИЧЕСКАЯ ЖИЗНЬ ЗА 1893 г.

№ 9.

Дальновидная экспертиза 227

Журналъ Общества Счетоводовъ за 1900 г.

Январь и Ферваль.

Льнопряденіе.
Учетъ и калькуляція пряжи.

Мартъ, Апрѣль и Май.

Отчетъ о дѣятельности Общества Счетоводовъ въ 1899 г.
Составъ Общества.
Изданіе журналовъ.
Пріобрѣтеніе дома.
Ссуды и пособія.
Участіе на выставкахъ.
Награды. Библіотека.
Безплатная медицинская помощь.
Состояніе капиталовъ Общества.
Смѣта доходовъ и расходовъ на 1900 г.
О Всероссійскомъ союзѣ присяжныхъ счетоводовъ.
Судебно-счетоводныя экспертизы: по дѣлу Московскаго Городскаго Кредитнаго Общества.
По дѣлу князя Чавчавадзе съ дѣйствительнымъ статскимъ совѣтникомъ Яковлевымъ.

Приложеніе.

Правила о вспомогательномъ капиталѣ Общества. О пользованіи квартирами въ д. Общества. Списокъ изданій Общества. Списокъ членовъ. Статистическія свѣдѣнія о Курсахъ. Учебники, руководства, сочиненія и пособія Ѳ. В. Езерскаго.

Іюнь и Іюль.

Счетоводство казенныхъ винныхъ складовъ питей по русской тройной системѣ Езерскаго.
А. Капитальная книга хронологической записи.
Б. Систематическіе учеты.
В. Сводный отчетъ.

Приложеніе.

Учебники, руководства, сочиненія и пособія Ѳ. В. Езерскаго.

Автустъ и Сентябрь.

О монополіи счетоводнаго труда.
Загадочная монополія.
Гвоздь счетоводнаго вопроса.

Исторія проэкта Института счетовѣдовъ.
Монополія счетоводнаго труда.
Проэктъ положенія объ Институтѣ.
Общество, прикрывающееся русскими.
Знаніе и званіе счетоводовъ подымается.
Кабала счетоводамъ, промышленности и торговлѣ.
Фиктивные делегаты на съѣздѣ.
Православное Общество Счетоводовъ.
Составъ Общества Счетоводовъ.
Проектъ положенія Всероссійскаго Союза Присяжныхъ Счетоводовъ и Общества Счетоводовъ.
Объяснительная записка къ проэкту положенія.
Возникающая потребность въ урегулированіи счетоводнаго дѣла въ Россіи.
Историческое развитіе этого вопроса.
Проэктъ положенія, представленный въ Мин. Фин. Обществомъ для распространенія коммерческихъ знаній, объ институтѣ бухгалтеровъ и присяжныхъ счетовѣдовъ.
Особое мнѣніе Ѳ. В. Езерскаго.
Объединеніе Счетоводовъ.

Приложеніе.

Списокъ учебниковъ, руководствъ, сочиненій и пособій, составленных Ѳ. В. Езерскимъ.

Октябрь.

Судебно-счетоводная экспертиза по дѣлу о милліонномъ наслѣдствѣ переяславской купчихи В. В. Гладковой.
Дорогія бухгалтерскія ошибки. Изъ практики счетоводства городскихъ и земскихъ управъ.
Еще образчикъ неудовлетворительнаго счетоводства изъ практики Екатеринославскаго земства.
Изъ практики желѣзнодорожнаго счетоводства.
Изъ практики счетоводства одного пароходнаго товарищества.
Вѣстники новой эры въ счетоводствѣ городскихъ и земскихъ управъ.
Голосъ одной изъ жертвъ темнаго счетоводства.
Библіографія. Барацъ С. М. Курсъ двойной бухгалтеріи.
Объявленія.

Ноябрь и Декабрь.

Счетоводство и отчетность губернскихъ акцизныхъ управленій по казенной продажѣ питей по русской тройной системѣ Ѳ. В. Езерскаго.
Письмо въ редакцію Г. А. Кузьмина.
Списокъ требованій и назначеній на мѣста.
Содержаніе Журнала Общества Счетоводовъ за 1900 г.
Объявленія.

Журналъ Общества Счетоводовъ за 1901 г.

Январь и Февраль.

I. Реорганизація счетоводства въ земскихъ управахъ Вятской губ.
II. Недостатки организаціи счетоводства и отчетности въ учрежденіяхъ мелкаго кредита въ Россіи.
III. Дефекты въ отчетахъ Полтавской уѣздной земской управы.
IV. Экспертиза по дѣлу о подлогахъ и растратахъ (около 400 т. руб.) кассиромъ въ N акціонерномъ обществѣ.
V. Библіографія: а) Лунскій. „Пособіе къ изученію торговой практики; б) Суходольскій. „Значеніе для государства торгово-промышленнаго счетоводства; в) Юстусъ. „Курсъ фабрично-заводскаго счетоводства; г) Серебряковъ. „Ремесленное счетоводство“.

Приложеніе.

I. Курсъ коммерческихъ вычисленій, связанныхъ съ учебникомъ счетоводства Езерскаго: „Отдѣлъ вычисленій въ текущихъ счетахъ“ (теорія и практика), сост. А. Ломовисскій подъ редакціей Ѳ. В. Езерскаго.
II. Списокъ требованій и назначеній на мѣста.
III. Объявленія.

Мартъ и Апрѣль.

Отчетъ о дѣятельности Общества Счетоводовъ за 1900 годъ.
Извлеченіе изъ устава Общества Счетоводовъ.
Личный составъ Общества Счетоводовъ. Почетные члены.
Совѣтъ Общества.
Обращеніе общества Счетоводовъ къ гг. членамъ.
Общій обзоръ дѣятельности.
Изданіе журналовъ.
Пріобрѣтеніе дома.
Выдача ссудъ гг. членамъ и возвратъ ихъ.
Безплатная библіотека.
Устройство спектакля въ пользу Общества Счетоводовъ.
Состояніе Общества Счетоводовъ на 1-е января 1901 г.
Пояснительная записка къ капиталамъ Общества.
Судебно-счетоводныя экспертизы.

Приложеніе.

Объединеніе счетоводовъ (рефератъ).
Правила о вспомогательномъ имени Θ. В. Езерскаго мужскомъ капиталѣ.
Правила о пользованіи квартирами дома О-ва Счетоводовъ (для членовъ).
Правила о присяжныхъ счетоводахъ-членахъ Общества.
Списокъ изданій Общества.
Личный составъ Общества.
Статистическія свѣдѣнія о слушателяхъ Счетоводныхъ Курсовъ Θ. В. Езерскаго.
Списокъ требованій и назначеній на мѣста.

Май и юнь.

Государственная система школъ.
Реальныя училища.
Предметные курсы въ системѣ школъ.
Система общаго образованія и предметнаго изученія.
Планъ государственной системы школъ. Ступени 1—9.
Господствующій предметъ въ каждомъ классѣ.
Польза изученія господствующаго предмета въ каждомъ классѣ.
Сохраненіе въ молодомъ поколѣніи жизнерадостности.
Школа, созданная Моисеемъ.
О переутомленіи мозга.
Значеніе седьмого дня, какъ отдыха.
Послѣдствія переутомленія.
Способъ къ устраненію переутомленія безъ ущерба знанію.
По поводу коммерческаго образованія.
Единство и гармонія въ системѣ образованія.

Приложеніе.

I. Извлеченіе изъ трудовъ Е. Н. Андреева:
   а) общее соображеніе и планъ системы;
   б) начальныя школы и общеобразовательныя: прогимназіи и гимназіи;
   в) гимназіи;
   г) о приготовленіи учителей гимназіи;
   д) среднія учебныя заведенія другихъ вѣдомствъ;
   е) о подготовкѣ;
   ж) о высшихъ школахъ;
   з) преподаваніе практики.
II. Зубоврачебная безплатная помощь членамъ Общества Счетоводовъ
III. Правила ухода за зубами.

Іюль и Августъ.

I. Утвержденныя Министромъ Финансовъ, по соглашенію съ Государственнымъ контролемъ, 12 августа 1899 г., правила о порядкѣ счетоводства и отчетности по казенной продажѣ питей и объ участіи чиновъ Государственнаго контроля въ фактической повѣркѣ казенной винной операціи.
II. Списокъ требованій и назначеній на мѣста.

Приложеніе

(для подписчиковъ на журналъ съ приложеніемъ).

Библіографія А. А. Шовскаго. Элементарный курсъ двойной бухгалтеріи. Составилъ преподаватель бухгалтеріи Московскихъ городскихъ училищъ. Ф. Г. Бельмеръ. 1899 г.

Сентябрь и Октябрь.

Расширенная программа журнала „Практическая Жизнь“.
Общее собраніе гг. членовъ Общества Счетоводовъ 26 іюня 1901 г.
О присяжныхъ счетовѣдахъ и счетоводахъ.
Монополія счетоводнаго труда. Кому она нужна?
Раціональное разрѣшеніе вопроса о монополіи счетоводнаго труда.
Историческое развитіе его.
Гвоздь счетоводнаго вопроса.
Проектъ о монополіи.
По поводу этого проекта.
Общества съ членами счетоводами.
Правительственныя учрежденія со служащими въ нихъ счетоводами.
Знаніе и званіе счетоводовъ подымается.
Кабала счетоводамъ и торговымъ людямъ.
Общество, прикрывающееся русскими именами.
Нормальный уставъ общества.
Особое мнѣніе Ѳ. В. Езерскаго.

Приложеніе.

I. *Бойко М.* Общество для распространенія коммерческихъ знаній-ли или незнаній по поводу монополіи счетоводнаго труда, брошюра Э. Вальденберга и докладъ И. Д. Гопфенгаузена.
II. *Гопфенгаузенъ И. Д.* Докладъ И. Д. Гопфенгаузена: „Очеркъ исторіи общества для распространенія коммерческихъ знаній“.
III. Для подписчиковъ съ приложеніемъ кромѣ того прилагается: Учебникъ счетоводства. Полная наглядная практика по русской самоповѣрочной системѣ счетоводства. Составилъ Ѳ. В. Езерскій. Изданіе VII.

Ноябрь и Декабрь.

Счетоводныя пособія Ѳ. В. Езерскаго.

Счетоводство сельско-хозяйственное.

Опредѣленіе системъ счетоводства.
Путь прохожденія записей изъ книги въ книгу.
Распорядокъ внутреннихъ формъ книгъ.
Цѣльность, законченность, т. е. качество системъ.
Признаки вѣрности русской тройной упрощенной системы.
Общее заключеніе объ упрощенной системѣ.
Счетоводство въ общемъ его строѣ.

Параллель I—хронологическая.

Книга капитальная.

Параллель II—систематическая.

Учетъ недвижимаго и движимаго имущества.
Учетъ товаровъ, продуктовъ и матеріаловъ
Учетъ заборщиковъ и довѣрителей.
Учетъ общихъ издержекъ.
Расцѣнка рабочей силы по средней годовой цѣнѣ.
Расцѣнка рабочей силы по средней мѣсячной цѣнѣ за апрѣль.
Расцѣнка рабочей силы по средней мѣсячной цѣнѣ за май.
Учетъ работъ и рабочихъ.
Поименный расчетный рабочій листъ.
Учетъ посѣвовъ.

Параллель III—сводноотчетная.

Отчетъ сводный.

Приложеніе.

Утвержденныя Министромъ Финансовъ, по соглашенію съ Государственнымъ контролемъ, 12-го августа 1899 г., правила о порядкѣ счетоводства и отчетности по казенной продажѣ питей и объ участіи чиновъ Государственнаго контроля въ фактической повѣркѣ казенной винной операціи.

Журналъ Общества Счетоводовъ за 1902 г.

Январь и февраль.

I. Къ X-лѣтію Общества Счетоводовъ.
II. Отъ Совѣта Общества Счетоводовъ.
III. О Государственной росписи. Ѳ. В. Езерскаго.
IV. Всеподданнѣйшій докладъ Министра Финансовъ о государственной росписи доходовъ и расходовъ на 1902 г.
V. Объ измѣненіи и дополненіи дѣйствующихъ узаконеній относительно общихъ собраній и ревизіонной части акціонерныхъ компаній, а равно состава правленія оныхъ.
VI. Къ реформѣ акціонернаго законодательства.
VII. Циркуляръ Министра Финансовъ биржевымъ комитетамъ.
VIII. Государственный кредитъ Франціи.
IX. Къ дѣятельности крестьянскаго поземельнаго банка.
X. Къ вопросу объ упорядоченіи податнаго счетоводства.
XI. Контрибуція Москвы Берлину.
XII. Счетоводство акціонерныхъ обществъ. Н. Е. Хабарова (Библіографія).
XIII. Требованія и назначенія на мѣста.
XIV. Объявленія.

Приложеніе:

I. Товарныя вычисленія (въ 2-хъ частяхъ: теоретической и практической) А. Ѳ. Ломовисскаго

Мартъ, Апрѣль и Май.

Общее собраніе Общества Счетоводовъ 17 февраля.
Адресъ Ѳ. В. Езерскому.
Отъ Совѣта Общества.
Статьи о судебно-счетоводной экспертизѣ, напечатанныя въ предыдущіе годы въ журналѣ Общества „Счетоводъ“ и „Практическая Жизнь“.
Правила для членовъ Общества, назначаемыхъ на экспертизы.
Извлеченіе изъ устава Общества Счетоводовъ.
Правила о членахъ присяжныхъ Счетоводахъ Общества.
Правила о вспомогательномъ Обществѣ Счетоводовъ капиталѣ имени Ѳ. В. Езерскаго.
Правила пользованія квартирами въ домѣ Общества Счетоводовъ въ Москвѣ.
Экспертиза по книгамъ, документамъ и по конкурсному производству несостоятельнаго должника Григорія Ильича Букешина.
§ 1. Основанія экспертизы.
§ 2. Пріобрѣтеніе Букешинымъ типографіи и условія покупки.
§ 3. Балансъ Г. И. Букешина въ началѣ открытія имъ дѣла.
§ 4. Условіе Букешина съ Богдановымъ-Березовскимъ на аренду переплетной.

§ 5. Займы и взносы Богданова-Березовскаго по кассѣ Букешина.
§ 6. Сокрытіе полученныхъ Богдановымъ-Березовскимъ изъ яхтъ-клуба 282 р. 40 к. и фиктивная запись по книгамъ долгомъ ему Богданову-Березовскому 264 р. 30 к.
§ 7. Запись прибылей по переплетной мастерской въ счетъ Богданова-Березовскаго.
§ 8. Содержаніе переплетной за счетъ Букешина.
§ 9. Претензіи, заявленныя въ конкурсъ рабочими по переплетной.
§ 10. Закладная Букешина гвардіи ротмистру Хвощинскому.
§ 11. Закладная г-жи Тютчевой.
§ 12. Выборы г. Богданова-Березовскаго въ кураторы и предсѣдатели конкурснаго управленія.
§ 13. Заказы г. Езерскаго.
§ 14. Коммиссіонный счетъ Езерскаго.
§ 15. Увеличеніе пассива Букешина.
§ 16. Обороты по книгамъ Букешина.
§ 17. Учетъ предметовъ обзаведенія.
§ 18. Заказы.
§ 19. Заказчики Букешина.
§ 20. Кредитъ Букешина.
§ 21. Квартира.
§ 22. Разные расходы.
§ 23. Полученіе отъ заказчиковъ денегъ непосредственно Букешинымъ и по вопросамъ и полученіямъ его денегъ по кассѣ типографіи.
§ 24. Текущій счетъ Букешина.
§ 25. Счетъ прибыли и убытка.
§ 26. Общее заключеніе.
Репортеры русской печати.
Экспертиза по разсчетамъ между княземъ Владѣльцевымъ и управлявшимъ его имѣніями, г. Управителевымъ, о процентномъ вознагражденіи послѣднему за управленіе имѣніями.
§ 1. Счетъ г. Управителева.
§ 2. Суммы, выбранныя г. Управителевымъ изъ кассъ имѣнія.
§ 3. Разсчетъ процентнаго вознагражденія, сдѣланный г. Управителевымъ.
§ 4. Условіе между княземъ Владѣльцевымъ и г. Управителевымъ.
§ 5. Балансы средствъ (активъ) и погашеній (пассивъ).
§ 6. Счетъ суммъ, сданныхъ г. Управителевымъ владѣльцу и суммъ, поступившихъ не изъ доходовъ имѣній.
§ 7. Процентное вознагражденіе на % вознагражденіе.
§ 8. Расходъ по передовѣрію.
§ 9. Характеръ разсчета г. Управителевымъ процентнаго себѣ вознагражденія съ дохода имѣнія.
§ 10. Способъ г. Управителева исчисленія процентнаго себѣ вознагражденія.
§ 11. Фиктивныя записи въ кассовыхъ книгахъ.
§ 12. Процентное вознагражденіе за хворостъ, молочные продукты и др. продукты своего хозяйства, отпущенные на отопленіе усадьбы, школы, церкви и пріюта.
§ 13. Заключеніе о кассовыхъ книгахъ.
§ 14. Заключеніе объ отчетѣ.
§ 15. Окончательный выводъ.
Письмо въ редакцію.
Требованія и назначенія на мѣста.

Іюнь и Іюль.

Добрый совѣтъ учительницамъ и учителямъ, какъ получить преміи въ 500 р., 300 р., 200 р. или 100 р., или одобреніе Ученаго Комитета Министерства Народнаго Просвѣщенія.

Положеніе о преміяхъ имени Дѣйствительнаго Статскаго Совѣтника Ѳ. В. Езерскаго, утвержденное Управляющимъ Министерствомъ Народнаго Просвѣщенія 28 апрѣля 1902 года.

Отъ Ученаго Комитета Министерства Народнаго Просвѣщенія о назначенномъ на 1 сентября 1904 года срокѣ для перваго соисканія означенныхъ премій.

О счетоводныхъ вопросахъ на предстоящемъ третьемъ съѣздѣ русскихъ дѣятелей по техническому и профессіональному образованію при Императорскомъ Русскомъ Техническомъ Обществѣ въ С.-Петербургѣ.

Централизація счетоводнаго дѣла въ Россіи.

Приложеніе.

О правильной постановкѣ преподаванія счетоводства.

Часть I.

Отъ докладчика.

Задача подкоммиссіи:—не ввести въ русскія школы „опаснаго врага“.

Значеніе счетоводства.

Развитіе счетоводства.

Построеніе системъ.

А. Сравненіе построенія системъ по параллельнымъ книгамъ.

Б. Сравненіе построенія внутреннихъ формъ параллельныхъ книгъ.

В. Сравненіе системъ по качеству ихъ или по признакамъ вѣрности.

Отвѣтъ на вопросъ: совершенна-ли двойная система

А. Положеніе счетоводнаго вопроса.

Б. Судебная практика.

В. Пренія о двойной и тройной системахъ счетоводства.

Г. Общество бухгалтеровъ.

Д. Учебники.

Е. Практика жизни.

Часть II.

Недостатки нынѣшняго преподаванія и способы къ правильной постановкѣ его.
Успѣхи счетоводства и правильная постановка преподаванія.
Коммерческія и реальныя училища.
Частные профессіональные мужскіе и женскіе курсы: счетоводные, бухгалтерскіе и тому подобные.
Счетоводные курсы при Государственномъ Контролѣ.
Учебники по счетоводству.
Программы преподаванія счетоводства
Заключеніе.

Часть III.

Рѣшеніе сравнительно по двойной и по тройной системамъ счетоводныхъ задачъ, предложенныхъ коммиссіею въ засѣданіи 23-го января 1892 г., доложенное въ засѣданіи 21-го февраля 1892 г.
Отъ автора.
Задача, предложенная для рѣшенія.
Наглядныя таблицы различія системъ между собою.
Внѣшнее различіе системъ—по количеству параллельныхъ книгъ.
Внутреннее различіе системъ—по формамъ ихъ книгъ.
Качественное различіе системъ — по ихъ математическимъ формуламъ, какъ признакамъ вѣрности
Книги хронологическія.
„ систематическія.
„ сводноотчетныя.

Часть IV и послѣдняя.

Особое мнѣніе Ѳ. В. Езерскаго.
Пути и преграды къ распространенію счетоводства.

Доклады-сообщенія Ѳ. В. Езерскаго въ Обществѣ Счетоводовъ.

По докладу на II съѣздѣ И. Д. Гопфенгаузена „Очеркъ хода занятій особой коммиссіи при Императорскомъ Русскомъ Техническомъ обществѣ по разработкѣ программы преподаванія коммерческой ариѳметики и бухгалтеріи“.
Докладъ Ѳ. В. Езерскаго на I съѣздѣ о правильной постановкѣ счетоводства и пренія по этому докладу.
Резолюція I съѣзда и отдѣльное мнѣніе Ѳ. В. Езерскаго.
О докладѣ И. Д. Гопфенгаузена на II съѣздѣ: „Очеркъ исторіи общества для распространенія коммерческаго знанія“.

Августъ и Сентябрь.

СОДЕРЖАНІЕ.

Общее Собраніе гг. членовъ Общества Счетоводовъ 26 іюня 1902 г.
О значеніи экспертизы.
Дѣло о злоупотребленіяхъ по Обоянской желѣзной дорогѣ.
Обвинительный актъ.
Заключеніе вицегубернатора г. Шиповскаго.
Протоколъ осмотра экспертами: младшимъ ревизоромъ Контрольной Палаты г. Добрикомъ и помощникомъ главнаго бухгалтера Льговско-Брянской желѣзной дор. г. Малковымъ.
Мнѣніе экспертовъ гг. Малкова и Добрика.
Мотивированное заключеніе экспертизы, произведенной членами Общества Счетоводовъ, г. Ломовисскимъ г. Чудиновымъ:
а) о книгахъ и отчетахъ,
б) объ оправдательныхъ документахъ,
в) о невозможности установить точные цифровые выводы,
г) объ отдѣльныхъ статьяхъ прихода и расхода:
аа) о суммѣ 3197 р. 36 к. (1598 р. 68 к. и 1598 р. 68 к.)
бб) о суммѣ 497 р. 55 к. и 407 р. 98 к.,
вв) о суммѣ 436 р.
гг) о суммѣ 697 р. 11 к.
дд) о суммѣ 775 р. 70 к.
ее) о суммѣ 50 р.
жж) о суммѣ 150 р.;
д) о причинахъ хаотическаго состоянія счетоводства и отчетности.
е) вопросъ и отвѣты по пунктамъ.
ж) справка о поступленіи денежныхъ суммъ по эксплоатаціи Обоянской желѣз. дор. за май мѣсяцъ 1894 г.
Докладъ Екатеринославской земской управы Екатеринославскому губернскому земскому собранію 4 іюня 1901 г. чрезвычайной сессіи о порядкѣ введенія улучшенной системы счетоводства и повѣрка отчетовъ таковой за преж. годы.
Журналъ Екатеринославской губернской земской управы.
Докладъ ревизіонной комиссіи общему собранію пайщиковъ общества потребителей при Александровскомъ Южно-Россійскомъ Брянскомъ заводѣ.
Библіографія: Фонъ-деръ-Зе. Руководство къ изученію двойной итальянской бухгалтеріи.
Списокъ требованій и назначеній на мѣста.

Приложеніе VIII.

СПИСОКЪ

изданій Общества Счетоводовъ.

а) Журналы:

„Практическая Жизнь“ за 1898 г.
„Практическая Жизнь“ за 1899 г.
„Практическая Жизнь“ за 1900 г.
„Практическая Жизнь“ за 1901 г.
„Журналъ Общества Счетоводовъ“ за 1894 г.
„Журналъ Общества Счетоводовъ“ за 1896 г.
„Журналъ Общества Счетоводовъ“ за 1897 г.
„Журналъ Общества Счетоводовъ“ за 1898 г.
„Журналъ Общества Счетоводовъ“ за 1899 г.
„Журналъ Общества Счетоводевъ“ за 1900 г.
„Журналъ Общества Счетоводовъ“ за 1901 г.
„Журналъ Общества Счетоводовъ“ за 1902 г. (первое полугодіе).

б) Счетоводныя изданія:

Счетоводство какъ самый опасный врагъ и какъ самое точное зеркало. Составилъ Ѳ. В. Езерскій. Ц. 1 р.

Лука Пачіоло. Трактатъ о счетахъ и записяхъ. Переводъ Э. Г. Вальденберга. Анализъ М. К. Бойко. Ц. 20 к.

Скубица Ф. Самоучитель двойной бухгалтеріи. 1899 г. Анализъ В. Борисова. Ц. 20 к.

Утѣхина Н. Сельскохозяйственное счетоводство. Управлющаго Казанскою сельскохозяйственною фермою Министерства Земледѣлія и Государственныхъ Имуществъ. Анализъ М. И. С. 1898 г. Ц. 20 к.

Кашкинъ Л. Д. „Общедоступный курсъ сельскохозяйственнаго счетоводства“. Анализъ М. Бойко. 1898 г. Ц. 20 к.

Вальденбергъ Э. Г. „Тройная система“ счетоводства Ѳ. В. Езерскаго передъ судомъ спеціалистовъ, въ теоріи и на практикѣ. Анализъ NN. Ц. 20 к.

Успѣхи русской тройной системы Езерскаго въ первое XXV-лѣтіе. Изъ юбилейнаго изданія Общества Счетоводовъ. Ц. 20 к.

Обрусѣніе счетоводнаго языка. Издано подъ редакціею Ѳ. В. Езерскаго. Ц. 20 к.

Проектъ программы преподаванія счетоводства въ земледѣльческихъ училищахъ. Сост. М. Бойко. 1899 г. Ц. 20 к.

Общество для распространенія коммерческихъ знаній ли или незнаній? Анализъ М. Бойко. Ц. съ приложеніемъ 20 к., безъ приложенія 10 к.

Къ вопросу о счетоводствѣ Земскихъ и Городскихъ Управъ. 1) Мнѣніе Земской Управы. И. Пѣвицкій, и 2) По поводу правилъ счетоводства и отчетности для Земскихъ Управъ и объяснительной записки къ нимъ. М. Бойко. Ц. 20 к.

Къ вопросу о счетоводствѣ Земскихъ и Городскихъ Управъ. Мнѣніе Земской Управы. Ц. 20 к.

Къ вопросу объ институтѣ присяжныхъ счетовѣдовъ. Письмо М. Бойко. Ц. 20 к.

На память Членамъ Общества для распространенія коммерческихъ знаній. Дополненіе къ брошюрѣ, написанной **Э. Г. Вальденбергомъ,** издалъ Д. П. Чернышевскій. Ц. 20 к.

Доклады-сообщенія Ѳ. В. Езерскаго въ Обществѣ Счетоводовъ 9 марта 1896 г. по докладу И. Д. Гопфенгаузена „Очеркъ хода занятій особой комиссіи при Императорскомъ русскомъ техническомъ обществѣ по разработкѣ программы преподаванія коммерческой ариѳметики и бухгалтеріи“. О докладѣ И. Д. Гопфенгаузена на Высочайше разрѣшенномъ 2-мъ Съѣздѣ русскихъ дѣятелей по техническому образованію „Очеркъ Исторіи Общества для распространенія коммерческихъ знаній“. Ц. 20 к.

Поповъ Н. У. Основы счетоводства автономныхъ учрежденій и примѣненіе ихъ къ хозяйству городскихъ общественныхъ учрежденій. Анализъ М. К. Бойко. 1899 г. Ц. 20 к.

Прокофьевъ А. В. Курсъ двойной бухгалтеріи. Преподаватель бухгалтеріи въ Московской практической академіи практическихъ наукъ. Анализъ Ѳ. В. Езерскаго. Ц. 20 к.

Поповъ Н. У. Руководство общей бухгалтеріи. Томскъ, 1888 г. Анализъ его же. Ц. 20 к.

По поводу такого же руководства Н. У. Попова. Фальсификація мысли. Ц. 20 к.

Нормальная заводско-фабричная отчетность Эдуарда Фельдгаузена. Москва, 1886. Анализъ Ѳ. В. Езерскаго. Ц. 20 к.

Сравненіе системъ счетоводства итальянской и русской. Составилъ Гр. Букешинъ. С.-Петербургъ. Ц. 20 к.

Рѣшеніе тройной системой задачъ, предложенныхъ на преніяхъ защитниками двойной системы какъ неразрѣшимыхъ. Спб. Ц. 1 р.

Счетоводство компаній на акціяхъ и паяхъ по системамъ тройной русской и двойной итальянской. Спб. Ц. 1 р.

Пренія о двойной итальянской и тройной русской системахъ счетоводства въ С.-Петербургскомъ коммерческомъ училищѣ. Спб. Ц. 30 к.

Знаніе и званіе счетоводовъ подымается и подымается. Письмо М. Бойко. Ц. 5 к.

Какъ легче изучить счетоводство? Состав. Ѳ. В. Езерскій. Ц. 20 к.

Источники къ изученію вопроса о счетоводствѣ земскихъ и городскихъ управъ.

1) Счетоводство земскихъ и городскихъ управъ. Сост. Ѳ. Езерскій. С.-Петербургъ, *1876* г.

Часть I. Хронологическая *запись.*

Часть II. Систематическіе *учеты.*

Часть III. Сводный *отчетъ.*

2) Сборникъ трудовъ чиновъ Государственнаго Контроля на Счетоводныхъ Курсахъ Ѳ. В. Езерскаго. С.-Петербургъ, 1893 г.

Въ сборникѣ переложены на тройную систему счетоводства отчеты управъ: губернскихъ земскихъ — Московской, Петербургской, Пензенской, и Тамбовской; Волоколамской—уѣздной земской. Городскихъ управъ—Одесской, Полтавской и Нижегородской.

3) Инструкція Новгородской губернской земской управы о счетоводствѣ земскихъ управъ Новгородской губерніи и анализъ этой инструкціи (напечатано въ Журналѣ Общества Счетоводовъ, октябрь *1896* г.).

4) *Мнѣніе Новгородской губернской земской управы* о счетоводствѣ земскихъ и городскихъ управъ и подробный анализмъ этого мнѣнія. (Напечатаны въ Журналѣ Общества Счетоводовъ, октябрь *1896* г.).

5) *По поводу мнѣнія Новгородской губернской земской управы о счетоводствѣ земскихъ управъ.* Составилъ М. Бойко. (Напечатано въ Журналѣ Общества Счетоводовъ, мартъ *1897* г.).

6) *Счетоводство земскихъ и городскихъ управъ.* (Напечатано въ Журналѣ Общества Счетоводовъ, апрѣль *1896* г.).

7) *По поводу новаго проекта о счетоводствѣ земскихъ и городскихъ управъ.* (Напечатано въ С.-Петербургскихъ вѣдомостяхъ *29* ноября *1897* г. и въ Журналѣ Общества Счетоводовъ, декабрь *1897* г.).

8) *По вопросу о счетоводствѣ земскихъ и городскихъ управъ,* М. Бойко. (Напечатано въ Журналѣ Общества Счетоводовъ, мартъ *1898* г.).

9) *XXV-лѣтній юбилей русской тройной системы счетоводства.* Москва, *1894* г.).

10) *По вопросу о переустройствѣ счетоводства въ С.-Петербургской городской управѣ. С.-Петербургъ, 1884 года.*

11) *Докладъ Ѳ. В. Езерскаго Псковскому губернскому земскому собранію, декабрь 1897 г., о счетоводствѣ этой управы.*

12. *Отчетъ Черниговской губернской земской управы за 18 лѣтъ со времени существованія земства* съ *1865* г. по *1883* г. Составлено по русской новой тройной системѣ Езерскаго.

13) Отчеты (экспертиза) Шуйской уѣздной земской управы за 10 лѣтъ.

14) Экспертиза по Опочецкой земской управѣ за 7 лѣтъ.

15) Экспертиза по Корсунской земской управѣ за 11 лѣтъ.

Отчеты сотни земск. и город. управъ губ.: Бессарабской, Владимірской, Вологодской, Ярославской, Екатеринославской, Калужской, Костромской, Курской, Московской, Нижегородской, Новгородской, Орловской, Пензенской, Пермской, Псковской, Самарской, Саратовской, Симбирской, Смоленской, Таврической, Тверской, Черниговской и др.

Источники эти и др. можно получать черезъ редакцію, Общества Счетоводовъ. С.-Петербургъ, Невскій, № 43. Москва, Б. Тверская, № 18.

Приложеніе IX.

ПРАВИЛА

о членахъ-присяжныхъ счетоводахъ Общества.

§ 1. *По § 9 устава Общества Членами-Присяжными Счетоводами могутъ быть только лица, спеціально занимающіяся счетоводствомъ, прослужившія на самостоятельной должности счетоводами не менѣе 3-хъ лѣтъ и имѣющія свидѣтельство въ знаніи всѣхъ существующихъ системъ счетоводства отъ такихъ учрежденныхъ или разрѣшенныхъ Правительствомъ учебныхъ заведеній и курсовъ, въ программу которыхъ вошло преподаваніе общеторговаго счетоводства и счетоводства спеціальныхъ отраслей по всѣмъ существующимъ системамъ.*

§ 2. Въ видахъ поддержанія достоинства званія Членовъ-*Присяжныхъ Счетоводовъ* Общее Собраніе гг. Членовъ Общества Счетоводовъ, состоявшееся 30 декабря 1894 г., постановило:

а) Каждый Членъ *Присяжный Счетоводъ* обязанъ сообщать въ Совѣтъ Общества Счетоводовъ не менѣе одного раза въ годъ, въ январѣ мѣсяцѣ, свѣдѣнія о своей дѣятельности въ истекшемъ году и о мѣстопребываніи.

б) Не сообщившій въ теченіе года о себѣ въ Совѣтъ Общества никакихъ свѣдѣній, считается отказавшимся добровольно отъ званія члена *Присяжнаго Счетовода* Общества и не вносится въ списки членовъ текущаго года.

в) Списки Членовъ *Присяжныхъ Счетоводовъ печатаются ежегодно*, а потому каждый списокъ дѣйствителенъ только на одинъ годъ, обозначенный въ заголовкѣ, и лицо, не внесенное въ списки текущаго года, не имѣетъ права пользоваться званіемъ *Присяжнаго Счетовода*, хотя и было бы внесено въ списки прежнихъ лѣтъ.

§ 3. Общее Собраніе гг. Членовъ Общества Счетоводовъ не только не требуетъ ни отъ *Присяжныхъ Счетоводовъ*, ни отъ другихъ своихъ сочленовъ собщеній о состояніи тайнъ поручаемыхъ имъ дѣлъ, но, наоборотъ, вмѣняетъ въ обязанность всѣмъ имъ строго соблюдать тайну фирмъ и ввѣренныхъ имъ дѣлъ и отнюдь не сообщать таковыхъ тайнъ никому, ни въ Совѣтъ Общества, ни близкимъ имъ своимъ сочленамъ.

§ 4. Члены-Присяжные Счетоводы подчиняются уставу Общества Счетоводовъ, законно утвержденному и правиламъ, какія на основаніи этого устава, будутъ постановлены Совѣтомъ Общества и Общимъ Собраніемъ гг. Членовъ Общества Счетоводовъ.

Приложеніе X.

Правила для членовъ Общества, назначаемыхъ на экспертизы.

Ввиду циркуляра г. Министра Юстиціи судебнымъ учрежденіямъ Имперіи требовать экспертовъ по судебно-счетоводнымъ дѣламъ отъ Общества Счетоводовъ и поступленія, вслѣдствіе этого циркуляра, къ Обществу требованій о назначеніи экспертовъ, Общее Собраніе 17-го февраля 1902 года утвердило выработанныя особой коммиссіей нижеслѣдующія правила:

§ 1. Для производства судебно-счетоводныхъ и частныхъ экспертизъ назначаются преимущественно члены *присяжные счетоводы* Общества, сообразно съ ихъ теоретической подготовкой и практической опытностью по данной спеціальной отрасли.

Примѣчаніе. Въ тѣхъ случаяхъ, когда не имѣется на лицо свободныхъ присяжныхъ счетоводовъ въ потребномъ для суда количествѣ, Совѣтомъ Общества назначаются экспертами члены сотрудники (соревнователи), теоретически подготовленные и практически опытные по данной спеціальности.

§ 2. Лица, не производившія экспертизы, на самостоятельную экспертизу не назначаются, но они могутъ быть командированы Совѣтомъ Общества въ помощь присяжнымъ счетоводамъ въ тѣхъ случаяхъ, когда требуется нѣсколько экспертовъ.

§ 3. Члены, произведшіе экспертизу, обязаны представлять въ Совѣтъ Общества свѣдѣнія и удостовѣренія отъ судебныхъ учрежденій о своей дѣятельности, сохраняя при этомъ коммерческую и судебную тайну. Послѣ же оглашенія экспертизы на судѣ и въ печати, члены Общества, произведшіе экспертизы, обязательно должны сообщить болѣе подробныя свѣдѣнія о сущности экспертизы, а также о томъ, была-ли принята счетоводная экспертиза въ основаніе судебнаго рѣшенія.

Примѣчаніе. Представленіе этихъ свѣдѣній Совѣту Общества обязательно и для тѣхъ членовъ, которые экспертизы получили не чрезъ Совѣтъ О-ва, а по непосредственному къ нимъ обращенію судебныхъ и частныхъ учрежденій.

§ 4. Изъ вознагражденія, получаемаго за экспертизы, члены обязаны вносить во вспомогательный капиталъ О-ва не менѣе 5%. Вспомогательный капиталъ О-ва Счетоводовъ предназначенъ дла выдачи Членамъ Общества ссудъ и безвозвратныхъ пособій.

§ 5. Лица, не исполнившія требованій §§ 3 и 4-го сихъ правилъ, лишаются права на полученіе отъ О-ва новыхъ экспертизъ до тѣхъ поръ, пока оныя не будутъ ими исполнены.

§ 6. Воспрещается членамъ О-ва прибѣгать къ роняющему достоинство Общества рекламированію себя предъ частными и судебными учрежденіями съ цѣлью полученія экспертизъ.

§ 7. Нарушеніе § 6 влечетъ за собой кромѣ послѣдствій, указанныхъ въ § 5, смотря по обстоятельствамъ, исключеніе изъ О-ва по постановленіи Общаго Собранія.

§ 8. Нарушенія профессіональной тайны, а также дѣйствія, не совмѣстныя съ достоинствомъ эксперта, влекутъ за собой послѣдствія, указанныя въ § 7.

Приложеніе XI.

ПРАВИЛА

о вспомогательномъ Общества Счетоводовъ мужскомъ капиталѣ имени Ѳ. В. Езерскаго.

Приняты Общимъ Собраніемъ Гг. Членовъ Общества Счетоводовъ 14 Ноября 1897 г.

§ 1. Вспомогательный капиталъ имени Ѳ. В. Езерскаго составляется:

а) изъ суммъ, поступившихъ по случаю 35-ти лѣтняго юбилея автора русской тройной системы Ѳ. В. Езерскаго;

б) изъ суммъ, поступающихъ въ этотъ капиталъ отъ окончившихъ Счетоводные Курсы Ѳ. В. Езерскаго;

в) изъ взносовъ въ этотъ капиталъ гг. членовъ Общества Счетоводовъ;

г) изъ пожертвованій Ѳ. В. Езерскаго и постороннихъ лицъ въ этотъ капиталъ;

д) изъ взносовъ, поступающихъ по постановленію Общаго Собранія Гг. членовъ Общества 2 октября 1895 г.

§ 2. Ссуды изъ вспомогательнаго капитала имени Ѳ. В. Езерскаго выдаются на слѣдующія надобности:

а) на проѣздъ счетоводовъ къ мѣсту назначенія—въ размѣрѣ путевыхъ издержекъ, и на первоначальные расходы,—въ размѣрѣ 15—25 рублей,

б) на проѣздъ къ мѣсту родины,—въ размѣрѣ путевыхъ издержекъ,

в) на окончаніе Счетоводныхъ Курсовъ Ѳ. В. Езерскаго лицами, оказавшими особые успѣхи въ занятіяхъ, въ случаѣ недостатка у нихъ собственныхъ средствъ на взносъ остальной платы за окончаніе курса или на прожитіе.

§ 3. Право на полученіе ссудъ изъ вспомогательнаго капитала имени Ѳ. В. Езерскаго принадлежитъ:

а) лицамъ, участвовавшимъ въ составленіи этого капитала своими взносами;

б) гг. членамъ Общества Счетоводовъ,

в) лицамъ, имѣющимъ свидѣтельство объ окончаніи Курсовъ Ѳ. В. Езерскаго въ С.-Петербургѣ или Москвѣ, а ссу-

ды по § 2 литеръ а) и в) выдаются слушателямъ Курсовъ, отличающимся особенно выдающимися способностями,

г) счетоводамъ, примѣнившимъ на практикѣ русскую тройную систему счетоводства Езерскаго.

Прим. къ § 3. Ссуды выдаются только лицамъ, представившимъ удостовѣреніе о своемъ затруднительномъ матеріальномъ положеніи отъ двухъ членовъ Общества Счетоводовъ и ручательство двухъ членовъ въ аккуратномъ возвращеніи ссудъ.

§ 4. При одновременномъ требованіи ссудъ на различныя потребности, онѣ удовлетворяются въ порядкѣ, установленномъ § 2. При выдачѣ ссудъ различнымъ лицамъ, между ними наблюдается очередь, указанная въ § 3, но преимущество отдается всегда болѣе важной потребности по § 2.

§ 5. Возвратъ выданныхъ ссудъ производится въ слѣдующемъ размѣрѣ:

а) лица, зарабатывающія 30 руб. и менѣе въ мѣсяцъ, освобождаются отъ уплаты долга, пока не получатъ большаго содержанія;

б) лица, зарабатывающія отъ 30 руб. до 60 руб. включительно, обязаны погашать ссуду ежемѣсячными вносами въ размѣрѣ 20% съ оклада жалованья сверхъ льготныхъ 30 руб., которые въ разсчетъ не принимаются;

в) лица, зарабатывающія свыше 60 руб., платятъ ежемѣсячно: съ излишка сверхъ 30 руб.—отъ 20% до 50%.

Прим. 1. При вычисленіи размѣра обязательнаго взноса принимаются въ разсчетъ всѣ источники дохода лица, постоянные и временные.

Прим. 2. Получаемая отъ работодателя даровая квартира засчитывается за 10 руб. ежемѣсячнаго жалованья; полное содержаніе отъ хозяина засчитывается за 30 р. ежемѣсячнаго жалованья.

§ 6. Ссуды, не возвращенныя за смертью получившихъ таковыя или за истеченіемъ десятилѣтней давности, въ теченіе которой получившій ее не былъ въ состояніи возвратить, и другіе безнадежные долги списываются ежегодно въ безвозвратное пособіе.

§ 7. Не выдаются ссуды лицамъ, получившимъ уже таковыя, но не возвратившимъ оныхъ. Не выдаются также

лицамъ, не поименованнымъ въ §§ 3 и 4, и на потребности, не поименованныя въ § 2.

§ 8. Въ случаѣ невозвращенія выданныхъ ссудъ, секретарь Общества Счетоводовъ долженъ разсылать напоминаніе о нихъ.

§ 9. Въ случаѣ неуплаты выданной ссуды кѣмъ-либо изъ должниковъ, поименованныхъ въ § 3 в, Общество не должно обращаться съ требованіемъ къ судебнымъ властямъ, а поступаетъ согласно слѣдующимъ правиламъ:

a) лишаетъ права на полученіе ссудъ на будущее время,

b) вычеркиваетъ изъ списка Членовъ Общества,

c) печатаетъ фамиліи должниковъ въ своемъ журналѣ.

§ 10. Вспомогательный Общества Счетоводовъ капиталъ имени Ѳ. В. Езерскаго содержится преимущественно въ ссудахъ, выдаваемыхъ членамъ Общества Счетоводовъ и лицамъ, имѣющимъ право на ссуды и пособія изъ этого капитала по § 2 и 3 сихъ правилъ. Когда во вспомогательномъ капиталѣ соберутся наличныя деньги, то таковыя могутъ быть употреблены на новыя изданія сочиненій Ѳ. В. Езерскаго, причемъ напечатанныя книги и пособія должны быть продаваемы по цѣнѣ не свыше ихъ стоимости съ расходами по продажѣ. При этомъ должно печатать лишь тѣ сочиненія, польза которыхъ уже доказана тѣмъ, что они всѣ распроданы. Находящіяся вслѣдствіе избытка въ вспомогательномъ капиталѣ деньги могутъ быть также употреблены на пріобрѣтеніе недвижимой собственности, напримѣръ, дома или другого недвижимаго имущества съ цѣлью безплатнаго помѣщенія бѣдныхъ членовъ Общества. Избытокъ свободнаго капитала можетъ быть временно хранимъ въ кредитныхъ учрежденіяхъ (преимущественно въ учрежденіяхъ взаимнаго кредита).

§ 11. Безвозвратныя пособія изъ вспомогательнаго имени Ѳ. В. Езерскаго капитала Общества Счетоводовъ выдаются лишь на воспитаніе дѣтей безмѣстныхъ и несостоятельныхъ членовъ Общества въ томъ случаѣ, если дѣтей этихъ, при содѣйствіи членовъ Общества почетныхъ, присяжныхъ, пожизненныхъ и соревнователей, не представилось бы ни случая, ни возможности ни освободить отъ уплаты въ учебныя заведенія, ни помѣстить въ таковыя на счетъ казны или тѣхъ или другихъ благотворительныхъ капиталовъ и учрежденій.

Приложеніе XII.

ПРАВИЛА

пользованія квартирами дома Общества Счетоводовъ.

§ 1. *Безплатно* имѣютъ право пользоваться помѣщеніемъ въ домѣ Общества Счетоводовъ пріѣзжающіе въ Москву члены Общества въ теченіе первыхъ двухъ-трехъ дней пребыванія въ Москвѣ. За пребываніе сверхъ трехъ дней взимается по таксѣ. Этимъ правомъ не могутъ пользоваться лица, не сдѣлавшія членскаго взноса или остающіяся должными по ссудамъ изъ Общества.

§ 2. *Съ отсрочкою платы* могутъ пользоваться помѣщеніемъ въ домѣ Общества оставшіеся безъ должности не по своей винѣ, вмѣсто которыхъ приняты другіе члены изъ окончившихъ Счетоводные Курсы Ѳ. В. Езерскаго. Плата эта записывается на нихъ долгомъ не свыше суммы, назначенной по таксѣ въ параграфѣ третьемъ, съ тѣмъ, чтобы лица эти, по полученіи мѣстъ, вносили бы задолженную сумму за помѣщеніе въ порядкѣ, опредѣленномъ правилами о ссудахъ изъ вспомогательнаго капитала.

§ 3. *Съ платою впередъ* имѣютъ право пользоваться въ домѣ Общества Счетоводовъ, во-1-хъ, члены Общества, а во-2-хъ, тѣ изъ слушателей Счетоводныхъ Курсовъ Ѳ. В. Езерскаго, которые не имѣютъ въ Москвѣ ни родныхъ, ни знакомыхъ, но вмѣстѣ съ тѣмъ аккуратно посѣщаютъ курсы.

Примѣчаніе. Не имѣютъ права пользоваться квартирой въ домѣ Общества Счетоводовъ не аккуратно посѣщающіе Счетоводные Курсы Ѳ. В. Езерскаго или не подчиняющіеся правиламъ, установленнымъ для общежитія.

За помѣщеніе платится помѣсячно по 12 р. въ мѣсяцъ, а поденно по 50 к. въ день. За эту плату получаютъ два раза чай съ булкой утромъ и вечеромъ и помѣщеніе съ отопленіемъ, освѣщеніемъ и прислугой.

Право пользоваться помѣщеніемъ въ домѣ Общества Счетоводовъ предоставляется слушателямъ Счетоводныхъ Курсовъ Ѳ. В. Езерскаго на томъ основаніи, что домъ этотъ купленъ главнымъ образомъ на вспомогательный капиталъ имени Ѳ. В. Езерскаго и что начало образованія этого капитала положили въ свое время слушатели же Счетоводныхъ Курсовъ Ѳ. В. Езерскаго.

Приложеніе XIII.

Заявленіе Ѳ. В. Езерскаго въ Совѣтъ Общества Счетоводовъ.

Въ 1897 г. предсѣдателемъ Ѳ. В. Езерскимъ было подано заявленіе на имя Совѣта Общества слѣдующаго содержанія:

„Имѣю честь просить Совѣтъ Общества Счетоводовъ доложить Общему Собранію гг. членовъ нашего Общества слѣдующее мое предложеніе:

„За многіе годы существованія моихъ Счетоводныхъ Курсовъ мнѣ много разъ приходилось встрѣчаться съ нуждающимися курсистами, которые не имѣли средствъ окончить курсы, не имѣли иногда достаточно денегъ даже на проѣздъ къ мѣсту, гдѣ они получили должность, на экипировку, необходимую для того, чтобы явиться на службу. Такимъ людямъ нужна временная помощь, которая поддержала бы ихъ на первыхъ шагахъ самостоятельной жизни. Эту временную помощь я оказывалъ, по возможности, не въ видѣ безвозвратнаго пособія, а въ формѣ ссуды, предоставляя занимающему вернуть ее тогда, когда его дѣла поправятся, не связывая его опредѣленнымъ срокомъ и условіями. Большинство такихъ ссудъ, къ чести пользовавшихся ими, возвращены мнѣ, хотя и не своевременно, не особенно скоро, но возвращены, какъ только дѣла заемщиковъ стали поправляться. Многіе изъ получившихъ ссуду находятся и теперь еще въ стѣсненномъ положеніи и не въ состояніи отдать долга, иные умерли; наконецъ, по нѣкоторымъ долгамъ уже минула десятилѣтняя давность. Но, даже списавши со счетовъ всѣ эти безнадежные долги, все же остается невозвращенныхъ ссудъ на сумму свыше 45,436 руб. за такими бывшими слушателями курсовъ, которые владѣютъ въ настоящее время вполнѣ достаточными, а иные и очень солидными средствами, и, слѣдовательно, безъ особаго стѣсненія для себя, могли бы вернуть полученную раньше ссуду. Принимая въ соображеніе это послѣднее обстоятельство, *я рѣшилъ передать Обществу Счетоводовъ право на всю эту сумму въ 45,436 р. 12 к.*) съ*

---

*) Изъ нихъ въ томъ же 1897 г. поступило 3689 р. 64 к. и осталось къ 31 декабря 1897 г. 41746 р. 48 к.

тѣмъ, чтобы возвращаемыя ссуды присоединялись къ вспомогательному капиталу моего имени при Обществѣ Счетоводовъ, начало которому было положено въ 1893 году. Но передачу этой суммы я связываю съ однимъ условіемъ, — чтобы для распоряженія вспомогательнымъ капиталомъ были приняты спеціальныя правила, которыя при семъ прилагаются. По поводу этихъ правилъ я долженъ разъяснить слѣдующее:

„Мой взглядъ на помощь нуждающемуся таковъ, что человѣку слѣдуетъ помогать тогда, когда у него есть силы бороться со всѣми трудностями, когда онъ еще въ состояніи пробить себѣ дорогу и можетъ сдѣлаться полезнымъ членомъ общества: тогда онъ, благодаря оказанному во-время пособію, станетъ на ноги и со временемъ вернетъ полученную ссуду, а можетъ быть, и самъ еще поддержитъ другого нуждающагося. Признаюсь, меня крайне возмущаетъ, когда люди восхваляютъ въ своихъ безцѣльныхъ некрологахъ добродѣтели умершихъ тружениковъ, а между тѣмъ сколько разъ приходилось слышать, что такой-то умеръ въ крайней нуждѣ, другой съ горя запилъ и наложилъ на себя руки,—и все это объясняется тѣмъ, что человѣкъ не нашелъ во-время поддержки, не встрѣтилъ живого участія, которое могло бы избавить его отъ бѣды.

„Не тогда надо славить и превозносить человѣка, когда онъ отжилъ и когда уже разберутъ тамъ, въ лучшемъ мірѣ, насколько онъ былъ благочестивъ, а здѣсь, на землѣ, надо помогать человѣку и оказывать поддержку тогда, когда эта поддержка можетъ поднять человѣка, пришибленнаго житейскими невзгодами, и поставитъ его на самостоятельный, полезный трудъ. При такомъ взглядѣ на помощь у меня не одинъ слушатель курсовъ, нуждавшійся въ поддержкѣ, получалъ нужное пособіе: или на проѣздъ къ мѣсту назначенія, или на мѣсто родины, гдѣ онъ предполагалъ жить въ ожиданіи полученія мѣста; напротивъ того, я всегда отказывалъ въ пособіи на прихоти и на роскошь.

„Особыхъ пособій для того, чтобы справить шире, побогаче крестины, свадьбу и т. д., я не дѣлалъ и не желалъ бы даже, чтобы дѣлали это и въ будущемъ, потому что можно все это устроить безъ особой роскоши, при самыхъ малень-

кихъ средствахъ, такъ какъ у каждаго найдется столько, сколько на это крайне необходимо употребить.

„Вотъ на этомъ-то основаніи я и предлагаю Обществу Счетоводовъ обязательныя правила, которыя слѣдуетъ соблюдать при выдачѣ ссудъ. Нерѣдко случается, какъ уже сказано, что слушателю курсовъ недостаетъ для начала карьеры одного—денегъ на проѣздъ къ полученному имъ мѣсту. Вотъ этой-то потребности главнымъ образомъ и долженъ, по моему убѣжденію, служить вспомогательный капиталъ. Возможенъ и другой, не менѣе настоятельный случай нужды,—когда лицу, потерявшему мѣсто по независящимъ отъ него причинамъ, не на что доѣхать до своей родины. Въ обоихъ случаяхъ ссуда должна выдаваться, строго соображаясь съ потребностью, а именно, она не должна превышать размѣра необходимыхъ путевыхъ расходовъ.

„Совершенно иного рода случай представляетъ семья, оставшаяся безъ средствъ послѣ смерти самаго счетовода—главы семьи: выдавать въ этихъ случаяхъ пособія на похороны я не считаю полезнымъ; иное дѣло—безплатное принятіе дѣтей сиротъ на курсы или помѣщеніе ихъ въ другія учебныя заведенія, а въ случаѣ крайней необходимости и взносъ платы за ихъ обученіе изъ вспомогательнаго капитала.

„Кромѣ того, въ моихъ правилахъ было, выданное пособіе никогда не требовать отъ тѣхъ, которые получаютъ менѣе 1 р. въ день, т.-е. менѣе 30 р. въ мѣсяцъ или 360 р. въ годъ. Затѣмъ, получающимъ свыше этого жалованья я объявлялъ, что достаточно, если они будутъ возвращать 20—25% съ той суммы, какую кто получаетъ свыше 360 р. въ годъ; именно, если кто получаетъ, положимъ, 600 р., то съ первыхъ 360 р. онъ ничего не платитъ, а съ остальныхъ затѣмъ 240 р. онъ возвращаетъ по 20%, т.-е. 48 р. или по 50 р. въ годъ. Получающій, положимъ, 1000 р. съ первыхъ 360 р. ничего не платитъ, а съ слѣдующихъ 640 р. вноситъ 25%,—50% до уплаты долга. Такой способъ возврата нисколько не тяжелъ и не можетъ поставить въ нужду никого, и я желалъ бы, чтобы этотъ способъ употреблялся и на будущее время.

„*Совѣтъ Общества Счетоводовъ, понятно, долженъ напоминать, но ни въ какомъ случаѣ не долженъ требовать воз-*

врата пособій посредствомъ суда. Я желалъ бы, чтобы Совѣтъ ограничился только напоминаніемъ о непокрытомъ долгѣ. *Предъявленія исковъ возможны только къ тѣмъ лицамъ, которыя получали бы жалованье свыше полуторы тысячи рублей въ годъ,* такъ какъ невозвращеніе ими при такомъ содержаніи долга въ теченіе перваго года ихъ службы составляло бы столь нехорошую вещь, что о ней слѣдовало бы Обществу заявлять гласно.

„Затѣмъ Общество могло бы фамиліи тѣхъ лицъ, которыя получаютъ свыше 1,000 р. жалованья и не возвращаютъ въ вспомогательный капиталъ ссудъ, печатать въ своихъ отчетахъ. *Лицамъ же, которыя не возвратили ссудъ, никакихъ новыхъ ссудъ, а также и мѣстъ не давать,* потому что разъ человѣкъ проявилъ свою неохоту возвращать въ вспомогательный капиталъ деньги, взятыя изъ него въ ссуду, которая дала ему возможмость стать ма ноги, то такому человѣку предоставлять новаго мѣста нельзя, развѣ только, если въ виду какихъ-либо особыхъ исключительныхъ обстоятельствъ, онъ доказалъ бы Совѣту Общества свою невиновность.

„Я не имѣю въ виду, передавая эти долги Обществу, что оно получитъ всѣ по нимъ деньги, я даже передаю эти долги Обществу подъ условіемъ—не взыскивать ихъ судомъ, но я желаю, чтобы Общество имѣло свѣдѣнія о лицахъ аккуратныхъ и неаккуратныхъ. Я предлагаю Обществу эти ссуды,—чтобы Общество держало въ своей памяти лицъ;, состоящихъ у него въ долгу и безпричинно не погашающихъ его.

„Счетоводы по своей профессіи, по своему назначенію, должны стоять впереди людей, рекомендующихъ себя аккуратными. Желательно, чтобы Общество составлялось изъ таковыхъ, чтобы организмъ его обладалъ здоровыми и стойкими членами, вполнѣ гармонирующими съ цѣлью своего назначенія. Если же среди Общества будутъ люди неаккуратные по отношенію къ своему вспомогательному капиталу, то желательно было бы очистить Общество отъ таковыхъ, какъ не соотвѣтствующихъ принципамъ Общества Счетоводовъ. Вотъ собственно та мысль, которую я передаю Обществу. Пусть оно не упрекаетъ меня за то, что я передаю ему какъ бы ненужное себѣ,—нѣтъ, я отдаю ему самую цѣнную вещь, а именно, критеріумъ, по которому Общество можетъ выдѣлить изъ своей

среды аккуратныхъ отъ неаккуратныхъ,—критеріумъ, который можетъ стоять самымъ высокимъ принципомъ при всякаго рода выборахъ,—какъ въ члемы правленія, такъ и въ члены Общества. Только такой критеріумъ можетъ помочь прочному развитію Общества и создать его крѣпость.

„Здѣсь умѣстно упомянуть, что неаккуратность должниковъ не составляетъ удѣла одного только нашего Общества. Если заглянуть въ отчеты, напр., комитета вспомоществованія студентамъ Московскаго Университета, то увидимъ, что и тамъ огромная сумма недоимокъ числится за должниками.

„Изъ личнаго опыта я долженъ еще добавить, что самыми неисправными недоимщиками оказываются тѣ, которые получаютъ теперь наибольшіе оклады. Къ чести лицъ, занимающихъ невидныя мѣста, надо сказать, что они стараются, по возможности, уплатить свой долгъ изъ своего скромнаго жалованья, а если кто не можетъ уплатить, то, по крайней мѣрѣ, извѣщаетъ объ этомъ и приводитъ причины, извиняющія его неисправность. Но нѣтъ извиненія тѣмъ, которые получаютъ тысячное жалованье на фабрикахъ, заводахъ и проч., иногда съ готовой квартирой и содержаніемъ, имѣютъ полную возможность уплатить грошовыя ссуды, полученныя въ минуту крайней нужды, напр., на окончаніе курса, на проѣздъ къ мѣсту назначенія, и тѣмъ не менѣе пренебрегаютъ своей священной обязанностью поддержать вспомогательный капиталъ своего же Общества“.

Приложеніе XIV.

СПИСОКЪ ЧЛЕНОВЪ ОБЩЕСТВА.

Члены-Присяжные Счетоводы на 1902 годъ.

Списокъ этотъ дѣйствителенъ только на 1902 годъ.

Губерніи: Владимірская.

Посновъ, Александръ Сергѣевичъ. — **Горбатка,** Муромской жел. дор. Счетоводъ писчебумажной фабрики Гр. Способинъ и К°.

Вятская.

Михайловъ, Николай Степановичъ. — Счетоводъ Земской Управы.

Гродненская.

Кутторга, Степанъ Константиновичъ. — **Бѣловѣжъ,** Счетоводъ собственнаго Его Императорскаго Величества имѣнія.

Екатеринославская.

Никольскій, Василій Константиновичъ. — **Екатеринославъ,** Счетоводъ рельсопрокатнаго завода.

Яуссовъ, Геннадій Васильевичъ. — **Александровскъ,** Счетоводъ Городской Управы.

Константиновъ, Константинъ Алексѣевичъ. — **Александровскъ,** Счетоводъ Городского Банка.

Теплостанскій, Кириллъ Никифоровичъ. — **Александровскъ,** Въ Городской Управѣ.

Левицкій, Аѳиногенъ Александровичъ. — **Маріуполь,** Счетоводъ.

Костромская.

Тюфилинъ, Алексѣй Осиповичъ. — **Кострома,** Счетоводъ въ конторѣ Чижова.

Лифляндская.

Владимiровъ, Моисей Евстафьевичъ. — **Рига,** Инспекторъ въ коммерч. училищѣ.

Московская.

Подашевскiй, Александръ Сергѣевичъ. — **Москва,** Счетоводъ.

Петровъ, Семенъ Алексѣевичъ. — **Москва,** Счетоводъ.

Езерскiй, Ѳедоръ Венедиктовичъ. — **Москва,** Авторъ русскаго счетоводства.

Несмачный, Иванъ Константиновичъ. — **Москва,** Счетоводъ Глинковской Мануфакт.

Поляковъ, Михаилъ Александровичъ. — **Москва,** Счетоводъ Администрацiи по дѣламъ Гр. Способинъ и К⁰.

Рамзаевъ, Ѳедоръ Ивановичъ. — **Москва,** Счетоводъ Торговаго Дома.

Сергѣенко, Григорiй Петровичъ. — **Москва,** Счетоводъ Торговаго Дома.

Новгородская.

Соколовъ, Василiй Александровичъ. — **Тихвинъ,** Счетоводъ Земской Управы.

Область Войска Донского.

Латовъ, Фотiй Васильевичъ. — Счетоводъ имѣнiя Его Императорскаго Высочества Великаго Князя Николая Николаевича.

Орловская.

Щишовъ, Ѳедоръ Ивановичъ. — **Ст. Бѣжицы,** Счетоводъ Брянскихъ рельсопрокатныхъ заводовъ.

Алексѣевъ, Павелъ Хрисанфовичъ. — **Село Дядьково,** Брянскаго уѣзда, Счетоводъ Акцiонернаго Общества Мальцевскихъ заводовъ.

Пензенская.

Корепановъ, Иванъ Степановичъ. — **Пенза,** Счетоводъ Губернской Земской Управы.

Пермская.

Икорскій, Клавдій Петровичъ. — **Екатеринбургъ,** Счетоводъ желѣзодѣлательныхъ заводовъ.

Псковская.

Жуковъ, Иванъ Ѳедоровичъ. — **Опочка,** Счетоводъ Земской Уцравы.

Рязанская.

Корвинъ-Красинскій, Александръ Александровичъ. — **Рязань,** Въ Губернской Земской Управѣ.

Саратовская.

Зайцевъ, Александръ Николаевичъ. — **Царицынъ,** Счетоводъ Городской Управы.

С.-Петербургская.

Езерскій, Ѳедоръ Венедиктовичъ. — **С.-Петербургъ,** Авторъ русскаго счетоводства.

Немиловъ, Василій Антоновичъ. — **С.-Петербургъ,** Счетоводъ.

Богатыревъ, Митрофанъ Петровичъ. — **С.-Петербургъ,** Счетоводъ имѣнія бывшаго Министра Императорскаго Двора, графа Воронцова-Дашкова.

Г уставсонъ, Рудольфъ Ивановичъ. — **С.-Петербургъ,** Счетоводъ главной конторы желѣзодѣлательныхъ заводовъ наслѣдниковъ Яковлевыхъ и К°.

Б арановскій, Сергѣй Филипповичъ. — **С.-Петербургъ,** Въ Городской Думѣ.

Т ербѣевъ, Сергѣй Матвѣевичъ. — **С.-Петербургъ,** Счетоводъ Торговаго Дома по снабженію С.-Петербурга мясомъ.

П Ыляевъ, Николай Петровичъ. — **С.-Петербургъ,** Счетоводъ.

Таврическая.

Дмитріевъ,
Василій Яковлевичъ.

Макуринъ,
Василій Михайловичъ.

Бао,
Владиміръ Скарлатовичъ.

Керчъ,
Счетоводъ Городской Управы.

Симферополь,
Счетоводъ Городской Управы.

Мелитополь,
Счетоводъ Высочайше утвержденнаго Товарищества Новороссійской паровой мельницы.

Тамбовская.

Давыдовъ,
Ѳедоръ Антоновичъ.

Крастелевъ,
Александръ Михайловичъ.

Тамбовъ,
Счетоводъ Уѣздной Зем. Управы.

Село Разсказово,
Счетоводъ суконной фабрики братьевъ Асѣевыхъ.

Терская обл.

Крапивинъ,
Петръ Геннадіевичъ.

Пятигорскъ,
Счетоводъ.

Томская.

Владимірскій,
Дмитрій Петровичъ.

Курганъ,
Счетоводъ по постройкѣ большихъ мостовъ на Сибирской жел. дор.

Исаевъ,
Иванъ Николаевичъ.

Колывань,
Счетоводъ Тор. Дома Жернакова.

Харьковская.

Саловъ,
Сергѣй Егоровичъ.

Иваховъ,
Терентій Ѳомичъ.

Харьковъ,
Счетоводъ Торг. Дома „Перловъ“.
Счетоводъ Упр. Кур. - Хар. - Сев. жел. дор.

Херсонская.

Путилинъ,
Иванъ Васильевичъ.

Грушевка,
Счетоводъ имѣнія Его Императорскаго Высочества Великаго Князя.

Ярославская.

Дальбергъ,
Аркадій Густавовичъ.

Угличъ,
Счетоводъ Угличской писчебумажной фабрики Варгунина и К⁰.

Члены-соревнователи.

Многіе изъ перечисленныхъ здѣсь г.г. членовъ уже выбыли частью за смертью, частью по семейнымъ и др. обстоятельствамъ, другіе не оправдали довѣрія, оказаннаго имъ при выборѣ Общимъ Собраніемъ—и потому не вносятся и тѣ и другіе во вновь составляемые списки о наличныхъ членахъ,—но здѣсь перечислены ради полноты свѣдѣній о дѣятельности и ростѣ Общества Счетоводовъ въ первое десятилѣтіе его существованія.

Избраны 2-го октября 1892 г. въ день открытія Общества.

1. Аврорин̀ъ, Павелъ Петровичъ.
2. Алексѣевъ, Павелъ Хрисафоновичъ.
3. Андреевъ, Михаилъ Львовичъ.
4. Бао, Владиміръ Скарлатовичъ.
5. Барановскій, Сергѣй Филипповичъ.
6. Безруковъ, Александръ Александровичъ.
7. Бобыльковъ, Александръ Александровичъ.
8. Богатыревъ, Митрофанъ Петровичъ.
9. Бѣлоконскій, Николай Петровичъ.
10. Владиміровъ, Иванъ Петровичъ.
11. Волокитинъ, Сергѣй Павловичъ.
12. Григорьевъ, Иванъ Ивановичъ.
13. Грассъ, Владиміръ Александровичъ.
14. Гладышевъ, Василій Александровичъ.
15. Гладышевъ, Николай Александровичъ.
16. Гнусинъ, Сергѣй Дмитріевичъ.
17. Густавсонъ, Рудольфъ Ивановичъ.
18. Дальбергъ, Аркадій Густавовичъ.
19. Деконскій, Иванъ Сафроновичъ.
20. Дивельеръ, Левъ Львовичъ.
21. Дилигенскій, Ѳеодоръ Ѳеодоровичъ.
22. Дмитріевъ, Василій Яковлевичъ.
23. Дурнякинъ, Георгій Ивановичъ.
24. Егоровъ, Кириллъ Степановичъ.
25. Езерскій, Давидъ Венедиктовичъ.
26. Ершовъ, Николай Никитичъ.

27. Жуковскій, Павелъ Викторовичъ.
28. Зайцевъ, Александръ Николаевичъ.
29. Заустинскій, Викторъ Людвиговичъ.
30. Иваницкій, Василій Ивановичъ.
31. Иваницкій, Прокопій Ивановичъ.
32. Ивахнюкъ, Терентій Ѳомичъ.
33. Икорскій, Клавдій Петровичъ.
34. Каменевъ, Константинъ Осиповичъ.
35. Каменевъ, Ѳадѣй Ивановичъ.
36. Кейнъ, Карлъ Карловичъ.
37. Кирилловъ, Александръ Александровичъ.
38. Климинъ, Иннокентій Ѳеодоровичъ.
39. Коваленко, Иванъ Михайловичъ.
40. Константиновъ, Константинъ Алексѣевичъ.
41. Корвинъ-Красинскій, Александръ Александровичъ.
42. Коробовъ, Семенъ Ивановичъ.
43. Крапивинъ, Петръ Геннадіевичъ.
44. Кривасовъ, Иванъ Ивановичъ.
45. Крыловъ, Дмитрій Константиновичъ.
46. Куторга, Степанъ Константиновичъ.
47. Лазаревъ, Иванъ Онуфріевичъ.
48. Латовъ, Фотій Васильевичъ.
49. Лебедевъ, Гавріилъ Ивановичъ.
50. Лебединовъ, Сергѣй Ивановичъ.
51. Михайловъ, Григорій Семеновичъ.
52. Мышкинъ, Павелъ Степановичъ.
53. Найденовъ, Степанъ Осиповичъ.
54. Нарочницкій, Ѳеодоръ Ѳеодоровичъ.
55. Несмачный, Кузьма Константиновичъ.
56. Несмачный, Илья Константиновичъ.
57. Никольскій, Василій Константиновичъ.
58. Новиковъ, Павелъ Николаевичъ.
59. Обрѣзумовъ, Василій Михайловичъ.
60. Образцовъ, Семенъ Флегонтовичъ.
61. Осмоловскій, Петръ Войцеховичъ.
62. Останьковичъ, Михаилъ Ѳедоровичъ.
63. Ошурковъ, Иванъ Осиповичъ.
64. Парменовъ, Александръ Наумовичъ.
65. Плисскій, Николай Николаевичъ.

66. Полушинъ, Абрамъ Николаевичъ.
67. Потаповичъ, Ѳадѣй Ивановичъ.
68. Прокофьевъ, Александръ Васильевичъ.
69. Рашевскій, Иванъ Ѳедоровичъ.
70. Рейнботъ, Павелъ Ивановичъ.
71. Руссовъ, Геннадій Васильевичъ.
72. Саловъ, Сергѣй Егоровичъ.
73. Самаринъ, Иванъ Ивановичъ.
74. Сапѣгинъ, Алексѣй Степановичъ.
75. Сафроновъ, Евгеній Павловичъ.
76. Семеко-Максимовичъ, Александръ Петровичъ.
77. Сергѣенко, Григорій Петровичъ.
78. Синицинъ, Иванъ Ивановичъ.
79. Скворцовъ, Иванъ Арсеньевичъ.
80. Соколовъ, Сергѣй Аѳанасьевичъ.
81. Степановъ, Сергѣй Ивановичъ.
82. Тарасенко, Харитонъ Лукичъ.
83. Теплостанскій, Кириллъ Никифоровичъ.
84. Торбѣевъ, Сергѣй Матвѣевичъ.
85. Тюфилинъ, Алексѣй Осиповичъ.
86. Федосѣевъ, Михаилъ Васильевичъ.
87. Чернышевъ, Митрофанъ Петровичъ.
88. Шадринъ, Иванъ Ивановичъ.
89. Шаровъ, Александръ Никаноровичъ.
90. Шапошниковъ, Василій Александровичъ.
91. Шибановъ, Павелъ Петровичъ.
92. Шишовъ, Ѳедоръ Ивановичъ.
93. Шляпужниковъ, Николай Родіоновичъ.
94. Юрковъ, Геннадій Васильевичъ.

Избраны 5-го декабря 1892 года.

95. Васильевъ, Тихонъ Дмитріевичъ.
96. Гатцукъ, Вячеславъ Алексѣевичъ.
97. Карташовъ, Василій Филипповичъ.
98. Лебедевъ, Степанъ Руфовичъ.
99. Науменко, Иванъ Кононовичъ.
100. Подолинскій, Леонидъ Васильевичъ.
101. Уткинъ, Иванъ Ѳедоровичъ.
102. Флоровъ, Александръ Олимпіевичъ.

Избраны 2-го октября 1893 года.

1. Куманинъ, Гордіанъ Петровичъ.
2. Лобзинъ, Петръ Петровичъ.
3. Рамзаевъ, Ѳедоръ Ивановичъ.

Избраны 30-го декабря 1894 года пожизненными членами.

1. Алексѣевъ, Павелъ Хрисафоновичъ.
2. Андреевъ, Андрей Васильевичъ.
3. Андреевъ, Александръ Матвѣевичъ.
4. Бао, Владиміръ Скарлатовичъ.
5. Барановскій, Сергѣй Филипповичъ
6. Богатыревъ, Митрофанъ Петровичъ.
7. Бондаревъ, Никифоръ Ефимовичъ.
8. Боровой, Яковъ Ивановичъ.
9. Бѣлицкій, Александръ Михайловичъ.
10. Великотный, Александръ Степановичъ.
11. Веретенниковъ, Петръ Васильевичъ.
12. Волгинъ, Андрей Ивановичъ.
13. Вышеславцевъ, Александръ Петровичъ.
14. Гамаюновъ, Ѳедоръ Ивановичъ.
15. Фонъ-Гипціусъ, Николай Карловичъ.
16. Гришаковъ, Василій Петровичъ.
17. Гудковъ-Бѣляковъ, Николай Васильевичъ
18. Густавсонъ, Рудольфъ Ивановичъ.
19. Давыдовъ, Ѳедоръ Антоновичъ.
20. Дмитріевъ, Василій Яковлевичъ.
21. Добрынинъ, Василій Ивановичъ.
22. Езерскій, Николай Ѳедоровичъ.
23. Езерскій, Степанъ Венедиктовичъ.
24. Езерскій, Степанъ Давыдовичъ.
25. Есиновскій, Александръ Ѳедоровичъ.
26. Зимовъ, Андрей Леонтьевичъ.
27. Икорскій, Клавдій Петровичъ.
28. Ильинъ, Семенъ Васильевичъ.
29. Ильинъ, Евгеній Михайловичъ.
30. Исаевъ, Иванъ Николаевичъ.
31. Казанковъ, Александръ Васильевичъ.

32. Карякинъ, Петръ Алексѣевичъ.
33. Кобецкій, Александръ Осиповичъ.
34. Кобецкій, Ромуальдъ Юліановичъ.
35. Козловъ, Александръ Ильичъ.
36. Коломіецъ, Аѳанасій Климентьевичъ.
37. Кондыревъ, Александръ Николаевичъ.
38. Корвинъ-Красинскій, Александръ Александровичъ.
39. Корепановъ, Иванъ Степановичъ.
40. Космынинъ, Василій Михайловичъ.
41. Крапивинъ, Петръ Геннадіевичъ.
42. Крыловъ, Дмитрій Константиновичъ.
43. Кузьминскій, Артемій Іосифовичъ.
44. Кузьмицкій, Николай Алексѣевичъ.
45. Куторга, Степанъ Константиновичъ.
46. Лазаревъ, Иванъ Онуфріевичъ.
47. Левицкій, Афиногенъ Александровичъ.
48. Лелявовъ, Степанъ Ильичъ.
49. Мансыревъ, Хусаинъ Сентовичъ.
50. Меркушинъ, Иванъ Марковичъ.
51. Михайловъ, Григорій Семеновичъ.
52. Михайловъ, Николай Александровичъ.
53. Михайловъ, Николай Степановичъ.
54. Мультино, Константинъ Петровичъ.
55. Наумовъ, Егоръ Александровичъ.
56. Неаполитанскій, Александръ Степановичъ.
57. Небольсинъ, Эсперъ Константиновичъ.
58. Несмачный, Иванъ Константиновичъ.
59. Никольскій, Василій Константиновичъ.
60. Норейко, Иванъ Кузьмичъ.
61. Орловъ, Александръ Дмитріевичъ.
62. Орловъ, Иванъ Петровичъ.
63. Останьковичъ, Михаилъ Ѳеодоровичъ.
64. Отто, Михаилъ Николаевичъ.
65. Парменовъ, Николай Наумовичъ.
66. Парфеновъ, Иванъ Ивановичъ.
67. Паской-Шараповъ, Ѳедоръ Григорьевичъ.
68. Петровскій, Владиславъ Гиляръевичъ.
69. Петровъ, Тимофей Терентьевичъ.
70. Пичахчи, Иванъ Леонтьевичъ.

71. Платоновъ, Василій Михайловичъ.
72. Племянниковъ, Иванъ Сосипатровичъ.
73. Поповъ, Александръ Ивановичъ.
74. Посновъ, Александръ Сергѣевичъ.
75. Пыляевъ, Николай Петровичъ.
76. Пыляевъ, Петръ Петровичъ.
77. Пѣтуховъ, Иванъ Григорьевичъ.
78. Рамзаевъ, Ѳедоръ Ивановичъ.
79. Разманов ъ, Павелъ Михайловичъ.
80. Рейшахъ-Ритъ графъ, Константинъ Карловичъ.
81. Рожинъ, Александръ Михайловичъ.
82. Романченко, Платонъ Ѳеофановичъ.
83. Ружниковъ, Ѳедоръ Ивановичъ.
84. Рыликовъ, Иванъ Ѳомичъ.
85. Савельевъ, Василій Ивановичъ.
86. Саловъ, Сергѣй Егоровичъ.
87. Салтыковъ, Евгеній Дмитріевичъ.
88. Сапѣгинъ, Алексѣй Степановичъ.
89. Сергѣевъ, Иванъ Кузьмичъ.
90. Сергѣенко, Григорій Петровичъ.
91. Сидорскій, Дмитрій Ивановичъ.
92. Скворцовъ, Иванъ Арсеньевичъ.
93. Смирновъ, Ѳедоръ Ивановичъ.
94. Собріевскій, Акимъ Севировичъ.
95. Соколовъ, Сергѣй Аѳанасьевичъ.
96. Сухарьковъ, Сергѣй Михайловичъ.
97. Тарасенко, Харитонъ Лукичъ.
98. Теплостанскій, Кириллъ Никифоровичъ.
99. Тетеркинъ, Алексѣй Михайловичъ.
100. Торбѣевъ, Сергѣй Матвѣевичъ.
101. Трофимовъ, Михаилъ Васильевичъ.
102. Федоровичъ, Иванъ Ивановичъ.
103. Федоровъ, Николай Кузьмичъ.
104. Цыбульскій, Лука Владиміровичъ.
105. Челноковъ, Александръ Ѳедоровичъ.
106. Шмидель, Николай Васильевичъ.
107. Щепотьевъ, Андрей Ивановичъ.
108. Эйсмонтъ, Александръ Васильевичъ.
109. Эйсымонтъ, Эразмъ Антоновичъ.

110. Яковлевъ, Максиміліанъ Ивановичъ.
111. Яновскій, Юліанъ Павловичъ.

Члены-соревнователи.

Избраны 2-го октября 1895 года.

1. Балинъ, Евгеній Семеновичъ.
2. Богатыревъ, Сергѣй Ивановичъ.
3. Борисовъ, Григорій Ивановичъ.
4. Волковъ, Иванъ Николаевичъ.
5. Дубынинъ, Николай Ефимовичъ.
6. Ларіоновъ, Георгій Александровичъ.
7. Мѣшалкинъ, Иванъ Михайловичъ.
8. Надѣинъ, Василій Васильевичъ.
9. Рунинъ, Митрофанъ Алексѣевичъ.
10. Чиликинъ, Георгій Ивановичъ.
11. Шумовъ, Ѳеодоръ Васильевичъ.

Избраны 18-го ноября 1895 года.

1. Кистеневъ, Ѳеодоръ Дмитріевичъ.
2. Лебедевъ, Иванъ Константиновичъ.
3. Чистяковъ, Александръ Андреевичъ.

Избраны 17-го февраля 1896 года.

1. Андреевъ, Александръ Алексѣевичъ.
2. Аргамаковъ, Алексѣй Александровичъ.
3. Богомоловъ, Алексѣй Егоровичъ.
4. Большаковъ, Николай Константиновичъ.
5. Власовъ, Павелъ Арсеньевичъ.
6. Дьяковъ, Владиміръ Петровичъ.
7. Егоровъ, Георгій Петровичъ.
8. Езерскій, Степанъ Ивановичъ.
9. Емельяновъ, Иванъ Михайловичъ.
10. Ивановъ, Ипатій Памфиловичъ.
11. Комаровъ, Андрей Филипповичъ.
12. Мануйловъ, Анатолій Николаевичъ.
13. Можаровъ, Дмитрій Александровичъ.
14. Мокрицкій, Алексѣй Владиміровичъ.

15. Перовъ, Владиміръ Васильевичъ.
16. Поспѣловъ, Николай Михайловичъ.
17. Родовичъ, Леонардъ Телесфоровичъ.
18. Степановъ, Ѳеодоръ Александровичъ.

Избраны 6-го апрѣля 1896 года.

19. Целебровскій, Василій Васильевичъ.

Избраны 2-го октября 1896 года.

20. Дмитріевъ, Михаилъ Константиновичъ.
21. Егоровъ, Иванъ Егоровичъ.
22. Зубковъ, Николай Алексѣевичъ.
23. Кирилловъ, Иванъ Ивановичъ.
24. Карповъ, Иванъ Васильевичъ.
25. Кулигинъ, Лаврентій Александровичъ.
26. Мирончукъ, Иванъ Николаевичъ.
27. Михѣевъ, Николай Харитоновичъ.
28. Погорѣловъ, Юрій Яковлевичъ.
29. Стульниковъ, Алексѣй Ивановичъ.
30. Стрѣлецъ, Геннадій Александровичъ.
31. Черницкій, Григорій Семеновичъ.
32. Чуринъ, Ѳедоръ Ѳедоровичъ.
33. Яньковъ, Борисъ Александровичъ.

Избраны 26-го іюня 1897 года.

1. Андреевъ, Василій Васильевичъ.
2. Лазаревъ-Станищевъ, Владиміръ Александровичъ.

Избраны 2-го октября 1897 года.

3. Артаковъ, Николай Николаевичъ.
4. Ахундовъ, Адель Герей.
5. Крыловъ, Юлій Магновичъ.
6. Работновъ, Василій Михайловичъ.
7. Семеновъ, Николай Семеновичъ.
8. Скоритовскій, Николай Валентиновичъ.
9. Ткачевскій-Жуковъ, Николай Ѳедоровичъ.
10. Фетисовъ, Иванъ Ѳедотовичъ.
11. Шмаковъ, Алексѣй Семеновичъ.
12. Ясневъ, Александръ Михайловичъ.

Избраны 14-го ноября 1897 года.

13. Августовскій, Францъ Константиновичъ.
14. Бурунов'ъ, Семенъ Михайловичъ.
15. Волковъ, Василій Васильевичъ.
16. Камина, Іосифъ Дмитріевичъ.
17. Прытковъ, Николай Григорьевичъ.
18. Пеликановъ, Викторъ Алексѣевичъ.
19. Бушловъ, Михаилъ Александровичъ.
20. Поляхъ, Парфирій Ивановичъ.
21. Пучиловъ, Михаилъ Александровичъ.
22. Собенцовъ, Михаилъ Герасимовичъ.
23. Тархо'въ, Денисъ Марковичъ.
24. Смирновъ, Михаилъ Васильевичъ.
25. Рыбинцевъ, Василій Ивановичъ.

Избраны 17-го февраля 1898 года.

1. Богомоловъ, Викторъ Ѳедотовичъ.
2. Войновъ, Алексѣй Дмитріевичъ.
3. Удаловъ, Василій Васильевичъ.

Избраны 23-го мая 1898 года.

4. Бѣлоусовъ, Алексѣй Дмитріевичъ.
5. Второвъ, Яковъ Петровичъ.
6. Ерофѣевъ, Иннокентій Венедиктовичъ.
7. Кидони, Иванъ Георгіевичъ.
8. Любимовъ, Григорій Ивановичъ.
9. Манусовичъ, Владиміръ Максимовичъ.
10. Нефедьевъ, Иванъ Ивановичъ.
11. Ору, Иванъ Густавовичъ.
12. Платоновъ, Иннокентій Михайловичъ.
13. Поповъ, Михаилъ Петровичъ.
14. Смирновъ, Тихонъ Ивановичъ.
15. Хорошавинъ, Петръ Петровичъ.

Избраны 1-го августа 1898 года.

16. Васильченко, Иванъ Іуліановичъ.
17. Ведерниковъ, Валентинъ Михайловичъ.
18. Венедиктовъ, Иванъ Михайловичъ.

19. Воскресенскій, Тихонъ Петровичъ.
20. Ерюхинъ, Александръ Николаевичъ.
21. Захаровъ, Георгій Ивановичъ.
22. Ивонинъ, Ѳедоръ Васильевичъ.
23. Коноплевъ, Ѳедоръ Васильевичъ.
24. Кряжовъ, Александръ Никаноровичъ.
25. Курносовъ, Иванъ Ивановичъ.
26. Литвиненко, Иванъ Силычъ.
27. Ломовисскій, Александръ Ѳедоровичъ.
28. Лопухинъ, Иванъ Викторовичъ.
29. Максимовъ, Александръ Семеновичъ.
30. Михайловскій, Андрей Ивановичъ.
31. Молчановъ, Василій Алексѣевичъ.
32. Плиско, Константинъ Ивановичъ.
33. Погосскій, Петръ Петровичъ.
34. Поздняковъ, Григорій Георгіевичъ.
35. Полчаниновъ, Александръ Григорьевичъ.
36. Пѣвицкій, Иванъ Ивановичъ.
37. Сваинскій, Иванъ Николаевичъ.
38. Семеновъ, Иванъ Алексѣевичъ.
39. Скляревскій, Антонъ Ѳедоровичъ.
40. Ставровъ, Алексѣй Ивановичъ.
41. Суринъ, Александръ Ивановичъ.
42. Тихомировъ, Иванъ Ивановичъ.
43. Тубольцевъ, Георгій Семеновичъ.
44. Филиповичъ, Казиміръ Петровичъ.
45. Финиковъ, Григорій Григорьевичъ.
46. Харитоновъ, Григорій Ефимовичъ.
47. Чарнецкій, Іосивъ Александровичъ.
48. Щербаковъ, Яковъ Алексѣевичъ.
49. Ярковъ, Хрисанфъ Алексѣевичъ.

Избраны 2-го октября 1898 года.

50. Бургардтъ, Георгій Петровичъ.
51. Бѣлянчевъ, Александръ Петровичъ.
52. Говорливыхъ, Ѳедоръ Филипповичъ.
53. Губинъ, Димитрій Дементьевичъ.
54. Козикъ, Густавъ Адольфовичъ.
55. Кузнецовъ, Геннадій Григорьевичъ.

56. Медвѣдевъ, Николай Спиридоновичъ.
57. Несмѣловъ, Владиміръ Васильевичъ.
58. Соловьевъ, Александръ Яковлевичъ.
59. Улановъ, Ѳедоръ Іосифовичъ.
60. Фирсовъ, Григорій Петровичъ.

Избраны 17-го февраля 1899 года.

1. Борисовъ, Василій Викторовичъ.
2. Давыдовъ, Петръ Антоновичъ.
3. Добрынинъ, Павелъ Андреевичъ.
4. Жадкевичъ, Василій Родіоновичъ.
5. Игнатьевъ, Михаилъ Гавриловичъ.
6. Калинниковъ, Николай Сергѣевичъ.
7. Кирпичекъ, Тихонъ Кирилловичъ.
8. Коровинъ, Алексѣй Михайловичъ.
9. Лебедевъ, Сергѣй Николаевичъ.
10. Мамоновъ, Макарій Семеновичъ.
11. Муравьевъ, Сергѣй Васильевичъ.
12. Николаевъ, Владиміръ Константиновичъ.
13. Никоновъ, Алексѣй Николаевичъ.
14. Окрейцъ, Станиславъ Станиславовичъ.
15. Пятовъ, Аѳиногенъ Николаевичъ.
16. Рудковскій, Зиновій Мартыновичъ.
17. Соловьевъ, Никифоръ Ефимовичъ.
18. Трофимовъ, Василій Трофимовичъ.
19. Трофимовъ, Георгій Трофимовичъ.
20. Хмѣлевскій, Станиславъ Теофиловичъ.
21. Числовъ, Петръ Ивановичъ.
22. Чудиновъ, Михаилъ Петровичъ.
23. Щербовъ, Павелъ Львовичъ.

Избраны 13-го марта 1899 г.

24. Акчуринъ, Касимъ-Ханъ-Абдряшитовичъ.
25. Алексѣевъ, Николай Георгіевичъ.
26. Гетманенко, Василій Ѳедоровичъ.
27. Гладышевъ, Александръ Владимировичъ.
28. Глазовъ, Яковъ Григорьевичъ.
29. Ефимовъ, Григорій Ефимовичъ.
30. Казьминъ, Сергѣй Сергѣевичъ.

31. Кононовъ, Николай Васильевичъ.
32. Кузнецовъ, Алексѣй Алексѣевичъ.
33. Малютинъ, Сергѣй Анастасьевичъ.
34. Мануйловъ, Петръ Николаевичъ.
35. Меликовъ, Сергѣй Васильевичъ.
36. Никольскій, Михаилъ Яковлевичъ.
37. Ногинъ, Василій Васильевичъ.
38. Пирожковъ, Петръ Георгіевичъ.
39. Писаревъ, Петръ Павловичъ.
40. Россомахинъ, Яковъ Григорьевичъ.
41. Самсоновъ, Василій Никитичъ.
42. Смирновъ, Иванъ Сергѣевичъ.
43. Флеровъ, Андрей Ефимовичъ.
44. Яковлевъ, Василій Ивановичъ.

Избраны 26-го іюня 1899 г.

45. Елецкій, Анисимъ Прокофьевичъ.
46. Крюковъ, Макаръ Макаровичъ.
47. Лысихинъ, Иванъ Ивановичъ.
48. Максимовъ, Андрей Семеновичъ.
49. Малышевъ, Никифоръ Константиновичъ.
50. Мельниковъ, Сергѣй Николаевичъ.
51. Митрофановъ, Николай Георгіевичъ.
52. Пинкусовичъ, Александръ Ивановичъ.
53. Проскуряковъ, Иванъ Михайловичъ.
54. Серебряковъ, Василій Михайловичъ.
55. Смирновъ, Александръ Ивановичъ.
56. Соловьевъ, Александръ Ивановичъ.
57. Сондагъ, Владиміръ Болеславовичъ.
58. Сучковъ, Иванъ Козьмичъ.
59. Туровичъ, Станиславъ Петровичъ.
60. Фонъ-Эрнъ, Александръ Георгіевичъ.
61. Шелестъ, Владиміръ Леонтьевичъ.

Избраны 2-го октября 1899 г.

62. Бѣгуновъ, Аристархъ Павловичъ.
63. Вѣсичъ, Александръ Александровичъ.
64. Глаголевъ, Ѳеодоръ Михайловичъ.
65. Головинъ, Андрей Дмитріевичъ.

66. Голубевъ, Иванъ Васильевичъ.
67. Гриневъ, Козьма Порфирьевичъ.
68. Колокольцевъ, Иванъ Александровичъ.
69. Лаубе, Петръ Яковлевичъ.
70. Лебедевъ, Николай Александровичъ.
71. Лѣпилинъ, Василій Устиновичъ.
72. Михайловъ, Иванъ Ивановичъ.
73. Охотниковъ, Дмитрій Никифоровичъ.
74. Пономаревъ, Ѳеодоръ Андреевичъ.
75. Разсказовскій, Евгеній Афанасьевичъ.
76. Романовъ, Василій Александровичъ.
77. Рыкалевъ, Николай Николаевичъ.
78. Сальниковъ, Николай Ефимовичъ.
79. Скворцовъ, Александръ Ивановичъ.
80. Соснинъ, Александръ Прокопьевичъ.
81. Чухаревъ, Сергѣй Васильевичъ.
82. Яковлевскій, Василій Ивановичъ.

Избраны 17 февраля 1900 г.

1. Абрамовъ, Александръ Дмитріевичъ.
2. Андерсонъ, Василій Ивановичъ.
3. Артемовъ, Борисъ Гавриловичъ.
4. Боровковъ, Иванъ Ивановичъ.
5. Бахтіяровъ, Алексѣй Николаевичъ.
6. Болдыревъ, Матвѣй Васильевичъ.
7. Бухаринъ, Евдокимъ Георгіевичъ.
8. Васинъ, Ѳедотъ Дмитріевичъ.
9. Войбергъ, Мартынъ Гендриновичъ.
10. Годзишевскій, Василій Ивановичъ.
11. Давиденко, Василій Самойловичъ.
12. Демлеръ, Василій Карловичъ.
13. Дмитріевъ, Иванъ Павловичъ.
14. Заицъ, Петръ Петровичъ.
15. Закржевскій, Феликсъ Ричардовичъ.
16. Клявинъ, Андрей Мартыновичъ.
17. Ковыженко, Викторъ Георгіевичъ.
18. Клійфусъ, Валеріянъ Мартыновичъ.
19. Козинъ, Иванъ Агѣевичъ.
20. Кузановъ, Петръ Соломоновичъ.

21. Казанцевъ, Илья Васильевичъ.
22. Константиновъ, Борисъ Константиновичъ.
23. Марьяновичъ, Константинъ Елеазаровичъ.
24. Митюшевъ, Алексѣй Ивановичъ.
25. Нестеровъ, Иванъ Михайловичъ.
26. Нарцевъ, Николай Михайловичъ.
27. Новиковъ, Козьма Борисовичъ.
28. Оголѣвецъ, Константинъ Яковлевичъ.
29. Орловъ, Петръ Николаевичъ.
30. Поладичевъ, Лука Петровичъ.
31. Поповъ, Дмитрій Николаевичъ.
32. Ручимскій, Николай Николаевичъ.
33. Тилыпсъ, Иванъ Давидовичъ.
34. Тупицынъ, Анатолій Лукичъ.
35. Фроловъ, Ѳеодоръ Тимоѳеевичъ.
36. Чеботаревъ, Пантелей Петровичъ.
37. Чибисовъ, Петръ Николаевичъ.
38. Шараповъ, Николай Александровичъ.
39. Швецовъ, Александръ Васильевичъ.
40. Янсонъ, Иванъ Ивановичъ.
41. Юшко, Антонъ Юрьевичъ.

Избраны 2-го октября 1900 г.

42. Агатовъ, Иванъ Егоровичъ.
43. Азбукинъ, Петръ Косьмичъ.
44. Батенинъ, Николай Ивановичъ.
45. Велигорскій, Павелъ Михайловичъ.
46. Дзинре, Эрнестъ Христіановичъ.
47. Дехтяревъ, Матвѣй Ѳеодоровичъ.
48. Добровъ, Константинъ Ивановичъ.
49. Дубовенко, Алексѣй Георгіевичъ.
50. Думеновъ, Сергѣй Ефимовичъ.
51. Еремѣевъ, Алексѣй Алексѣевичъ.
52. Жмундзиновичъ, Эдуардъ Іосифовичъ.
53. Ивановъ, Порфирій Осиповичъ.
54. Калянинъ, Сергѣй Павловичъ.
55. Колокольниковъ, Владиміръ Ивановичъ.
56. Кочуринъ, Яковъ Богдановичъ.
57. Крашенинниковъ, Матвѣй Матвѣевичъ.

58. Крючковъ, Антонъ Никифоровичъ.
59. Кудинъ, Яковъ Ануфріевичъ.
60. Кудрявцевъ, Алексѣй Алексѣевичъ.
61. Курбатовъ, Павелъ Абрамовичъ.
62. Ледковъ, Георгій Ивановичъ.
63. Михневичъ, Иванъ Ефимовичъ.
64. Польшинъ, Ефимій Гавриловичъ.
65. Пролетовъ, Владиміръ Михайловичъ.
66. Семенцовъ, Иванъ Ильичъ.
67. Смирновъ, Александръ Андреевичъ.
68. Розановъ, Василій Андреевичъ.
69. Ростовцевъ, Тихонъ Ивановичъ.
70. Рябчиковъ, Иванъ Ѳедотовичъ.
71. Рыжковъ, Михаилъ Алексѣевичъ.
72. Тамбовскій, Викторъ Павловичъ.
73. Хоменко, Ѳеодоръ Даниловичъ.
74. Чермныхъ, Сергѣй Ѳеодоровичъ.
75. Шестернинъ, Павелъ Артемьевичъ.
76. Щербачевъ, Николай Ефимовичъ.
77. Щетининъ, Николай Васильевичъ.

Избраны 17-го февраля 1901 г.

1. Байковъ, Николай Петровичъ.
2. Баскаковъ, Александръ Константиновичъ.
3. Брагинъ, Алексѣй Григорьевичъ.
4. Великопольскій, Александръ Александровичъ.
5. Горшковъ, Петръ Ивановичъ.
6. Егоровъ, Владиміръ Николаевичъ.
7. Егоровъ, Евфимій Александровичъ.
8. Квятковскій, Николай Францевичъ.
9. Краевъ, Владиміръ Семеновичъ.
10. Лилѣевъ, Иванъ Михайловичъ.
11. Логуновъ, Ѳеодоръ Павловичъ.
12. Лупандинъ, Павелъ Ильичъ.
13. Садовъ, Александръ Семеновичъ.
14. Сазоновъ, Василій Ивановичъ.
15. Свѣшниковъ, Дмитрій Павловичъ.
16. Спицинъ, Иванъ Семеновичъ.
17. Рюминъ, Александръ Ивановичъ.

18. Хотяинцевъ, Дмитрій Михайловичъ.
19. Филатовъ, Михаилъ Дмитріевичъ.
20. Фонтановъ, Александръ Михайловичъ.
21. Шовскій, Александръ Алексѣевичъ.

Избраны 26-го іюня 1901 г.

1. Васенинъ, Петръ Алексѣевичъ.
2. Воскресенскій, Дмитрій Сергѣевичъ.
3. Дзеревяго, Василій Алексѣевичъ.
4. Дьяконовъ, Сергѣй Ивановичъ.
5. Жуковъ, Николай Евгеньевичъ.
6. Зубъ, Михаилъ Константиновичъ.
7. Калугинъ, Петръ Дмитріевичъ.
8. Коцеллъ, Александръ Игнатьевичъ.
9. Махинъ, Ефремъ Ефремовичъ.
10. Нѣмцевъ, Петръ Ивановичъ.
11. Онофренко, Василій Ѳедоровичъ.
12. Панфиловъ, Левъ Васильевичъ.
13. Павловъ, Павелъ Алексѣевичъ.
14. Пивоваровъ, Ѳедоръ Никифоровичъ.
15. Поливановъ, Николай Александровичъ.
16. Поповъ, Александръ Ивановичъ.
17. Соколовъ, Василій Семеновичъ.
18. Смирновъ, Дмитрій Ѳедоровичъ.
19. Сребряниковъ, Иванъ Николаевичъ.
20. Тарасенко, Козьма Силеверстовичъ.
21. Теръ-Абрамовъ, Иванъ Никитичъ.
22. Ткаченко, Сергѣй Ѳедоровичъ.
23. Теличенко, Степанъ Тарасовичъ.
24. Якобовскій, Иванъ Гавриловичъ.
25. Яковенко, Дмитрій Ѳедоровичъ.
26. Ячмонинъ, Семенъ Гавриловичъ.
27. Ѳедотовъ, Сергѣй Степановичъ.

Избраны 22-го сентября 1901 г.

1. Александровъ, Павелъ Ѳедоровичъ.
2. Борисковичъ, Василій Константиновичъ.
3. Гнѣдыхъ, Александръ Дмитріевичъ.
4. Долто, Иванъ Ивановичъ.
5. Зебницкій, Ѳедоръ Георгіевичъ.
6. Игнатовъ, Михаилъ Алексѣевичъ.
7. Ивановъ, Владиміръ Николаевичъ.
8. Кириченко, Степанъ Исааковичъ.
9. Коробкинъ, Василій Яковлевичъ.
10. Меженинъ, Семенъ Михайловичъ.
11. Масленниковъ, Сергѣй Лукичъ.
12. Осмоловскій, Александръ Николаевичъ.
13. Поликарповъ, Алексѣй Ивановичъ.
14. Скляревичъ, Андрей Николаевичъ.
15. Таловъ, Андрей Васильевичъ.
16. Фельдтъ, Василій Васильевичъ.
17. Хоревъ, Константинъ Александровичъ.
18. Черноклинцевъ, Иванъ Прокофьевичъ.
19. Чирковъ, Владиміръ Александровичъ.
20. Шаповаловъ, Павелъ Алексѣевичъ.
21. Ѳедотовъ, Владиміръ Ѳедоровичъ.

Избраны 17-го февраля 1902 г.

1. Агишевскій, Михаилъ Алексѣевичъ.
2. Андреевъ, Павелъ Андреевичъ.
3. Ахмаметьевъ, Алексѣй Ивановичъ.
4. Баранецъ, Владиміръ Владиміровичъ.
5. Безсоновъ, Егоръ Васильевичъ.
6. Бенардаки, Аркадій Николаевичъ.
7. Буевъ, Николай Николаевичъ.
8. Вавиловъ, Василій Ивановичъ.
9. Войцикъ, Михаилъ Степановичъ.
10. Дамбитъ, Петръ Андреевичъ.
11. Данненбергъ, Николай Іосифовичъ.
12. Дьяконовъ, Дмитрій Михайловичъ.
13. Егоровъ, Василій Григорьевичъ.
14. Ждановъ, Александръ Александровичъ.
15. Жеравковъ, Антонъ Яковлевичъ.
16. Жижинъ, Петръ Дмитріевичъ.

17. Журукъ-Журинскій, Осипъ Николаевичъ.
18. Задоринъ, Константинъ Михайловичъ.
19. Задоринъ, Михаилъ Михайловичъ.
20. Ивановъ, Петръ Васильевичъ.
21. Каленовъ, Иванъ Дмитріевичъ.
22. Кирилловъ, Александръ Ѳедоровичъ.
23. Кирюхинъ, Петръ Тимофеевичъ.
24. Классенъ, Яковъ Абрамовичъ.
25. Корепановъ, Александръ Владиміровичъ.
26. Корепановъ, Аркадій Александровичъ.
27. Костинъ, Владиміръ Александровичъ.
28. Красильниковъ, Дмитрій Александровичъ.
29. Курзинъ, Петръ Ивановичъ.
30. Литятовъ, Александръ Ивановичъ.
31. Макаровъ, Николай Павловичъ.
32. Медвѣдевъ, Михаилъ Ильичъ.
33. Мироновъ, Петръ Васильевичъ.
34. Онофренко, Василій Ѳедоровичъ.
35. Остапко, Лазарь Павловичъ.
36. Пиковъ, Владиміръ Ильичъ.
37. Поповъ, Владиміръ Степановичъ.
38. Полошкинъ, Ефимъ Григорьевичъ.
39. Примакъ, Маркъ Анисимовичъ.
40. Просвирнинъ, Сергѣй Александровичъ.
41. Рубцовъ, Александръ Михайловичъ.
42. Саранцевъ, Александръ Александровичъ.
43. Сѣрковъ, Іустинъ Николаевичъ.
44. Томсонъ, Карлъ Томасовичъ.
45. Тихомировъ, Иванъ Степановичъ.
46. Тихоновъ, Александръ Филипповичъ.
47. Тулубьевъ, Петръ Николаевичъ.
48. Шабашевъ, Петръ Ѳедоровичъ.
49. Шаталинъ, Павелъ Ивановичъ.
50. Яхонтовъ, Матвѣй Николаевичъ.
51. Яхонтовъ, Сергѣй Ивановичъ.

Избраны 26-го іюня 1902 г.

1. Анисимовъ, Николай Тимофеевичъ.
2. Березинъ, Михаилъ Ивановичъ.

3. Березовскій, Никаноръ Іосифовичъ.
4. Бубриншъ, Эдуардъ Кришевичъ.
5. Булатовъ, Василій Ивановичъ.
6. Гангелинъ, Лаврентій Николаевичъ.
7. Жираръ-де-Вильяръ, Евгеній Максимил.
8. Замошниковъ, Иванъ Ивановичъ.
9. Зикѣевъ, Иванъ Ивановичъ.
10. Исаевъ, Михаилъ Андреевичъ.
11. Казанскій, Іуліанъ Андреевичъ.
12. Каплинскій, Евгеній Владиміровичъ.
13. Карповъ, Павелъ Ивановичъ.
14. Каштановъ, Ѳедоръ Георгіевичъ.
15. Колчинъ, Николай Яковлевичъ.
16. Кондратьевъ, Ѳедоръ Яковлевичъ.
17. Котляровъ, Иванъ Михайловичъ.
18. Красноперовъ, Илья Павловичъ.
19. Краузе, Эрнстъ Юрьевичъ.
20. Куцевъ, Сергѣй Михайловичъ.
21. Каюровъ, Иванъ Михайловичъ.
22. Лазаревъ, Никита Лаврентьевичъ.
23. Ларіоновъ, Павелъ Ивановичъ.
24. Миреръ, Владимиръ Борисовичъ.
25. Неустроевъ, Леонидъ Ивановичъ.
26. Подрѣзовъ, Андрей Дмитріевичъ.
27. Пономаренко, Владиміръ Лаврентьевичъ.
28. Плохотенко, Алексѣй Константиновичъ.
29. Семовскихъ, Николай Александровичъ.
30. Сергѣевъ, Михаилъ Васильевичъ.
31. Скала, Георгій Ѳедосеевичъ.
32. Соколовъ, Дмитрій Григорьевичъ.
33. Соколовъ, Андрей Ивановичъ.
34. Суликовскій, Феликсъ Феликсовичъ.
35. Тюленевъ, Сергѣй Александровичъ.
36. Ульянинскій, Кондратій Евгеньевичъ.
37. Ѳедоровъ, Григорій Андреевичъ.
38. Ѳедоровъ, Модестъ Ивановичъ.
39. Эншинъ, Петръ Васильевичъ.
40. Юдинъ, Игнатій Петровичъ.
41. Юрченко, Дмитрій Романовичъ.

Избраны 28 сентября 1902 г.

1. Акуловъ, Георгій Николаевичъ.
2. Арефьевъ, Михаилъ Александровичъ.
3. Абалаковъ, Мануилъ Иннокентьевичъ.
4. Глоба-Михайленко, Иванъ Михайловичъ.
5. Деминъ, Семенъ Григорьевичъ.
6. Заболотскій, Петръ Маркеловичъ.
7. Зотовъ, Николай Николаевичъ.
8. Ислентьевъ, Петръ Алексѣевичъ.
9. Калмыковъ, Петръ Акимовичъ.
10. Матюхинъ, Никифоръ Афанасьевичъ.
11. Малинъ, Василій Михайловичъ.
12. Мироновъ, Аполлонъ Алексѣевичъ.
13. Медковъ, Ѳедоръ Сергѣевичъ.
14. Савченко, Василій Сергѣевичъ.
15. Собко, Николай Александровичъ.
16. Саломатинъ, Николай Никифоровичъ.
17. Сорокинъ, Григорій Алексѣевичъ.
18. Чебуркинъ, Александръ Викторовичъ.
19. Юрковскій, Николай Петровичъ.

Приложеніе XV.

СПИСОКЪ

поступившимъ членскимъ взносамъ въ текущемъ году по 1-е октября.

Мѣсяцъ.	Чис.			Руб.	Коп.	Руб. К.
Январь	4	Отъ	Гладышева А. В. . .	5	—	
	5	„	Ѳедотова В. С. . . .	3	—	
	„	„	Рябчикова И. Ѳ. . . .	12	—	
	„	„	Пинкусовича А. И. . .	12	—	
	12	„	Чеботарева П. П. . . .	12	—	
	„	„	Янсона И. И.	12	—	
	23	„	Коцелла А. И.	5	—	
	„	„	Ору И. Г.	12	—	
						73 —
Февраль	6	„	Зебницкаго Ѳ. Г. . . .	12	—	
	7	„	Никольскаго В. К. . .	12	—	
	16	„	Рубцова А. М.	20	—	
	„	„	Андреева В. В.	12	—	
	„	„	Зубкова Н. А.	12	—	
	„	„	Щетинина Н. В.	12	—	
	„	„	Серебрякова В. М. .	12	—	
	„	„	Себенцова М. Г. . . .	12	—	
	18	„	Агишевскаго М. А. . .	20	—	
	„	„	Жеравкова А. Я. . . .	3	—	
	20	„	Петровскаго В. Г. . . .	50	—	
	26	„	Просвирнина С. А. . .	20	—	
	28	„	Теръ-Абрамова И. Н.	12	—	
	„	„	Гетманенко В. Ѳ. . . .	12	—	
	„	„	Дмитріева В. П.	12	—	
	„	„	Митюшова А. И.	10	—	
						243 —
			Переносъ..	—	—	316 —

			Переносъ.. —	—	316 —
Мартъ	5		Отъ Миронова П. В.....	32 —	
	„	„	Корепанова А. В....	32 —	
	„	„	Алексѣева П. А.....	6 —	
	6	„	Иванова П. В.....	20 —	
	„	„	Шестернина П. А...	6 —	
	„	„	Остапко Л. П.....	17 —	
	19	„	Курзина П. И.....	32 —	
	„	„	Латова Ф. В.....	12 —	
	„	„	Ледкова Г. И.....	12 —	
	„	„	Тамбовскаго В. П....	12 —	
	21	„	Артакова Н. Н.....	12 —	
	„	„	Ногина В. В.....	12 —	
	„	„	Корепанова И. С....	6 —	
	22	„	Краева В. С.....	5 —	
	23	„	Павлова П. А.....	32 —	
	27	„	Смирнова А. А.....	12 —	
	29	„	Бѣгунова А. П.	12 —	
					272 —
Апрѣль	10	„	Медвѣдева М. И.....	32 —	
	„	„	Смирнова А. И.....	12 —	
	„	„	Пѣвицкаго П. И.....	12 —	
	19	„	Баскакова А. К.....	9 —	
	22	„	Федотова В. Ѳ.....	32 —	
	„	„	Егорова В. Н.....	12 —	
	„	„	Шовскаго А. А.....	6 —	
	23	„	Осмоловскаго А. Н..	3 —	
	„	„	Баскакова А. К.....	3 —	
	„	„	Нестерова И. М.....	12 —	
	„	„	Филатова М. Д.....	12 —	
	„	„	Томсона К. Т.....	32 —	
	„	„	Жмуйдзиновича Э. І.	5 —	
	„	„	Квятковскаго Н. Ф..	12 —	
	„	„	Буева Н. Н.....	12 —	
	„	„	Даненберга Н. К...	32 —	
	27	„	Второва Я. П.	12 —	
					250 —
Май	3	„	Ерюхина А. Н.	12 —	
			Переносъ .	12 —	838 —

		Переносъ. .	12	—	838 —
Май	3	Отъ Лупандина П. И. . .	32	—	
	„	„ Муравьева С. В. . .	12	—	
	„	„ Чибисова П. Н. . . .	12	—	
	„	„ Коцелла А. И. . . .	1	—	
	15	„ Демлера В. К. . . .	12	—	
	„	„ Орлова П. Н.	12	—	
	31	„ Ульянинскаго К. Е. .	32	—	
	„	„ Жмуйдзиновича Э. І.	27	—	
	„	„ Кирюхина П. Т. . . .	32	—	
					184 —
Іюнь	6	„ Панфилова И. А. . .	5	—	
	8	„ Бенардаки А. Н. . .	6	—	
	14	„ Крючкова А. Н. . .	5	—	
	„	„ Польшина С. Г. . . .	12	—	
	17	„ Жданова А. А. . . .	32	—	
	22	„ Якубовскаго И. Г. . .	3	—	
	26	„ Брагина А. П. . . .	12	—	
	„	„ Саранцева А. А. . .	5	—	
					80 —
Іюль	9	„ Швецова А. В. . . .	32	—	
	26	„ Россомахина Я. Г. .	25	—	
	31	„ Михаилова И.	2	—	
	„	„ Зикѣева И. И. . . .	5	—	
	„	„ Ѳедорова М. И. . . .	11	—	
					75 —
Августъ	2	„ Махина Е. Е.	10	—	
	„	„ Задорина М. М. . . .	32	—	
	„	„ Федотова С. С. . . .	12	—	
	„	„ Каюрова И. М. . . .	20	—	
	10	„ Березовскаго Н. У. .	12	—	
	12	„ Кириллова А. Ф. . .	32	—	
	29	„ Соловьева А. Я. . .	12	—	
					130 —
Сент.	17	Отъ Безсонова Е. В. . .	16	—	
	18	„ Калугина П. Д. . . .	3	—	
	19	„ Хмѣлевскаго С. Т. .	24	—	
	„	„ Тарасенкова К. С. .	16	—	
		Переносъ. .	59	—	1307 —

		Переносъ . .	59 —	1307 —
Сент.		Отъ Журукъ-Журинскаго О. Н.	3 —	
20	„	Соколова Д. Г. . . .	24 —	
26	„	Исаева М. А.	5 —	
„	„	Максимова А. С. . .	10 —	
„	„	Жираръ-де-Вильяръ Е. М.	5 —	
„	„	Орлова П. Н.	44 —	
„	„	Сорокина Г. А.	23 —	
„	„	Поликарпова А. И. . .	30 —	
„	„	Кудина Я. О.	12 —	
„	„	Неустроева Я.	10 —	
„	„	Костина В. А.	5 —	
„	„	Ломовисскаго А. Ѳ. .	5 —	
			106 —	
		Всего по 1 октября . .	1542 —	

Приложеніе XVI.

Всероссійскій Союзъ присяжныхъ счетоводовъ

и

Обществъ Счетоводовъ.

Докладъ Совѣта Общества Счетоводовъ

общему собранію гг. членовъ Общества Счетоводовъ.

Общество Счетоводовъ измѣнило бы своей задачѣ, если бы съ своей стороны не вошло въ обсужденіе вопросовъ о наилучшемъ способѣ урегулированія счетоводнаго дѣла.

Поэтому Совѣтъ Общества, вѣрный такому взгляду, представляетъ на обсужденіе общаго собранія гг. членовъ Общества Счетоводовъ проектъ положенія объ учрежденіи, во-1-хъ, Всероссійскаго Союза Присяжныхъ Счетоводовъ и, во-2-хъ, мѣстныхъ Обществъ Счетоводовъ съ ихъ отдѣленіями.

Настоящій проектъ послѣ утвержденія его въ Общемъ Собраніи 1 августа 1898 г. былъ вносимъ еще на обсужденіе и разсмотрѣніе III Съѣзда Счетоводовъ и въ настоящее время, согласно одобренію и постановленію Съѣзда, выработанъ въ окончательной редакціи.

Вмѣстѣ съ этимъ Совѣтъ проситъ общее собраніе, въ томъ случаѣ, если проекъ этотъ будетъ имъ одобренъ и утвержденъ, уполномочить Совѣтъ представить его на благоусмотрѣніе г. Министру Финансовъ.

ПОСТАНОВЛЕНІЕ

Общаго Собранія гг. Членовъ Общества Счетоводовъ 1 и 18 августа 1898 г.

По прочтеніи по параграфамъ въ окончательной редакціи проекта положенія о Всероссійскомъ Союзѣ Счетоводовъ и Обществахъ Счетоводовъ и по сдѣланнымъ измѣненіямъ, таковой проектъ, а равно и временныя правила къ проекту утверждены единогласно.

Постановлено: уполномочить Совѣтъ Общества представить означенный проектъ въ Министерство Финансовъ.

Объяснительная записка къ проекту положенія о Всероссійскомъ Союзѣ присяжныхъ Счетоводовъ и Обществахъ Счетоводовъ.

По существу предмета настоящая объяснительная записка раздѣляется на три части: въ *первой* части доказывается возникающая потребность урегулированія счетоводнаго дѣла въ Россіи; во *второй*—разсматривается историческій ходъ развитія счетоводнаго вопроса въ Россіи и, наконецъ, въ *третьей*—объясняется наилучшій способъ урегулированія этого дѣла.

Первыя двѣ части, какъ выясненныя уже прежде, излагаются здѣсь въ приложеніи.

Обращаясь къ обсужденію вопроса о наилучшей постановкѣ счетоводнаго дѣла въ Россіи, необходимо привести слѣдующія соображенія.

Прежде всего, надо поставить цѣлью не только развитіе счетоводной науки, но и подъемъ знанія счетоводовъ и положенія, и достоинства лицъ, работающихъ въ области счетнаго труда.

Достиженіе такой цѣли при огромной территоріи Россіи и при разноплеменности населенія ея возможно только путемъ образованія мѣстныхъ Счетоводныхъ Обществъ въ такихъ промышленныхъ и торговыхъ центрахъ, въ которыхъ окажется достаточное количество членовъ для образованія такихъ Обществъ или ихъ отдѣленій.

Въ цѣляхъ контроля дѣятельности такихъ Обществъ слѣдуетъ образовать „Всероссійскій Союзъ Присяжныхъ Счетоводовъ“, которому и предоставить право провѣрять и утверждать въ званіи „присяжныхъ счетоводовъ“ лицъ, избираемыхъ мѣстными Обществами.

Такимъ образомъ, необходимо образовать:

во-1-хъ, мѣстныя „Общества Счетоводовъ“ съ ихъ отдѣленіями и

во-2-хъ, „Всероссійскій Союзъ Присяжныхъ Счетоводовъ“, и поставить это первымъ § и условіемъ положенія.

Въ составъ „Обществъ Счетоводовъ“ допускать въ качествѣ членовъ три разряда лицъ, посвятившихъ себя счетоводному труду: высшій—„присяжные счетоводы“, средній—„счетоводы“ и низшій—„кандидаты счетоводовъ“.

Избраніе такихъ членовъ должно быть допущено только по рекомендаціи 2-хъ или 3-хъ членовъ, принятымъ вездѣ порядкомъ, закрытою баллотировкой, большинствомъ голосовъ, въ мѣстныхъ Обществахъ, которымъ ближе всего извѣстенъ нравственный цензъ каждаго.

Къ баллотировкѣ на званіе присяжныхъ счетоводовъ, счетоводовъ и кандидатовъ допускаются только лица, имѣющія право быть членами Общества и представившія аттестатъ въ томъ, что они владѣютъ практическимъ и научнымъ цензомъ по счетоводству. Для практическаго ценза достаточно имѣть свидѣтельство въ томъ, что желающее баллотироваться лицо занимало должность на практикѣ самостоятельно въ теченіе, наприм., для присяжнаго счетовода пяти лѣтъ, для счетовода — двухъ лѣтъ и для кандидата — трехъ мѣсяцевъ. Послѣдніе могутъ служить на несамостоятельной должности.

Сроки эти, въ цѣляхъ привлеченія къ счетоводному труду лицъ съ высшимъ и среднимъ образованіемъ, могутъ быть сокращены на $^2/_3$ для лицъ съ высшимъ образованіемъ, а для лицъ съ среднимъ образованіемъ—на $^1/_3$.

Относительно научнаго ценза необходимо требовать отъ лицъ, желающихъ баллотироваться, представленія свидѣтельства отъ такихъ учебныхъ заведеній и курсовъ, въ программу которыхъ вошло преподаваніе счетоводства по всѣмъ системамъ и по всѣмъ отраслямъ промышленности и торговли. При этомъ необходимо требовать отъ присяжныхъ счетово-

новъ болѣе разносторонняго знанія, чѣмъ отъ счетоводовъ и кандидатовъ. Поэтому слѣдуетъ требовать отъ кандидатовъ—знанія основного счетоводства, отъ счетоводовъ—знанія сверхъ того одной изъ спеціальныхъ отраслей счетоводства, отъ присяжныхъ же счетоводовъ — не менѣе трехъ такихъ спеціальныхъ отраслей.

Такимъ образомъ можно обезпечить, что избираемые счетоводы будутъ обладать практическимъ и научнымъ цензами, нравственный же цензъ доказывается баллотировкой.

Въ видахъ контроля избранія въ члены присяжные счетоводы, счетоводы и кандидаты можно поставить требованіе, дабы мѣстныя Общества Счетоводовъ немедленно по избраніи членовъ присяжныхъ счетоводовъ представляли бы въ Совѣтъ Всероссійскаго Союза Счетоводовъ списки избранныхъ съ документами, именно: а) аттестатомъ о занимаемой должности, б) свидѣтельствомъ о знаніи счетоводства, в) протоколомъ о состоявшемся избраніи въ члены — присяжные счетоводы.

Совѣтъ Всероссійскаго Союза Счетоводовъ долженъ разсматривать такіе документы и, если найдетъ ихъ удовлетворяющими требованіямъ положенія и устава, то утверждаетъ въ званіи присяжныхъ счетоводовъ, и высылаетъ избраннымъ членскій билетъ и нагрудный знакъ, установленный для званія присяжнаго счетовода, по полученіи которыхъ лицо имѣетъ право пользоватьзя этимъ званіемъ.

Членами Обществъ не могутъ быть несовершеннолѣтніе, не окончившіе начальнаго училища и лица, опороченныя по суду.

Такимъ положеніемъ достаточно будетъ гарантирована правильность избранія лицъ и ихъ компетентность.

Затѣмъ, мѣстнымъ Обществамъ, развитіе которыхъ желательно, слѣдуетъ предоставить развивать свою дѣятельность въ трехъ направленіяхъ: во-первыхъ, *научномъ*—изданіе періодическихъ органовъ и книгъ и устройство библіотекъ, кабинетовъ для чтенія, публичныхъ чтеній, лекцій, докладовъ, сообщеній по вопросамъ счетоводства, отчетности и по связаннымъ съ этими вопросами отдѣламъ финансоваго, промышленнаго, торговаго законодательствъ; во-2-хъ, *вспомогательномъ* — выдачею ссудъ, пособій, а по возможности и

пенсій лицамъ, трудящимся по счетоводству, а также и доставленіемъ имъ временныхъ занятій и постоянныхъ мѣстъ, и, въ-3-хъ, *объединительномъ* — въ смыслѣ сближенія и ознакомленія членовъ между собою.

Что касается присяги, то, по русскому законодательству, во-1-хъ, присяга произносится, въ каждомъ отдѣльномъ случаѣ, когда это требуется закономъ, и, во-2-хъ, установлено предвареніе о присягѣ, равносильное самой присягѣ.

Присяга, чѣмъ рѣже произносится, тѣмъ сильнѣе сохраняетъ свою святость, и наоборотъ.

Въ видахъ охраненія существующаго уваженіе въ христіанскомъ мірѣ къ присягѣ, слѣдовало бы допускать ее лишь въ каждомъ отдѣльномъ случаѣ, требуемомъ закономъ, а при утвержденіи въ званіи присяжнаго счетовода слѣдуетъ примѣнять установленное въ русскомъ законодательствѣ предвареніе о присягѣ.

Тѣмъ болѣе это возможно допустить, что въ народной рѣчи слово „присяжный“ употребляется часто не въ смыслѣ человѣка, принесшаго присягу, а въ смыслѣ знатока, даже любителя своего дѣла.

Но если бы было признано необходимымъ требовать присягу при самомъ присужденіи званія присяжнаго счетовода, то въ этомъ случаѣ слѣдовало бы устранить изъ формулы присяги такія общія выраженія, которыя, поддаваясь различнымъ толкованіямъ, служатъ поводомъ къ обходу присяги. Тогда надо ясно и точно формулировать тѣ требованія, которыя обязанъ выполнять присяжный счетоводъ, наприм., сохранять тайны ввѣреннаго ему дѣла и т. п.

Уважая мнѣніе большинства, склоняющагося къ требованію присяги, Совѣтъ Общества Счетоводовъ внесъ въ представляемый проектъ положенія правила о принесеніи присяги при самомъ присвоеніи званія присяжнаго счетовода, а вмѣстѣ съ тѣмъ и выработалъ форму присяги для счетоводовъ.

Какъ Всероссійскому Союзу, такъ и мѣстнымъ Обществамъ слѣдуетъ предоставить право:

а) На общихъ основаніяхъ существующихъ постановленій издавать періодическій органъ для разработки вопросовъ счетоводства, обзора постановки счетоводнаго дѣла въ Россіи и заграницей и для своихъ публикацій.

б) Издавать сочиненія по предмету счетоводства, объявлять конкурсы и назначать преміи за такія сочиненія.

в) Содержать спеціальные библіотеки и кабинеты для чтенія, а также устраивать публичныя чтенія (лекціи, доклады, сообщенія) и бесѣды по вопросамъ счетоводства и по связаннымъ съ нимъ вопросамъ финансовымъ, торговымъ и промышленнымъ.

г) Съ особаго на каждый разъ разрѣшенія Министра Финансовъ созывать съѣзды для обсужденія вопросовъ, имѣющихъ непосредственное отношеніе къ дѣламъ Союза, и входить по такимъ вопросамъ съ ходатайствами къ Министру Финансовъ черезъ Департаментъ Торговли и Мануфактуръ.

Точно также, Союзъ и Общества должны имѣть право: а) пріобрѣтать всѣми законными способами имущества недвижимыя и движимыя, б) образовать особый фондъ для вспомоществованія своимъ членамъ, ихъ вдовамъ и сиротамъ или престарѣлымъ и малолѣтнимъ родственникамъ, лишившимся средствъ къ жизни со смертью члена.

Подробныя правила, необходимыя въ развитіе и дополненіе настоящаго положенія, излагаются въ утверждаемыхъ Министромъ Финансовъ уставахъ Всероссійскаго Союза и мѣстныхъ Обществъ Счетоводовъ.

Общія собранія членовъ Всероссійскаго Союза годовыя и чрезвычайныя происходятъ въ центральной столицѣ Москвѣ. Въ общихъ собраніяхъ имѣютъ право участвовать всѣ члены присяжные счетоводы всѣхъ Обществъ Счетоводовъ Имперіи.

Желательно дать возможность подавать голосъ въ общихъ собраніяхъ Союза наибольшему числу членовъ присяжныхъ счетоводовъ, но такъ какъ при громадныхъ разстояніяхъ и обширной территоріи Россіи и при многочисленномъ, какъ надо ожидать, составѣ Всероссійскаго Союза, большинству членовъ будетъ затруднительно являться на собранія лично, то слѣдовало бы либо предоставить мѣстнымъ Обществамъ Счетоводовъ право присылать на общія собранія своихъ уполномоченныхъ, подобно тому, какъ въ многолюдныхъ городскихъ кредитныхъ обществахъ петербургскомъ и московскомъ въ общія собранія избираются уполномоченные, либо же разрѣшить каждому члену присяжному счетоводу

подавать голосъ по довѣренностямъ другихъ сочленовъ присяжныхъ счетоводовъ.

За послѣднимъ способомъ нельзя не признать того преимущества, что онъ допускаетъ участіе на общемъ собраніи Всероссійскаго Союза Счетоводовъ каждаго члена, желающаго присутствовать на собраніяхъ лично или дозволяетъ передавать свой голосъ сочлену одинаковыхъ съ нимъ воззрѣній.

Завѣдываніе дѣлами Союза, охрана его интересовъ и правъ принадлежатъ Совѣту Союза, а въ мѣстныхъ Обществахъ—ихъ Совѣту. Порядокъ выбора Совѣтовъ, какъ Всероссійскаго Союза, такъ и мѣстныхъ Обществъ опредѣляется ихъ уставами.

Совѣтъ Всероссійскаго Союза Счетоводовъ дѣйствуетъ отъ имени Союза по всѣмъ дѣламъ въ его сношеніяхъ съ посторонними лицами, правительственными учрежденіями и должностными лицами, а равно ищетъ и отвѣчаетъ по суду.

Общества Счетоводовъ слѣдятъ за дѣятельностью своихъ членовъ—присяжныхъ счетоводовъ, счетоводовъ и кандидатовъ—и принимаютъ къ своему разсмотрѣнію жалобы, вызываемыя профессіональной дѣятельностью членовъ. При уважительности жалобы и вообще при наличности свѣдѣній о поступкакъ члена, роняющихъ честь и достоинство Общества или подрывающихъ довѣріе къ его членамъ, Общество, смотря по важности проступка, можетъ: а) сдѣлать замѣчаніе или выразить виновному порицаніе, б) удалить его изъ членовъ Общества на время, в) исключить его навсегда; послѣднее производится закрытою баллотировкою большинствомъ $^{2}/_{3}$ голосовъ. Недовольные рѣшеніемъ мѣстнаго Общества Счетоводовъ могутъ обращаться въ Совѣтъ Всероссійскаго Союза или общимъ порядкомъ въ судебныя учрежденія.

Члены Союза уплачиваютъ въ его пользу: а) единовременные взносы при вступленіи въ составъ Союза и б) ежегодные членскіе сборы. Размѣръ тѣхъ и другихъ платежей и сроки уплаты устанавливаются и измѣняются общими собраніями членовъ. Послѣдствія несвоевременности уплаты опредѣляются въ уставахъ Союза и Обществъ.

Совѣтъ Общества.

ПРОЕКТЪ.

ПОЛОЖЕНІЕ

о Всероссійскомъ Союзѣ Присяжныхъ Счетоводовъ и объ Обществахъ Счетоводовъ.

§ 1.

Въ цѣляхъ развитія науки счетоводства и подъема знанія, положенія и достоинства лицъ, работающихъ въ области счетоводнаго труда, учреждаются:

во-1-хъ, Всероссійскій Союзъ Присяжныхъ Счетоводовъ,

во-2-хъ, Общества Счетоводовъ съ ихъ отдѣленіями.

Союзъ имѣетъ мѣстопребываніе въ Москвѣ, а Общества и ихъ отдѣленія въ тѣхъ промышленныхъ и торговыхъ мѣстахъ Россіи, въ которыхъ они учреждены и вновь будутъ учреждаться или открывать свои отдѣленія.

§ 2.

Въ составъ Всероссійскаго Союза входятъ всѣ присяжные счетоводы, избранные въ это званіе, на основаніи настоящаго Положенія, Обществами Счетоводовъ и утвержденные совѣтомъ Союза.

Общества имѣютъ въ своемъ составѣ членовъ: а) присяжныхъ счетоводовъ, б) счетоводовъ, в) кандидатовъ на званіе счетоводовъ, а равно также и членовъ почетныхъ и соревнователей.

§ 3.

Членами присяжными счетоводами, счетоводами и кандидатами счетоводовъ могутъ быть только лица, имѣющія цензы: практическій, научный и нравственный.

Практическій цензъ доказывается аттестатомъ о занятіи самостоятельной должности по счетоводству въ качествѣ счетовода (бухгалтера) или преподавателя счетоводства,

а) для *присяжныхъ счетоводовъ* — не менѣе пяти лѣтъ,

б) для *счетоводова* — не менѣе двухъ,

в) для *кандидатовъ* же — на несамостоятельной должности—въ теченіе не менѣе 3-хъ мѣсяцевъ.

Примѣчаніе. Сроки эти сокращаются для лицъ, окончившихъ университеты и другія высшія учебныя заведенія, на $^2/_3$, а для лицъ, получившихъ среднее образованіе, на $^1/_3$.

Научный цензъ доказывается (независимо отъ общаго образованія: низшаго, средняго или высшаго) свидѣтельствомъ въ знаніи счетоводства отъ такихъ учебныхъ заведеній и курсовъ, въ программу которыхъ вошло преподаваніе счетоводства по всѣмъ системамъ и по всѣмъ спеціальнымъ отраслямъ промышленности. Списокъ этихъ учебныхъ заведеній и курсовъ утверждается Министрами Финансовъ и Народнаго Просвѣщенія.

При этомъ требуется:

а) отъ кандидатовъ—знаніе курса основного счетоводства,

б) отъ счетоводовъ—сверхъ основного, знаніе *одной* изъ спеціальныхъ отраслей счетоводства,

в) отъ присяжныхъ счетоводовъ—сверхъ основного, знаніе не менѣе *трехъ* спеціальныхъ отраслей счетоводства.

Примѣчаніе. Лица, прослужившія на самостоятельной должности счетовода до изданія настоящаго Положенія свыше 10 лѣтъ, могутъ предъявлять, взамѣнъ свидѣтельства учебнаго заведенія или курсовъ, самостоятельно разработанное счетоводство въ небольшомъ объемѣ на тему какой-либо спеціальности и, если таковое будетъ найдено удовлетворительнымъ Совѣтомъ Союза, то разработавшій таковую тему допускается къ баллотировкѣ.

Нравственный цензъ доказывается протоколомъ объ избраніи въ члены присяжные счетоводы, счетоводы или кандидаты закрытой баллотировкою большинствомъ голосовъ.

§ 4.

Почетными членами Обществъ Счетоводовъ могутъ быть избраны лица, оказавшія особыя услуги на поприщѣ коммерческихъ наукъ, а также оказавшія особое содѣйствіе процвѣтанію Обществъ.

Членами *соревнователями* Обществъ Счетоводовъ могутъ

быть лица, интересующіяся счетоводствомъ, статистикой, экономической и финансовыми науками и занимающіяся частнымъ служебнымъ трудомъ.

Примѣчаніе. Члены почетные и соревнователи не принимаютъ участія при голосованіи профессіональныхъ счетоводныхъ вопросовъ.

§ 5.

Не имѣютъ права быть членами Обществъ Счетоводовъ:

1) Лица несовершеннолѣтнія,

2) лица, не имѣющія свидѣтельства объ окончаніи, по меньшей мѣрѣ, курса училища, дающаго льготу IV разряда по отбыванію воинской повинности.

3) Лица, опороченныя по суду.

§ 6.

Избраніе въ члены производится по рекомендаціи не менѣе, какъ 3-хъ членовъ Общества. О днѣ выбора вывѣшивается объявленіе на видномъ мѣстѣ въ помѣщеніи Общества за мѣсяцъ до дня баллотировки. Самые выборы производятся въ общемъ собраніи гг. членовъ Общества закрытою баллотировкою простымъ большинствомъ голосовъ.

§ 7.

Общества Счетоводовъ представляютъ въ Совѣтъ Всероссійскаго Союза въ Москвѣ списки избранныхъ въ члены присяжные счетоводы съ приложеніемъ: а) аттестата о прослуженіи на самостоятельной должности установленнаго § 3 срока, б) свидѣтельства о спеціальномъ знаніи счетоводства и в) протокола общаго собранія о состоявшемся избраніи закрытою баллотировкой.

Совѣтъ Всероссійскаго Союза Счетоводовъ по разсмотрѣніи перечисленныхъ документовъ, если найдетъ таковые согласными съ требованіями настоящаго Положенія, утверждаетъ избранныхъ мѣстными Обществами въ званіи присяжныхъ счетоводовъ и высылаетъ каждому черезъ мѣстное Общество билетъ и значокъ, по полученіи которыхъ избранное лицо имѣетъ право пользоваться званіемъ присяжнаго счетовода.

§ 8.

Мѣстныя Общества представляютъ въ Совѣтъ Союза ежегодно именные списки наличныхъ своихъ членовъ присяжныхъ счетоводовъ. Не вносятся сюда: а) умершіе, б) отказавшіеся отъ званія, в) опороченные по суду и г) исключенные изъ мѣстнаго Общества общимъ собраніемъ большинствомъ $^{2}/_{3}$ голосовъ закрытой баллотировкой.

Списки членовъ присяжныхъ счетоводовъ печатаются Совѣтомъ ежегодно и дѣйствительны только на одинъ годъ, обозначенный въ заголовкѣ. Лицо, не внесенное въ списки текушаго года, лишается права пользоваться званіемъ *присяжнаго счетовода* и носить установленный для сего званія значокъ и возвращаетъ въ Общество билетъ и нагрудный значокъ на это званіе.

§ 9.

Всероссійскій Союзъ и мѣстныя Общества Счетоводовъ имѣютъ право:

а) На общихъ основаніяхъ существующихъ постановленій издавать періодическій органъ для разработки вопросовъ счетоводства, для обзора постановки счетоводнаго дѣла въ Россіи и за-границей и для своихъ публикацій.

б) Издавать сочиненія по предмету счетоводства, объявлять конкурсы и назначать преміи за такія сочиненія.

в) Содержать сцеціальные кабинеты и библіотеки для чтенія, а также устраивать публичныя чтенія (лекціи, доклады, сообщенія) и бесѣды по вопросамъ счетоводства и по связаннымъ съ нимъ вопросамъ финансовымъ, торговымъ и промышленнымъ.

г) Съ особаго на каждый разъ разрѣшенія Министерства Финансовъ созывать съѣзды для обсужденія вопросовъ, имѣющихъ непосредственное отношеніе къ дѣламъ Союза, и входить по такимъ вопросамъ съ ходатайствомъ къ Министру Финансовъ черезъ Департаментъ Торговли и Мануфактуръ.

д) Организовать на началахъ взаимопомощи выдачи ссудъ, пособій, а по возможности и пенсій престарѣлымъ сочленамъ, а также доставлять членамъ временныя занятія и постоянныя мѣста.

§ 10.

Союзъ и Общества имѣютъ право: а) пріобрѣтать всѣми законными способами имущество недвижимое и движимое, б) образовать особый фондъ для вспомоществованія своимъ членамъ, ихъ вдовамъ и сиротамъ или престарѣлымъ и малолѣтнимъ родственникамъ, лишившимся средствъ къ жизни со смертью члена.

Примѣчаніе. Средства для образованія вспомогательнаго фонда и его употребленіе опредѣляются въ уставахъ Союза и Обществъ.

§ 11.

Подробныя правила, необходимыя для развитія и дополненія настоящаго Положенія, излагаются въ утверждаемыхъ Министромъ Финансовъ уставахъ Всероссійскаго Союза и Обществъ Счетоводовъ съ ихъ отдѣленіями.

§ 12.

Члены Всероссійскаго Союза, утвержденные въ званіи присяжнаго счетовода, получая билетъ и присвоенный этому званію особый нагрудный значокъ, приносятъ присягу по формѣ при семъ прилагаемой.

§ 13.

Общія собранія членовъ Всероссійскаго Союза—годовыя и экстренныя—происходятъ въ Москвѣ. Въ общихъ собраніяхъ имѣютъ право участвовать только присяжные счетоводы.

§ 14.

Завѣдываніе дѣлами Союза, охрана его интересовъ и правъ принадлежитъ Совѣту Союза, избираемому порядкомъ, опредѣленнымъ въ уставѣ Союза.

§ 15.

Совѣтъ Союза дѣйствуетъ отъ имени Союза по всѣмъ дѣламъ въ его сношеніяхъ съ посторонними лицами, правительственными учрежденіями и должностными лицами, а равно ищетъ и отвѣчаетъ по суду.

§ 16.

Общества Счетоводовъ слѣдятъ за дѣятельностью своихъ членовъ—присяжныхъ счетоводовъ, счетоводовъ и кандидатовъ — и принимаютъ къ своему разсмотрѣнію жалобы, вызываемыя профессіональной дѣятельностью членовъ. При уважительности жалобы и вообще при наличности свѣдѣній о поступкахъ члена, роняющихъ честь и достоинство Общества или подрывающихъ довѣріе къ его членамъ, Общество, смотря по важности проступка, можетъ: а) сдѣлать замѣчаніе или выразить виновному порицаніе, б) удалить его изъ членовъ Общества на время, в) исключить его навсегда; послѣднее производится закрытою баллотировкою большинствомъ $^{2}/_{3}$ голосовъ. Недовольные рѣшеніемъ мѣстнаго Общества Счетоводовъ могутъ обращаться въ Совѣтъ Всероссійскаго Союза или общимъ порядкомъ въ судебныя учрежденія.

§ 17.

Члены Союза и Обществъ уплачиваютъ въ его пользу: а) единовременные взносы при вступленіи въ составъ Союза и Обществъ, б) ежегодные членскіе сборы. Размѣръ тѣхъ и другихъ платежей и сроки уплаты устанавливаются и измѣняются общими собраніями членовъ Союза и Обществъ. Послѣдствія несвоевременности уплаты опредѣляются въ ихъ уставахъ.

Временныя правила.

1. По утвержденіи настоящаго Положенія въ установленномъ порядкѣ образуются временныя комиссіи подъ предсѣдательствомъ управляющихъ мѣстными казенными палатами или отдѣленіями государственнаго банка или другихъ лицъ, по назначенію Министра Финансовъ, въ городахъ: Петербургѣ, Москвѣ, Варшавѣ, Ригѣ, Одессѣ, Кіевѣ, Нижнемъ-Новгородѣ, Харьковѣ, Ростовѣ-на-Дону, Екатеринославлѣ, Саратовѣ, Тифлисѣ, Казани, Лодзи, Томскѣ, Красноярскѣ, Иркутскѣ.

2. Въ составъ временныхъ комиссій входятъ трое изъ извѣстныхъ на мѣстѣ спеціалистовъ по счетоводству и, кромѣ того, по одному представителю отъ городского управленія, отъ мѣстной торговли и промышленности и отъ мѣстнаго Общества взаимопомощи частному труду.

3. Комиссіи эти составляютъ списки мѣстныхъ счетоводовъ (бухгалтеровъ), которые по ихъ спеціальной подготовкѣ и по нравственнымъ качествамъ могутъ образовать первоначальный составъ Обществъ Счетоводовъ.

4. Лица, внесенныя въ списки, составленные временными комиссіями, приглашаются повѣстками на собраніе, имѣющее состояться въ томъ же городѣ, гдѣ образована временная комиссія. Собраніе это подъ предсѣдательствомъ предсѣдателя временной комиссіи избираетъ одного депутата въ редакціонный комитетъ для выработки устава Союза и нормальнаго устава Обществъ Счетоводовъ.

5. Избранные депутаты собираются въ назначенное Департаментомъ Торговли и Мануфактуръ время въ Москву или въ Петербургъ для выработки названныхъ уставовъ.

6. Въ составъ редакціоннаго комитета входятъ по одному депутату отъ Общества для распространенія коммерческихъ знаній въ Петербургѣ и Общества Счетоводовъ въ Москвѣ.

7. Выработанные редакціонной комиссіей уставы представляются г. Министру Финансовъ, а по утвержденіи ихъ всѣ лица, внесенныя временными комиссіями въ списки, входятъ въ составъ мѣстныхъ Обществъ Счстоводовъ и приглашаются предсѣдателями комиссій въ первое общее собраніе для выборовъ присяжныхъ счетоводовъ, счетоводовъ и кандидатовъ, а равно и членовъ мѣстнаго Совѣта Общества.

8. По избраніи присяжныхъ счетоводовъ Департаментъ Торговли и Мануфактуръ созываетъ ихъ на общее собраніе въ Москву или Петербургъ, для избранія Совѣта Союза.

Форма присяги для присяжныхъ счетоводовъ.

Обѣщаюсь и клянусь Всемогущимъ Богомъ предъ Святымъ Его Евангеліемъ и Животворящимъ Крестомъ Господнимъ: охранять тайны ввѣренныхъ мнѣ дѣлъ, составлять счетоводные документы, книги и отчеты согласно съ истиннымъ положеніемъ дѣлъ и отнюдь не составлять, не подписывать и не утверждать таковыхъ, не согласныхъ съ истиною, и вообще честно и добросовѣстно исполнять всѣ обязанности принимаемаго мною званія присяжнаго счетовода, памятуя, что я во всемъ этомъ долженъ буду дать отвѣтъ предъ закономъ и предъ Богомъ на Страшномъ судѣ Его. Въ удостовѣреніе чего цѣлую Евангеліе и Крестъ Спасителя моего. Аминь.

Историческое развитіе вопроса о подъемѣ знанія и званія счетоводовъ.

Сущность вопроса и разногласія въ его разрѣшеніи останутся непонятными, если разсматривать его отрывочно отъ историческаго его развитія, ибо вопросъ только и освѣщается историческимъ своимъ ходомъ.

Авторъ русскаго счетоводства, нынѣ предсѣдатель Общества Счетоводовъ, Ѳ. В. Езерскій, желая изучить положеніе счетоводовъ въ иностранныхъ государствахъ, вошелъ въ сношеніе съ институтомъ присяжныхъ счетоводовъ въ Англіи.

Положеніе объ этомъ институтѣ въ переводѣ на русскій языкъ напечатано еще въ 1889 г. въ журналѣ „Счетоводъ“ Ѳ. В. Езерскаго, а затѣмъ отдѣльной брошюрой. Впослѣдствіи, когда на счетоводной выставкѣ въ Москвѣ, устроенной Ѳ. В. Езерскимъ для Краснаго Креста въ пользу пострадавшихъ отъ неурожая въ 1891—92 годахъ, состоялся, съ разрѣшенія г. Министра Внутреннихъ Дѣлъ, съѣздъ Счетоводовъ и когда на этомъ съѣздѣ было постановлено образовать Общество Счетоводовъ, то въ первый же годъ его существованія обсуждался вопросъ и о *присяжныхъ счетоводахъ*.

Постановленіе Общаго Собранія гг. членовъ Общества Счетоводовъ представлялось на разсмотрѣніе Министерства Внутреннихъ Дѣлъ, и г. Министръ Внутреннихъ Дѣлъ еще 6 марта 1893 г. утвердилъ дополненіе устава Общества Счетоводовъ нижеслѣдущимъ § 9.

„Членами-присяжными счетоводами могутъ быть только лица, спеціально занимающіяся счетоводствомъ, прослужившія на „самостоятельной должности счетоводомъ не менѣе 3-хъ лѣтъ и „имѣющія свидѣтельство въ знаніи всѣхъ существующихъ системъ счетоводства отъ такихъ учрежденныхъ или разрѣшенныхъ Правительствомъ учебныхъ заведеній и курсовъ, въ программу которыхъ вошло преподаваніе обще-торговаго счетоводства „и счетоводства спеціальныхъ отраслей по всѣмъ существующимъ „системамъ“.

Такимъ образомъ, присяжные счетоводы Общества Счетоводовъ, согласно § 9 своего устава, утвержденнаго Министромъ Внутреннихъ Дѣлъ, обладаютъ тремя цензами: *научнымъ* (свидѣтельство въ знаніи счетоводства), *практическимъ* (служба не менѣе трехъ лѣтъ) и *нравственнымъ* (избраніе закрытою баллотировкой).

Списокъ лицъ, избранныхъ присяжными счетоводами въ Общемъ Собраніи закрытою баллотировкой, показываетъ, что каждое избранное въ присяжные счетоводы лицо находится на службѣ по разнаго рода счетоводнымъ спеціальностямъ, начиная съ главныхъ счетоводовъ въ имѣніяхъ ЕГО ИМПЕРАТОРСКАГО ВЕЛИЧЕСТВА: Ливадіи, Бѣловѣжѣ, Островѣ и кончая фабричными, торговыми и другими фирмами. Свѣдѣнія объ этихъ счетоводахъ можно имѣть на мѣстахъ ихъ службы.

Положивъ начало образованію класса присяжныхъ счетоводовъ, Общество Счетоводовъ, однако, вовсе не имѣло въ виду создавать для нихъ исключительное, монопольное положеніе. Оно стремилось только *указать всѣмъ учрежденіямъ и фирмамъ, нуждающимся въ счетоводахъ, на лицъ, обладающихъ сказанными цензами.*

Общество Счетоводовъ съ перваго дня своего открытія издаетъ свой журналъ (съ 1896 года безъ предварительной цензуры), и по этому журналу можно судить о дѣятельности Общества.

Таково положеніе о присяжныхъ счетоводахъ въ томъ

видѣ, какъ оно существуетъ уже при Обществѣ Счетоводовъ и какъ оно создано еще въ 1893 г. утвержденнымъ Министромъ Внутреннихъ Дѣлъ уставомъ.

Послѣ этого, именно 31 мая 1895 г., Общество для распространенія коммерческихъ знаній, образовавшееся изъ людей, *не обладающихъ цензомъ,* какъ это видно изъ устава его, вошло въ Министерство Финансовъ съ ходатайствомъ объ образованіи *„Института бухгалтеровъ и присяжныхъ счетоводовъ“*.

Проектъ Института тоже не требуетъ опредѣленнаго ценза—ни научнаго, ни практическаго, ни нравственнаго, *въ явное противорѣчіе съ самою идеею бухгалтеріи* и вопреки тому существенному требованію, которое предписано, какъ объяснено выше, въ существующемъ уже много лѣтъ уставѣ Общества Счетоводовъ.

Слѣдовательно, новый проектъ открываетъ печальную возможность полученія званія присяжнаго счетовода лицами безъ всякаго ценза.

Но на этомъ проектъ далеко не останавливается.

Онъ ходатайствуетъ въ Министерствѣ Финансовъ о присвоеніи новому ничѣмъ себя не заявившему и ровно никакихъ правъ на сіе не имѣющему Обществу Счетовѣдовъ бухгалтерской *монополіи.*

По § 2 новаго положенія проектируется: „возникновеніе въ Имперіи другого однороднаго по цѣли и по составу общества не допускается“.

Въ оправданіе такой монополіи приводятся три довода: во-1-хъ, „въ видахъ возможно полнаго развитія дѣятельности Института“, во-2-хъ, „для единства и послѣдовательности въ способахъ его дѣйствія и въ средствахъ вліянія“, и, наконецъ, въ-3-хъ, „для поддержанія довѣрія къ Институту и къ его членамъ.

Но „развитія дѣятельности“ можно ожидать только при соревнованіи, т.-е. при существованіи въ Россіи нѣсколькихъ обществъ, ибо каждое изъ нихъ побуждалось бы къ развитію своей дѣятельности тогда соревнованіемъ и конкуренціею съ другими. Такимъ образомъ, этотъ первый доводъ говоритъ не въ пользу, а противъ дарованія монополіи одному обществу.

Второй доводъ—„единство и послѣдовательность въ способахъ дѣйствій“—также можетъ служить только отрицаніемъ монопольнаго начала въ счетоводномъ дѣлѣ, ибо установленіе „единства“ можетъ повлечь за собою уничтоженіе всякой новой мысли въ счетоводной наукѣ. Какъ всякая наука идетъ впередъ, такъ равнымъ образомъ и счетоводство нельзя останавливать въ его здоровомъ развитіи.

Наконецъ, и послѣдній доводъ—„поддержаніе довѣрія къ Институту“ — опять же могъ бы быть приведенъ развѣ въ пользу учрежденія въ Россіи нѣсколькихъ Счетоводныхъ Обществъ. Только при этомъ условіи возможно вызвать въ каждомъ Обществѣ соревнованіе съ другими. Каждое тогда имѣло бы побужденіе завоевывать себѣ доброе имя среди публики въ ряду другихъ подобныхъ Обществъ, равно какъ и развивать свою полезную дѣятельность. Наоборотъ, при существованіи одного только Общества въ Имперіи, члены его, обезпеченные монополіей, не будутъ ничѣмъ заинтересованы въ пріобрѣтеніи довѣрія къ себѣ въ обществѣ, ибо при монополіи публика волею-неволей должна будетъ обращаться къ членамъ Института, какъ бы она ни была недовольна ихъ дѣятельностью.

Въ виду вышеизложеннаго Общее Собраніе гг. членовъ Общества Счетоводовъ, состоявшееся 2 октября 1897 года, *единогласно* выразило слѣдующее мнѣніе:

I. Монополія счетоводнаго труда во всей Имперіи можетъ повести только къ величайшему вреду какъ для счетоводной практики, такъ и для развитія счетоводной науки.

II. Званіе присяжныхъ счетоводовъ нельзя предоставлять лицамъ, не имѣющимъ научнаго, практическаго счетоводнаго и нравственнаго цензовъ.

Приложеніе XVII.

ПРОГРАММА

Третьяго Съѣзда Счетоводовъ при О-вѣ Счетоводовъ въ Москвѣ.

1) Третій Съѣздъ счетоводовъ при О-вѣ Счетоводовъ открывается въ Москвѣ, въ помѣщеніи Общества Счетоводовъ: Б. Тверская улица, д. № 18, срокомъ между 15 іюля и 15 августа 1898 года.

2) Третій Съѣздъ открывается подъ предсѣдательствомъ предсѣдателя Общества Счетоводовъ, статскаго совѣтника Ѳ. В. Езерскаго.

3) На третьемъ Съѣздѣ Счетоводовъ могутъ быть вносимы участвующими на немъ рефераты по счетоводнымъ вопросамъ: сельскохозяйственнымъ, желѣзнодорожнымъ, потребительныхъ обществъ, земскихъ и городскихъ управъ и др. учрежденій. Вопросы, не относящіеся прямо къ счетоводству, на Съѣздѣ Счетоводовъ не допускаются.

4) На третьемъ Съѣздѣ имѣютъ право участвовать всѣ лица, прослужившія не менѣе трехъ лѣтъ на практикѣ, а также преподаватели счетоводства и коммерческихъ наукъ въ коммерческихъ и другихъ учебныхъ заведеніяхъ.

5) Труды Съѣзда по окончаніи его могутъ быть напечатаны въ отдѣльной книгѣ подъ главной редакціей предсѣдателя Съѣзда Ѳ. В. Езерскаго и съ надлежащаго разрѣшенія цензуры.

6) На покрытіе расходовъ по отпечатанію „Трудовъ Съѣзда“, участвующіе на немъ вносятъ каждый по пяти рублей, за каковые получаютъ экземпляръ „Трудовъ Съѣзда“.

7) Резолюціи, какія могутъ быть постановлены Съѣздомъ, не имѣютъ обязательной силы ни для кого, а должны выражать лишь только большинство мнѣній, которыхъ держатся русскіе счетоводы по вопросамъ, внесеннымъ на обсужденіе Съѣзда.

Приложеніе XVIII.

ТРЕТІЙ СЪѢЗДЪ СЧЕТОВОДОВЪ

При Обществѣ Счетоводовъ въ Москвѣ.

Вопросы, поступившіе на обсужденіе Третьяго Съѣзда Счетоводовъ.

1. Объ элементахъ отчета. (Вопросъ возникъ изъ экспертизы).

2. Объ элементахъ кассы и о легчайшемъ способѣ записей и некассовыхъ оборотовъ. (Тоже вопросъ возникъ изъ экспертизы).

3. О судебно-счетоводной экспертизѣ.

4. О счетоводствѣ потребительныхъ обществъ.

5. О легчайшемъ способѣ учета въ сельскихъ хозяйствахъ работъ и рабочей силы.

6. О лучшемъ способѣ учета посѣвовъ.

7. То же предметовъ обзаведенія (инвентаря, движимаго и недвижимаго имущества).

8. О результатахъ, полученныхъ отъ примѣненія въ земскихъ и городскихъ управахъ двойной системы счетоводства.

9. То же тройной русской.

10. О новомъ проэктѣ счетоводства земскихъ и городскихъ управъ.

11. Обрусѣніе счетоводнаго языка.

12. Счетоводный трудъ и вліяніе его на здоровье.

13. О сохраненіи за собою мѣстъ. (Тактъ жизни).

14. Государственная система школъ по отношенію къ лицамъ, трудящимся по счетоводству.

15. О правильной постановкѣ преподаванія счетоводства.

16. Объ институтѣ бухгалтеровъ и присяжныхъ счетоводовъ.

17. О нормальномъ уставѣ обществъ счетоводовъ и союза присяжныхъ счетоводовъ.

18. О съѣздахъ счетоводовъ.

19. О счетоводной выставкѣ.

20. О рефератахъ, желательныхъ къ подготовкѣ къ будущему съѣзду.

О третьемъ Съѣздѣ счетоводовъ, состоявшемся въ Москвѣ въ августѣ 1898 г.

Нельзя пройти молчаніемъ такого крупнаго событія, какимъ явился въ счетоводномъ мірѣ третій Съѣздъ счетоводовъ, бывшій въ Москвѣ.

По представленію Его Императорскаго Высочества Московскаго Генералъ-Губернатора Великаго Князя Сергѣя Александровича, Обществу Счетоводовъ было разрѣшено въ 1898 г. Министромъ Внутреннихъ Дѣлъ созвать третій Съѣздъ Счетоводовъ, который и состоялся въ августѣ мѣсяцѣ 1898 г. Первый Съѣздъ былъ въ Москвѣ въ 1891 г., а второй былъ разрѣшенъ Обществу Счетоводовъ къ созыву въ Кіевѣ въ 1897 году.

Достаточно просмотрѣть бѣгло только одну программу вопросовъ, затронутыхъ на этомъ Съѣздѣ, чтобы судить о важности его. Тутъ, между прочимъ, затронуты столь жизненные вопросы, каковы, напр., о государственной системѣ школъ, о вліяніи счетоводнаго труда на здоровье человѣка, о тактѣ жизни. Всѣ вопросы вызвали на третьемъ Съѣздѣ оживленныя пренія. Въ 1898 г. Обществомъ Счетоводовъ выработанъ проэктъ положенія о Всероссійскомъ Союзѣ присяжныхъ счетоводовъ и объ обществахъ счетоводовъ, который и разсмотрѣнъ въ двухъ Общихъ Собраніяхъ третьимъ Съѣздомъ Счетоводовъ и послѣ единогласнаго принятія такового представленъ на благоусмотрѣніе Министра Финансовъ.

Въ 1898 г. выработаны правила о ссудахъ изъ вспомогательнаго капитала Общества, которые и напечатаны въ сентябрской книжкѣ журнала Общества.

Въ 1898 г. вышелъ въ свѣтъ журналъ Общества Счетоводовъ отдѣльно отъ „Практической Жизни“.

Въ 1898 году Обществу Счетоводовъ разрѣшено вновь издавать еженедѣльный журналъ „Практическая Жизнь“.

Вслѣдъ за Съѣздомъ увеличилось число членовъ Общества, почетныхъ и соревнователей.

Въ 1898 г. Общество Счетоводовъ пріобрѣло въ собственность каменный домъ въ Москвѣ, въ населеннѣйшей и лучшей части города. Одна квартира въ этомъ домѣ уже безплатно предоставляется членамъ Общества.

Приложеніе XIX.

Списокъ

ПОСТУПИВШИМЪ ПОЖЕРТВОВАНІЯМЪ НА ПОСТРОЙКУ ДОМА

Общества Счетоводовъ.

	Руб.	К.		Руб.	К.
Езерскій Ѳ. В.....	1000	—	Поликарповъ А. И..	10	—
Езерскій С. Д.	100	—	Коцеллъ А. И.....	10	—
Езерскій Ѳ. С.	100	—	Смирновъ И. С.....	10	—
Нестеровъ И. М....	65	—	Егоровъ К. С.	10	—
Михайловъ Н. С.. .	60	—	Чибисовъ П. Н.....	10	—
Несмачный И. К....	55	—	Соловьевъ А. И....	10	—
Яхонтовъ С. И. ...	50	—	Курзинъ П. И.....	10	—
Малевъ А. Т.....	37	—	Никольскій В. К....	10	—
Крючковъ А. Н. ...	30	—	Комаровъ А. Ф.....	10	—
Балинъ Е. С.....	25	—	Польшинъ Е. Г.....	8	—
Литятовъ А. И.....	20	—	Ивановъ В. Н.....	5	—
Егоровъ В. Н.....	20	—	„ П. В.....	5	—
Ломовисскій А. Ѳ...	15	—	Михайловъ И. И....	5	—
Петровскій В. Г. ...	15	—	Дегтяревъ М. Ѳ....	5	—
Федотовъ С. С.....	15	—	Фонтановъ А. И....	5	—
Числовъ П. И.....	10	—	Тихоновъ А. Ф.....	5	—
Артаковъ Н. Н.....	10	—	Краевъ В. С.	5	—
Ногинъ В. В.....	10	—	Зубковъ Н. А.....	5	—
Давиденко В. С.....	10	—	Пучиловъ. М. А....	5	—
Соловьевъ А. Я....	10	—	Шовскій А. А.....	5	—
Муравьевъ С. В....	10	—	Щетининъ Н. В....	5	—
Рамзаевъ Ѳ. И.	10	—	Лупандинъ П. И....	5	—
Максимовъ А. С....	10	—	Закорскій Н. М.....	5	—
Шаповаловъ П. А. .	10	—	Лисенко К. В.	5	—

	Руб.	К.
Богдановъ Г. В.....	5	—
Жалинскій В.....	5	—
Митюшевъ. А И....	5	—
Першаковъ В.	4	—
Семеновъ И. И.....	3	—
Пинкусовичъ А. И.	3	—
Заленскій Б. Н.....	3	—
Костинъ В. А.....	2	—
Калугинъ П. А.....	2	—
Лысихинъ И. И. ...	2	—
Козьминъ М. С.....	2	—
Езерская Х. Э.....	1	50
Рыжковъ М. А.....	1	10
Яхонтовъ М. Н.....	1	—
Полошкинъ Е. Г....	1	—
Кочуринъ Я. Б.....	1	—
Махинъ Е. Е. Ѳ....	1	—
Кирилловъ А. Г....	1	—
Кирюхинъ П.	1	—
Егоровъ В. Г. Г....	1	—
Ковыженко В. А. И..	1	—
Ахмаметьевъ Н....	1	—
Бенардаки А. М.....	1	—
Рубцовъ А. М.....	1	—
Жижинъ М П.....		

	Руб.	К.
Миреръ В.....	1	—
Кузнецовъ А. А....	1	—
Баскаковъ А. К.....	1	—
Ѳедотовъ В. Ѳ.....	1	—
Кромѣ того поступило пожертвованій по подпис. листамъ:		
Отъ слушателей Московскихъ курсовъ	45	—
Отъ г. А. Комарова	38	—
„ „ Иванова	18	20
„ „ С. Ѳедотова.	11	30
„ „ Ѳедотова ...	7	36
„ „ А. Ѳ. Рябчикова	7	—
Засимъ поступило пожертвованій строительными матеріалами:		
Отъ Челнокова М. В. и К°.....	253	67
Отъ Торговаго дома В. С. Горлинъ ...	93	70
Итого.	**2393**	**83**

X

ОБЩЕСТВО

СЧЕТОВОДОВЪ

1892-1902