



10820.

XVIII



2





10892

ТРУДЫ  
КОММИССИИ

ВЫСОЧАЙШЕ УЧРЕЖДЕННОЙ

ДЛЯ ПЕРЕСМОТРА

СИСТЕМЫ ПОДАТЕЙ И СБОРОВЪ.

ТОМЪ XVIII.

ОБОЗРѢНІЕ ГОСУДАРСТВЕННЫХЪ ДОХОДОВЪ РОССІИ

ПО СМѢТЪ 1868 ГОДА.

СОСТАВЛЕНО

А. П. ЗАБЛОЦКИМЪ.

С.-ПЕТЕРБУРГЪ.

ВЪ ТИПОГРАФІИ В. БЕЗОБРАЗОВА И КОМП.

Вас. Островъ, 8 линія, № 45.

1870.

39

39



К

ТЪЛДЫ

КОММУНИСТИЧЕСКИЙ

УЧЕБНИК

ДЛЯ НАЧАЛЬНЫХ

КЛАССОВ ПОД РЕДАКЦИЕЙ

ТОВАРИЩА

СЕРГЕЯ ИВАНОВИЧА КОЛОДОВА

ПО ПЛАНАМ 1968 ГОДА

МОСКВА

А. И. СЕРГЕЕВ

С. ПЕТЕРБУРГ

ИЗДАТЕЛЬСТВО «НАУКА»

1970





# ОГЛАВЛЕНИЕ.

Введение . . . . .

Стр. VII.

## ГЛАВА ПЕРВАЯ.

Перечень обыкновенныхъ государственныхъ доходовъ на 1868 годъ . . . . . 1

## ГЛАВА ВТОРАЯ.

Подробное исчисленіе обыкновенныхъ доходовъ по Имперіи (за исключеніемъ Царства Польскаго, Закавказскаго края и Туркестанскаго генераль-губернаторства) . . . . . 53

### ПРИМЪЧАНІЯ:

- 1. О подушной подати . . . . . 41
- 2. О оброчной подати . . . . . 43
- 3. О общественномъ сборѣ . . . . . 49
- 4. О государственномъ земскомъ сборѣ . . . . . 49
- 5. О рекрутскихъ сборахъ . . . . . 52
- 6. О паспортномъ сборѣ . . . . . 54
- 7. О сборѣ за слушаніе лекцій въ учебныхъ заведеніяхъ . . . . . 56
- 8. О налогахъ съ недвижимыхъ имуществъ . . . . . 59
- 9. О налогѣ за право торговли и промысловъ . . . . . 62
- 10. О податяхъ съ кочующихъ и бродячихъ инородцевъ . . . . . 68
- 11. О налогѣ на соль . . . . . 72
- 12. О налогѣ на сахаръ . . . . . 74



	Стр.
13. О налогахъ на табакъ . . . . .	75
14. О налогахъ на питья . . . . .	76
15. О горныхъ податяхъ . . . . .	77
16. О налогахъ на предметы вѣншей торговли. . . . .	78
17. О пошлинахъ . . . . .	80
18. О правительственныхъ регаліяхъ . . . . .	90
19. О доходахъ отъ казенныхъ строеній, земель, лѣсовъ и об- рочныхъ статей . . . . .	94
20. О доходахъ отъ фундушевыхъ имѣній . . . . .	97
21. О доходѣ отъ Каспійскихъ рыбныхъ промысловъ . . . . .	98
22. О доходѣ отъ желѣзныхъ дорогъ . . . . .	98
23. О доходѣ отъ шоссейныхъ дорогъ . . . . .	99
24. О доходѣ отъ казенныхъ горныхъ заводовъ . . . . .	99
25. О доходѣ отъ казенныхъ типографій . . . . .	100
26. О доходахъ отъ сельско-хозяйственныхъ, техническихъ и дру- гихъ учрежденій . . . . .	101
27. О доходѣ отъ заведеній учебныхъ . . . . .	102
28. О доходѣ отъ врачебныхъ заведеній . . . . .	102
29. О доходѣ отъ періодическихъ и другихъ правительственныхъ изданій . . . . .	103
30. О доходѣ отъ продажи казенныхъ земель . . . . .	104
31. О доходѣ отъ продажи ветхихъ и ненужныхъ вещей . . . . .	105
32. О доходѣ отъ продажи рекрутскихъ квитанцій . . . . .	105
33. О доходахъ отъ процентныхъ бумагъ и другихъ капиталовъ, принадлежащихъ казнѣ . . . . .	106
34. О возвратѣ ссудъ сдѣланныхъ казною . . . . .	107
35. Объ уплатѣ недоимокъ . . . . .	107
36. О случайныхъ доходахъ . . . . .	108
37. О взысканіи штрафовъ и продажѣ конфискованныхъ товаровъ . . . . .	108
38. О пособіяхъ Государственному Казначейству . . . . .	114
39. О сословіяхъ, платящихъ личные налоги и изъятыхъ отъ нихъ . . . . .	119
40. О распредѣленіи доходовъ по мѣстностямъ . . . . .	121
<b>ГЛАВА ТРЕТЬЯ.</b>	
Спеціальныя средства Министерствъ . . . . .	131
Примѣчаніе . . . . .	132



ГЛАВА ЧЕТВЕРТАЯ.

Доходы по Царству Польскому . . . . .	149
Примѣчаніе . . . . .	164

ГЛАВА ПЯТАЯ.

Доходы по гражданскому управленію Закавказскаго края.	165
Примѣчаніе . . . . .	170

ГЛАВА ШЕСТАЯ.

Доходы Великаго Княжества Финляндскаго . . . . .	171
Примѣчаніе . . . . .	178

149

ТАБА ПЕТЛЯ

149

Лозин по табачной промышленности

149

История

ТАБА ИТАЛ

149

Лозин по табачной промышленности

149

История

ТАБА ИТАЛ

149

Лозин по табачной промышленности

149

История



## ВВЕДЕНІЕ.

Въ Высочайше утвержденной, 12 марта 1868 года, Общей Государственной Росписи доходовъ и расходовъ, на 1868 годъ, государственные доходы дѣлятся на: обыкновенные, экстраординарные ресурсы, оборотныя поступления, и ресурсы, специально назначенные на сооруженіе желѣзныхъ дорогъ. Къ доходамъ обыкновеннымъ отнесены: прямые и косвенные налоги, правительственныя регалии, доходы отъ казенныхъ имуществъ, и наконецъ поступления разнаго рода.

Всякій бюджетъ, а слѣдовательно и наша Государственная Роспись, имѣетъ въ виду прежде всего цѣль административную; цѣль эта, въ отношеніи доходовъ, состоитъ: въ опредѣленіи, болѣе или менѣе точномъ, цифры ожидаемыхъ доходовъ и въ возможности слѣдить за ихъ поступленіемъ. Бюджетъ можетъ удовлетворять административнымъ требованіямъ и безъ строго-систематическихъ дѣленій доходовъ по существу ихъ; здѣсь могутъ быть соединены въ одно доходы разнаго свойства, но получаемые однимъ какимъ-либо вѣдомствомъ, будетъ-ли то налогъ, уплата долга или плата за пользованіе государственнымъ имуществомъ; на оборотъ, доходы по существу своему однородные могутъ быть заносимы въ разные отдѣлы. Такъ, напр. въ нашей Государственной Росписи въ доходахъ отъ соли и таможенъ показывается акцизъ или пошлины вмѣстѣ съ доходами отъ казенныхъ имуществъ (строеній), находящихся въ вѣдѣніи управленій солянаго и таможеннаго; государственныи земскій сборъ показывается отдѣльно



(въ числѣ пособій Государственному Казначейству) отъ подушной подати, хотя онъ также взыскивается съ душъ.

Но когда возникаютъ вопросы о *доходной силѣ* государства, объ ея отношеніяхъ къ потребностямъ государственнымъ, то административныя дѣленія доходовъ не всегда оказываются достаточными для разрѣшенія тѣхъ вопросовъ; тутъ уже необходимо различать въ точности каждый родъ доходовъ, знать каждый видъ налоговъ, на кого они падаютъ и въ какой мѣрѣ; только при строгомъ, сообразно существу доходовъ, распредѣленіи ихъ возможно судить о томъ, въ какомъ отношеніи взиманіе ихъ находится къ народно-хозяйственнымъ цѣлямъ, именно: производству цѣнностей, ихъ распредѣленію, обращенію и потребленію.

Закрывающіяся въ нашей Государственной Росписи данныя изложить въ такомъ видѣ, чтобы онѣ могли способствовать къ разъясненію сказанныхъ выше вопросовъ—и облегчать справки, необходимыя при занятіяхъ Коммисіи для пересмотра системы податей и сборовъ,—такова цѣль настоящаго обзорѣнія.

Въ этомъ обзорѣніи доходы по привислинскимъ губерніямъ, вошедшіе въ финансовыя смѣты Министерствъ, выдѣлены (за исключеніемъ таможенныхъ доходовъ) и показаны въ совокупности въ особой главѣ о доходахъ по Царству Польскому, по той причинѣ, что существующая въ томъ краѣ система налоговъ во многомъ отличается отъ общей системы въ Имперіи. Таможенные доходы, немогли быть выдѣлены, потому, что они уже давно взимаются общимъ для Имперіи и Царства таможеннымъ управленіемъ и сколько изъ нихъ приходится собственно на царство опредѣлить нельзя



при несуществованіи таможенной линіи между привислинскимъ краемъ и губерніями лежащими по сю сторону Буга.

Доходы по Закавказскому краю составляютъ тоже особую главу, такъ какъ они и въ Государственной Росписи показываются отдѣльно; мы только распредѣлили ихъ въ томъ порядкѣ, который принятъ въ первой главѣ. Наконецъ и доходы по Туркестанскому генераль-губернаторству—показаны особо, такъ какъ они занесены въ смѣту Департамента Государственнаго Казначейства общею цифрою безъ показанія изъ какихъ именно источниковъ получаются.

Мы ограничились обзорѣніемъ *дѣйствительныхъ* или, какъ они называются въ Росписи, *обыкновенныхъ* доходовъ, т. е. тѣхъ, которые получаетъ правительство или чрезъ налоги, или такими же путями какъ и частныя лица, именно: отъ имуществъ и разныхъ хозяйственныхъ учрежденій. Мы не касались *чрезвычайныхъ ресурсовъ*, получаемыхъ путемъ кредита, такъ какъ они въ сущности не составляютъ дохода.

Касательно *оборотныхъ* доходовъ, не вошедшихъ также въ настоящее изложеніе, мы должны оговорить слѣдующее:

Подъ эту рубрикою показываются обыкновенно суммы, записанныя въ Росписи въ той же самой цифрѣ приходомъ и расходомъ; но есть существенная разница въ томъ: сумма, записанная оборотнымъ расходомъ, выплачивается ли изъ общихъ государственныхъ доходовъ, или этому расходу соотвѣтствуетъ спеціальнй, въ той же цифрѣ налогъ. Въ первомъ случаѣ казна платитъ сама себѣ, и слѣдовательно не получаетъ положительнаго дохода, а во второмъ, является налогъ, составляющій по-



*ложительный доходъ* казны, хотя и поступающій *въ расходъ* въ той же цифрѣ.

На семь основаніи показываемые въ числѣ оборотныхъ доходовъ: сборъ съ землевладѣльцевъ двухъ мало-россійскихъ губерній 250,000 р.; сборъ отъ продажи штемпельной бумаги для написанія судебно-медицинскихъ и врачебно-полицейскихъ актовъ 200,000 р.; сборъ, взимаемый съ купеческихъ судовъ въ возмѣщеніе расходовъ на возвратъ въ Россію матросовъ, бѣжавшихъ съ тѣхъ судовъ — 3,000 р. отнесены нами къ прямымъ доходамъ; къ такимъ же доходамъ причислены и слѣдующіе показываемые по Росписи въ числѣ оборотныхъ: по Департаменту Государственнаго Казначейства 2,500 р. дивиденда по акціямъ С.-Петербургскаго заведенія искусственныхъ минеральныхъ водъ; по Экспедиціи заготовленія государственныхъ бумагъ 99,770 р., получаемые отъ частныхъ заказовъ; по военно-учебнымъ заведеніямъ 17,579 р. 70<sup>1</sup>/<sub>4</sub> к. доходовъ съ имѣній принадлежащихъ заведеніямъ; по Морскому Министерству 1,259 р. 35 к. отъ продажи книгъ, картъ, инструментовъ, негоднаго имущества и пр., и 2,325 р. дохода отъ казенныхъ въ Николаевѣ садовъ; и получаемые Кіевскимъ университетомъ изъ Капитула орденовъ 3,685 р. 71 к. Съ другой стороны, мы отнесли къ оборотнымъ доходамъ показываемые въ Росписи въ числѣ обыкновенныхъ доходовъ вычеты изъ жалованья: а) за повышеніе чинами, за временныя отлучки отъ должностей и забытность подъ судомъ — 870,784 р. 10<sup>3</sup>/<sub>4</sub> к. (\*); б) на

---

(\*) См. Гл. Интенд. Управ. § 5, ст. 1 и 2, и Деп. Неокл. Сб. § 9, ст. 2.



составленіе пенсіоннаго капитала 158,600 р. (\*), и в) на содержаніе госпиталей 2,847 р. 83 к. (\*\*); сумма этихъ доходовъ въ дѣйствительности не вносится въ Казначейство, а еслибы и вносились, то на счетъ той же казны; въ конечномъ результатѣ на эту сумму уменьшается расходъ казны, но не увеличивается дѣйствительный доходъ ея.

Равнымъ образомъ показываемая доходомъ по см. Гор. Деп., § 1, ст. 6, сумма 134,220 р. 60 к., составляющая цѣнность покупной алтайской мѣди, обращенной въ монету, и по § 4 ст. 8, — 267,394 р. отъ продажи вольнонаемнымъ рабочимъ на казенныхъ горныхъ заводахъ провіанта составляетъ не дѣйствительный, а оборотный доходъ, такъ какъ на покупку означенныхъ предметовъ занесены расходомъ особыя суммы по § 8 ст. 5 и по § 12 ст. 2 расходной смѣты Горн. Деп.

Наконецъ исключены нами изъ дѣйствительныхъ и отнесены къ оборотнымъ доходамъ, суммы показываемыя по смѣтамъ: а) Гл. Инт. Уп. (§ 5 ст. 3) — сбереженія отъ постройки обмундированія въ губернскихъ баталіонахъ 2,025 р. 66 к. и (§ 5, ст. 8) отъ войскъ за бланки отчетныхъ листовъ 1,575 р. 25 к.; б) Арт. Упр. (§ 2, ст. 2) за отпускаемыя войскамъ готовые патронныя гильзы 3,290 р. 70 к. и (§ 2 ст. 4) за отпускаемыя войскамъ запасныя оружейныя части 60,917 р. 53½ к.; в) Морск. Мин. (§ 1, ст. 2, 3, 4 и 5) за отпускаемые другимъ вѣдомствамъ припасы, вещи, издѣлія и проч. 18,967 р. 15 к.

(\*) См. Горн. Деп. § 5, ст. 1 и Деп. Неокл. Сб. § 3, ст. 6 п. в.

(\*\*) См. Деп. Неокл. Сб. § 9, ст. 1.



За такими измѣненіями сумма обыкновенныхъ доходовъ по Имперіи составляетъ 371,790,951 р. 83<sup>3</sup>/<sub>4</sub> к. (\*).

Настоящее обозрѣніе государственныхъ доходовъ составлено на основаніи послѣдне утвержденныхъ на 1868 годъ Государственной Росписи и финансовыхъ смѣтъ, и состоитъ изъ шести главъ:

Первая представляетъ перечень главныхъ отдѣловъ доходовъ.

Вторая заключаетъ подробное исчисленіе обыкновенныхъ по Имперіи (безъ Царства Польскаго, Закавказскаго края и Туркестанскаго генераль-губернаторства) доходовъ по каждому главному отдѣлу, съ показаніемъ въ какихъ финансовыхъ смѣтахъ значится каждый доходъ. Къ этой главѣ слѣдуютъ болѣе или менѣе подробныя, по главнымъ статьямъ доходовъ, примѣчанія, въ которыхъ излагаются основанія взиманія доходовъ, свѣдѣнія о поступленіи ихъ за прежнее время, и нѣкоторыя статистическія данныя и между прочимъ свѣдѣнія

(\*) Въ Государственной Росписи на 1868 годъ исчислено обыкновенныхъ доходовъ. . . . . 410,467,702 р. 91<sup>1</sup>/<sub>2</sub> к.

Въ томъ числѣ:

Доходовъ по Царству Польскому занесенныхъ въ финансовыя смѣты. . . . .	18,648,498 р. 42 <sup>1</sup> / <sub>2</sub> к.		
—не занесенныхъ въ финансовыя смѣты . . . . .	13,337,712 > 32 <sup>1</sup> / <sub>4</sub> >		
		31,986,210 р. 74 <sup>3</sup> / <sub>4</sub> к.	
Доходовъ Закавказскаго края . . . . .	4,769,400 р. 40 к.		
Доходъ по Туркестанскому генераль-губернаторству. . . . .	1,000,000 > — >		
		37,755,611 р. 14 <sup>3</sup> / <sub>4</sub> к.	
За исключеніемъ этой суммы, будетъ . . . . .	372,713,091 р. 76 <sup>3</sup> / <sub>4</sub> к.		

Разность (921,139 р. 93 к.) между этою послѣднею цифрою доходовъ и суммою, принятою въ нашемъ обозрѣніи, объясняется вышеприведенными перечисленіями суммъ изъ оборотныхъ доходовъ въ обыкновенные, и на оборотъ.



о податномъ и неподатномъ народонаселеніи, и вѣдомости о распредѣленіи главнѣйшихъ отраслей государственныхъ доходовъ по мѣстностямъ.

Въ третьей главѣ показаны спеціальныя, не входящія въ финансовыя смѣты, средства Министерствъ и Главныхъ Управленій.

Четвертая глава показываетъ доходы по царству Польскому, а пятая по Закавказскому краю.

Наконецъ мы сочли неизлишнимъ присоединить и свѣдѣнія о доходахъ Великаго Княжества Финляндскаго.

о податках и повинностях, народонаселении и вхо-  
дях о распределении казенных доходов, о  
статистике и др. по распоряжению.

В дательстве казенных доходов, по распоряжению  
на финансовом счете, сдается Министерству и Главным  
Управлением.

Результаты казенных доходов, по распоряжению  
содержатся в дательстве по распоряжению.

Исполнение же казенных обязанностей производится  
содержанием казенных расходов Финансовым

Управлением, по распоряжению.

Каждый из казенных расходов, по распоряжению,  
содержится в дательстве по распоряжению.

Каждый из казенных расходов, по распоряжению,  
содержится в дательстве по распоряжению.

Каждый из казенных расходов, по распоряжению,  
содержится в дательстве по распоряжению.

Каждый из казенных расходов, по распоряжению,  
содержится в дательстве по распоряжению.

Каждый из казенных расходов, по распоряжению,  
содержится в дательстве по распоряжению.

Каждый из казенных расходов, по распоряжению,  
содержится в дательстве по распоряжению.

Каждый из казенных расходов, по распоряжению,  
содержится в дательстве по распоряжению.

Каждый из казенных расходов, по распоряжению,  
содержится в дательстве по распоряжению.

Каждый из казенных расходов, по распоряжению,  
содержится в дательстве по распоряжению.



## ГЛАВА ПЕРВАЯ.

### ПЕРЕЧЕНЬ ОБЫКНОВЕННЫХЪ ГОСУДАРСТВЕННЫХЪ ДОХОДОВЪ

НА 1868 ГОДЪ.

I. Доходы по Имперіи (безъ Царства Польскаго, Закавказскаго края и Туркестанскаго генераль-губернаторства).

	Рубли.	Коп.	На 1,000 р. всѣхъ дохо- довъ.
<b>ОТДѢЛЪ I.</b>			
<b>Налоги:</b>			
<b>Прямые налоги:</b>			
А. Съ лицъ . . . . .	105,237,761	3	283,0
Б. Съ доходовъ:			
Отъ недвижимыхъ иму- ществъ . . . . .	9,304,646	98	25,0
Отъ промысловъ . . . . .	9,775,768	—	26,2
В. Подати съ кочующихъ и бродячихъ инородцевъ .	652,024	74 <sup>3</sup> / <sub>4</sub>	1,7
	124,970,200	75 <sup>3</sup> / <sub>4</sub>	

	Рубли.	Коп.	На 1,000 р. всѣхъ дохо- довъ.
<b>Косвенные налоги:</b>			
А. На предметы потребленія.	170,049,825	79	457,7
Б. Пошлины . . . . .	9,336,158	13	25,1
	179,385,983	92	
<b>ОТДѢЛЪ II.</b>			
<b>Правительственныя регалии:</b>			
А. Отъ выдѣлки монеты . .	4,929,479	22 <sup>1</sup> / <sub>4</sub>	13,2
Б. Отъ почтъ . . . . .	6,931,932	45	18,6
В. Отъ телеграфовъ . . . . .	2,507,323	5	6,7
	14,368,734	72 <sup>1</sup> / <sub>4</sub>	
<b>ОТДѢЛЪ III.</b>			
Доходы отъ казенныхъ иму- ществъ и учреждений . . . . .	37,744,124	88 <sup>3</sup> / <sub>4</sub>	101,7
<b>ОТДѢЛЪ IV.</b>			
Пособія изъ постороннихъ ис- точниковъ . . . . .	3,057,456	97 <sup>3</sup> / <sub>4</sub>	8,2
<b>ОТДѢЛЪ V.</b>			
Возвратъ ссудъ . . . . .	2,179,073	93 <sup>3</sup> / <sub>4</sub>	5,9
<b>ОТДѢЛЪ VI.</b>			
Уплата недоимокъ . . . . .	754,676	31 <sup>1</sup> / <sub>2</sub>	2,0



	Рубли.	Коп.	На 1,000 р. всѣхъ дохо- довъ.
<b>ОТДѢЛЪ VII.</b>			
Взысканія, штрафы и продажа конфискованныхъ товаровъ . . . . .	1,466,151	11 1/4	3,9
<b>ОТДѢЛЪ VIII.</b>			
Случайные доходы . . . . .	7,864,549	20 3/4	21,1
Итого . . . . .	371,790,951	83 3/4	1,000
II. Доходы по Царству Поль- скому . . . . .	31,672,222	33 3/4	
III. Доходы Закавказскаго края . . . . .	4,769,400	40	
IV. Доходы по Туркестан- скому генераль-губернаторству	1,000,000	—	
Всего . . . . .	409,232,574	57 1/2	

1900	1901	1902	1903
ОТДЕЛ VII 1904			
ОТДЕЛ VIII			

1,000,000	1,000,000	1,000,000	1,000,000
1,000,000	1,000,000	1,000,000	1,000,000
1,000,000	1,000,000	1,000,000	1,000,000
1,000,000	1,000,000	1,000,000	1,000,000
1,000,000	1,000,000	1,000,000	1,000,000
1,000,000	1,000,000	1,000,000	1,000,000
1,000,000	1,000,000	1,000,000	1,000,000
1,000,000	1,000,000	1,000,000	1,000,000
1,000,000	1,000,000	1,000,000	1,000,000
1,000,000	1,000,000	1,000,000	1,000,000



## ГЛАВА ВТОРАЯ.

### ПОДРОБНОЕ ИСЧИСЛЕНИЕ ОБЫКНОВЕННЫХЪ ДОХОДОВЪ ПО ИМПЕРІИ (ЗА ИСКЛЮЧЕНІЕМЪ ЦАРСТВА ПОЛЬСКАГО, ЗАКАВКАЗСКАГО КРАЯ И ТУРКЕСТАНСКАГО ГЕНЕРАЛЬ-ГУБЕРНАТОРСТВА).

№ по порядку.	Въ какихъ §§ и статьяхъ смѣты (по приложенію къ росписи 1868 г.) показаны доходы.	Рубли.	Коп.
<b>ОТДѢЛЪ 1.</b>			
<b>Налоги.</b>			
<i>Прямые налоги.</i>			
<b>А. Съ лицъ.</b>			
1. Подушная подать:			
а) Съ сословій, состоящихъ на общихъ окладахъ:			
1	Д. Окл. Сб. § 1, ст. 1 и 2. . . . .	38,144,294	87
2	Д. Госуд. Каз. § 5, ст. 5 . . . . .	88,000	—
3	Д. Госуд. Казн. § 2, ст. 3. . . . .	34,374	—
4	Д. Общ. Д. М. Г. И. § 1, ст. 1. . . . .	60,359	63 1/2
5	Д. Общ. Д. М. Г. И. § 2, ст. 3. . . . .	56,026	17

№ по порядку.	Въ какихъ §§ и статьяхъ смѣты (по приложенію къ росписи 1868 г.) показаны доходы.		Рубли.	Коп.
6	Вр. Отд. М. Г. И. § 1, ст. 8.	.....	29,548	56
7	М. П. Сообщ. § 9, ст. 4.....	.....	77,000	—
			38,489,603	23 <sup>1</sup> / <sub>2</sub>
б) Съ сословій, состоящихъ на особыхъ окладахъ:				
8	Д. Окл. Сб. § 1, ст. 3, п. а....	съ ямщиковъ .....	72,681	69
9	Д. Окл. Сб., § 1, ст. 3, п. б....	„ малороссійскихъ казаковъ	1,319,714	44
10	Д. Окл. Сб. § 1, ст. 3, п. в....	„ колонистовъ и менонистовъ	19,327	50
11	Д. Окл. Сб. § 1, ст. 3, п. г....	„ татаръ Астраханской и Таврической губерній ..	93,176	43
12	Д. Окл. Сб. § 1, ст. 3 п. д....	„ однодворцевъ въ Западныхъ губерніяхъ, живущихъ порознь.....	18,423	72
13	Д. Окл. Сб. § 1, ст. 3 п. з....	„ башкиръ и тептярей ..	1,170,173	71
14	Д. Окл. Сб. § 1, ст. 3, п. к....	„ евреевъ - земледѣльцевъ Бессарабской области платящихъ съ лица.....	2,380	80
			2,695,878	29
Итого подушной подати .			41,185,481	52 <sup>1</sup> / <sub>2</sub>



№ по порядку.	Въ какихъ §§ и статьяхъ смѣты (по приложенію къ росписи 1868 г.) показаны доходы.	Рубли.	Коп.
2. Оброчная подать:			
15	Д. Окл. Сб. § 1, ст. 4, 5 и 6 .	Съ государственныхъ крестьянъ . . . . .	32,772,131 17 <sup>1</sup> / <sub>4</sub>
16	Вр. Отд. М. Г. И. § 1, ст. 5 . . . . .	. . . . .	133,263 8 <sup>3</sup> / <sub>4</sub>
		32,905,394	26
17	Д. Окл. Сб. § 1, ст. 3 п. к . . . . .	Съ жителей Бессарабіи, кромѣ Евреевъ, платящихъ съ лица оброчную подать . .	107,057 79
		33,012,452	5
3. Общественный съ государственныхъ крестьянъ сборъ. . . . .			
18	Д. Окл. Сб. § 1, ст. 8 . . . . .	. . . . .	3,398,597 97 <sup>3</sup> / <sub>4</sub>
19	Д. Общ. Д. Г. И. § 2, ст. 1 . . . . .	. . . . .	41,650 —
20	Д. Общ. Д. Г. И. § 2, ст. 2 . . . . .	. . . . .	25,251 —
21	Лѣсн. Д. § 5, ст. 2. . . . .	. . . . .	600 60
22	М. В. Д. § 8, ст. 15. . . . .	. . . . .	18,628 —
		3,484,727	57 <sup>3</sup> / <sub>4</sub>

№ по ряду.	Въ какихъ §§ и статьяхъ смѣты (по приложенію къ росписи 1868 г.) показаны доходы.	Рубли.	Коп.
4. Государственный земскій сборъ:			
23	Гос. Канц. § 1, ст. 1 . . . . .	4,029	60
24	Гл. Инт. Упр. § 6, ст. 1 . . . . .	1,040,743	3 <sup>3</sup> / <sub>4</sub>
25	Гл. Инж. Упр. § 4, ст. 1 . . . . .	3,563,909	59 <sup>3</sup> / <sub>4</sub>
26	Гл. Воен. Уч. Зав. § 1, ст. 2, п. в. . . . .	31,913	91
27	Мор. М. § 9, ст. 4. . . . .	7,762	92
28	Мор. М. § 9, ст. 5. . . . .	3,400	—
29	Д. Гос. Казн. § 2, ст. 1 . . . . .	3,977,885	98
30	Д. Гос. Казн. § 5, ст. 1 . . . . .	723,630	96 <sup>1</sup> / <sub>4</sub>
31	Д. Окл. Сб. § 2, ст. 1 . . . . .	24,850	72
32	М. В. Д. § 8, ст. 2. . . . .	5,660,978	15 <sup>3</sup> / <sub>4</sub>
33	Вѣд. Почтъ и Т. § 12, ст. 1 . . . . .	7,565,539	24 <sup>1</sup> / <sub>2</sub>
34	М. П. С. § 9, ст. 2. . . . .	4,695	69 <sup>3</sup> / <sub>4</sub>
35	Мин. Юст. § 4, ст. 1. . . . .	133,981	69
36	Госуд. Контр. § 1, ст. 3 . . . . .	13,024	49
		22,756,346	3 <sup>3</sup> / <sub>4</sub>



№№ по порядку.	Въ какихъ §§ и статьяхъ смѣты (по приложенію къ росписи 1868 г.) показаны доходы.		Рубли.	Коп.
		<b>5. Рекрутскіе сборы:</b>		
		а) Отъ отдатчиковъ рекрутъ на обмундированіе и прочія издержки по набору.		
37	Д. Окл. Сб. § 3, ст. 1 . . . . .	.....	1,462,543	—
38	Д. Гос. Казн. § 4, ст. 2 . . . . .	.....	465,060	—
39	Д. Общ. Д. М. Г. И. § 4, ст. 1 . . . . .	.....	19,803	33
			<b>1,947,406</b>	<b>33</b>
40	Д. Окл. Сб. § 4.	б) Выкупныя отъ рекрутства суммы . . . . .	168,070	—
			<b>2,115,476</b>	<b>33</b>
		<b>6. Подать съ дымовъ, семействъ и душъ:</b>		
41	Д. Окл. Сб. § 1, ст. 3 п. д . . . . .	Съ однодворцевъ западныхъ губерній . . . . .	138,350	46
42	Д. Окл. Сб. § 1, ст. 3 п. з . . . . .	„ Бухарцевъ, обитающихъ въ Сибирскихъ губерніяхъ	4,964	80
43	Д. Окл. Сб. § 1, ст. 3 п. к . . . . .	Въ Бессарабіи (съ 15,679 душъ и 172,459 сем.) . . .	648,150	20
			<b>791,465</b>	<b>46</b>



№ по порядку.	Въ какихъ §§ и статьяхъ смѣты (по приложенію къ росписи 1868 г.) показаны доходы.	Рубли.	Коп.
44	Д. Неокл. Сб. § 9, ст. 3. . . . . 7. Паспортные, или за право отлучки отъ мѣста жительства сборы.	1,728,500	—
45	Гл. Воен. Мед. Упр. § 3, ст. 1 . . . . . 8. За слушаніе лекцій въ учебныхъ заведеніяхъ.	5,700	—
46	Гор. Д. § 4, ст. 4. . . . .	1,462	—
47	Д. Торг. и Ман. § 4, ст. 1 . . . . .	21,220	—
48	Д. Тор. и Ман. § 4, ст. 3. . . . .	1,632	—
49	Д. Земл. и сел. пр. § 1, ст. 1 . . . . .	8,000	—
50	М. Пут. Сооб. § 7. . . . .	2,350	—
51	М. Нар. Пр. § 5, ст. 2. . . . .	122,957	23
		163,312	8
Всего съ лицъ . . .		105,237,761	3
Б. Налоги съ доходовъ.			
1. Съ недвижимыхъ имуществъ:			
Поземельный оброкъ съ имѣній въ 9-ти западныхъ губерніяхъ и съ крестьянъ			



№ по порядку.	Въ какихъ §§ и статьяхъ сметы (по приложенію къ росписи 1868 г.) показаны доходы.		Рубли.	Коп.
		Прибалтійскихъ губерній, квартовая и арендная плата.		
52	Д. Окл. Сб. § 1, ст. 3, п. ж и ст. 4	.....	2,346,086	51 <sup>1</sup> / <sub>4</sub>
53	Вр. Отд. Г. И. § 1, ст. 1	.....	617,344	55 <sup>1</sup> / <sub>2</sub>
54	Вр. Отд. Г. И. § 1, ст. 3 и 4.	.....	15,256	7 <sup>1</sup> / <sub>2</sub>
			2,978,687	14 <sup>1</sup> / <sub>4</sub>
55	Д. Окл. Сб. § 1, ст. 3 п. е . . .	Съ земель, розданныхъ для заселенія, но не заселенныхъ	45,156	32 <sup>3</sup> / <sub>4</sub>
56	Д. Окл. Сб. § 1, ст. 3 п. з. . . .	Съ Мариупольскихъ греческихъ поселянъ поземельной подати . . . . .	16,965	—
57	Д. Окл. Сб. § 1, ст. 7 . . . . .	Налогъ съ недвижимыхъ имуществъ въ городахъ, посадахъ и мѣстечкахъ . . . .	2,065,530	—
58	Д. Гос. Казн. § 6, ст. 2 . . . . .	Процентный съ имѣній въ западныхъ губерніяхъ сборъ.	3,900,534	80
59	Гор. Д. § 4, ст. 3.	Поземельный сборъ по Горному вѣдомству . . . . .	47,773	71
60	М. Юст. § 6 . . . .	Съ землевладѣльцевъ Черниговской и Полтавской губерній на расходы по межеванію тѣхъ губерній . . . .	250,000	—
		Итого съ недвижимыхъ имуществъ . . . . .	9,304,646	98

\*



№ по порядку.	Въ какихъ §§ и статьяхъ смѣты (по приложенію къ росписи 1868 г.) показаны доходы.		Рубли.	Коп.
61	Д. Торг. и Ман. § 1 . . . . .	2. Налогъ на промыслы: Пошлины за право торговли и промысловъ . . . . .	9,775,000	—
62	Д. Окл. Сбор. § 2, ст. 1 . . . . .	. . . . .	768	—
			9,775,768	—
Всего съ доходовъ .			19,080,314	98
В. Подати съ кочующихъ и бродячихъ инородцевъ.				
63	Д. Окл. Сб. § 1, ст. 3, п. i . . . . .	Съ Оренбургскихъ Киргизовъ кибиточный сборъ . . . . .	242,632	50
64	М. В. Д. § 7, ст. 1.	„ зякять и сугумъ . . . . .	52,191	69 <sup>3</sup> / <sub>4</sub>
65	„ „ „ § 7, ст. 2.	„ со скота . . . . .	28,256	71 <sup>1</sup> / <sub>2</sub>
			323,080	91 <sup>1</sup> / <sub>4</sub>
66	„ „ „ § 3 . . . . .	За билеты съ Киргизовъ малой орды . . . . .	45,385	56 <sup>1</sup> / <sub>4</sub>
67	„ „ „ § 7, ст. 4.	Сборъ за билеты, выдаваемые Киргизамъ на отлучку изъ внутренней орды . . . . .	6,157	26 <sup>1</sup> / <sub>2</sub>
68	„ „ „ § 8, ст. 16	Изъ сборовъ внутренней киргизской орды . . . . .	2,698	58
			8,855	84 <sup>1</sup> / <sub>2</sub>
69	Д. Окл. Сб. § 1, ст. 3 п. и . . . . .	Ясачный сборъ (деньгами или звѣриными шкурами) съ Сибирскихъ кочевыхъ и бродячихъ инородцевъ . . . . .	222,877	53 <sup>3</sup> / <sub>4</sub>



№ по порядку.	Въ какихъ §§ и статьяхъ смѣты (по приложенію къ росписи 1868 г.) показаны доходы.		Рубли.	Коп.
70	Д. Общ. Д. Г. И. § 2, ст. 3. . . . .	Съ Калмыковъ изъ общеннаго сбора. . . . .	35,629	19
71	М. В. Д. § 8, ст. 14. . . . .	. . . . .	300	—
72	М. Юст. § 4, ст. 3. . . . .	. . . . .	1,817	36
			37,746	55
73	Д. Общ. Д. М. Г. И. § 2, ст. 3.	Съ инородцевъ Ставропольской губерніи. . . . .	14,078	34
			652,024	74 <sup>3</sup> / <sub>4</sub>
			124,970,200	75 <sup>3</sup> / <sub>4</sub>
Итого съ кочующихъ и бродячихъ инородцевъ. . . .				
Всего прямыхъ налоговъ.				
<i>Косвенные налоги.</i>				
а) На предметы потребления:				
74	Д. Неокл. Сб. § 3, ст. 1, 2 и 3.	Соль . . . . .	9,020,900	—
75	Д. Неокл. Сб. § 6, ст. 1—2 . . . . .	Сахаръ (свекловичный) . . . . .	1,431,000	—
76	Д. Неокл. Сб. § 5, ст. 1—2 . . . . .	Табакъ . . . . .	5,395,000	—
77	Д. Неокл. Сб. § 1, ст. 1—2 . . . . .	Питья . . . . .	117,450,000	—
78	Гор. Д. § 3, ст. 1.	Металлы (горная подать) . . . . .	1,729,353	55
79	" " § 3, ст. 2.	. . . . .	311,387	40
80	" " § 3, ст. 3.	. . . . .	431,875	27
			2,472,616	22



№ по порядку.	Въ какихъ §§ и статьяхъ смѣты (по приложенію къ росписи 1868 г.) показаны доходы.		Рубл.	Коп.
На предметы внѣшней торговли (таможенные доходы):				
81	Д. Там. Сб. § 1.	.....	31,000,000	—
82	Д. Там. Сб. § 2.	.....	1,325,000	—
83	” ” ” § 3.	.....	362,000	—
84	” ” ” § 5, ст. 8. ....	.....	4,000	—
85	Д. Там. Сб. § 5, ст. 9. ....	.....	310	—
86	Д. Там. Сб. § 6, ст. 1. ....	.....	1,349,999	57
87	Д. Там. Сб. § 6, ст. 3. ....	.....	239,000	—
			34,280,309	57
Итого на предметы потребленія . . . . .			170,049,825	79
б) Пошлины:				
88	Д. Неокл. Сб. § 7.	Гербовыя . . . . .	5,303,700	—
89	Д. Неокл. Сб. § 8, ст. 1. ....	Крѣпостныя . . . . .	2,048,000	—
90	Д. Необ. Сб. § 8, ст. 2. ....	Судебныя и канцелярскія . .	310,000	—
91	Д. Необ. Сб. § 9, ст. 4. ....	Съ межевыхъ плановъ и книгъ	22,700	—
92	Д. Необ. Сб. § 9, ст. 5. ....	” подороженъ . . . . .	315,200	—
Съ грамотъ, дипломовъ, привилегій, патентовъ, накладныхъ и проч.				
93	В. Мед. Упр. § 3, ст. 2. ....	.....	654	7
94	Гор. Д. § 4, ст. 4.	.....	50	—







№ по по- рядку.	Въ какихъ §§ и стать- яхъ смѣты (по прило- женію къ росписи 1868 г.) показаны доходы.		Рубли.	Коп.
108	Д. Там. Сб. § 4, ст. 1 . . . . .		190,000	—
109	Д. Там. Сб. § 6, ст. 4 . . . . .		20,700	—
110	М. Пут. Сооб. § 1, ст. 1 . . . . .	Рѣчнаго . . . . .	420,420	—
111	М. Пут. Сооб. § 1, ст. 2 . . . . .		200,000	—
112	М. Пут. Сооб. § 1, ст. 3 . . . . .		136	—
113	М. Пут. Сооб. § 1, ст. 4 . . . . .		2,631	—
			834,873	70
114	М. В. Д. § 4, ст. 1.	Отъ штемпельной бумаги для судебно-медицинскихъ и врачебно-полицейскихъ ак- товъ . . . . .	200,000	—
115	М. В. Д. § 6, ст. 5.	Однопроцентнаго сбора съ плановъ и смѣтъ на земли и городскія постройки . . . .	6,000	—
116	М. В. Д. § 6, ст. 9.	Отъ плановъ на частныя постройки въ С.-Петербургѣ и Москвѣ . . . . .	13,900	—
117	М. Юст. § 2 . . . .	За чертежныя работы по спеціальному межеванію . . .	28,872	38
118	Д. Гор. § 4, ст. 6.	За шнуровыя книги выда- ваемые горнымъ заводчикамъ.	2,034	53
		Итого пошлинъ . . .	2,336,158	13
		Всего налоговъ косвенныхъ.	179,385,983	92



№ по ряду.	Въ какихъ §§ и статьяхъ смѣты по приложенію къ росписи 1868 г. показаны доходы.		Рубли.	Коп.
<b>ОТДѢЛЪ II.</b>				
<b>Правительственныя регалии.</b>				
119	Гор. Д. § 1, ст. 1.	Доходы отъ выдѣлки монеты . . . . .	409,479	22 <sup>1</sup> / <sub>4</sub>
120	" " § 1, ст. 3.	. . . . .	3,000,000	—
121	" " § 1, ст. 4.	. . . . .	1,520,000	—
			4,929,479	22 <sup>1</sup> / <sub>4</sub>
122	Вѣд. Почт. и Тел. § 1, ст. 1.	Доходы отъ почтъ . . . . .	2,869,000	—
123	" " § 1, ст. 2.	. . . . .	637,000	—
124	" " § 2, ст. 1.	. . . . .	2,362,532	45
125	" " § 2, ст. 2.	. . . . .	86,000	—
126	" " § 3, ст. 1.	. . . . .	145,000	—
127	" " § 3, ст. 2.	. . . . .	28,200	—
128	" " § 4, ст. 1.	. . . . .	235,000	—
129	" " § 5, ст. 1.	. . . . .	215,000	—
130	" " § 6, ст. 1.	. . . . .	230,000	—
131	" " § 8, ст. 1.	. . . . .	90,000	—

72498



№ по порядку.	Въ какихъ §§ и статьяхъ смѣты по приложенію къ росписи 1868 г. показаны доходы.		Рубли.	Коп.
132	Вѣд. Почт. и Тел. § 8, ст. 2 . . . . .	.....	200	—
133	Вѣд. Почт. и Тел. § 9, ст. 1 . . . . .	.....	34,000	—
134	Гл. Инж. Упр. § 2, ст. 2 . . . . .	Доходы отъ телеграфовъ.	323	5
135	М. Пут. Сооб. § 3, ст. 2 . . . . .	.....	7,000	—
136	Вѣд. Почт. Тел. § 13 . . . . .	.....	2,500,000	—
			2,507,323	5
Всего отъ правит. регалій .			14,368,734	72 <sup>1</sup> / <sub>4</sub>
<b>ОТДѢЛЪ III.</b>				
<b>Доходы отъ казенныхъ имуществъ и учреждений.</b>				
137	Гл. Инт. Упр. § 5, ст. 5 . . . . .	Отъ казенныхъ строеній, имѣній и оброчныхъ земель.	5,892	20
138	Гл. Арт. Упр. § 1, ст. 1—5 . . . . .	.....	18,204	83
139	Гл. Арт. Упр. § 6, ст. 1 . . . . .	.....	500	—
140	Гл. Инж. Упр. § 1, ст. 1 . . . . .	.....	24,947	95
141	Гл. Инж. Упр. § 1 ст. 2 . . . . .	.....	8,180	40 <sup>1</sup> / <sub>2</sub>
142	Воен. уч. зав. § 1, ст. 1 и 2 . . . . .	.....	16,552	75 <sup>1</sup> / <sub>2</sub>

2024



№ по порядку.	Въ какихъ §§ и статьяхъ смѣты по приложенію къ росписи 1868 г. показаны доходы.	Рубли.	Коп.
143	Воен. уч. зав. § 6, ст. 1. п. а и б. . . . .	17,579	70 <sup>1</sup> / <sub>4</sub>
144	Мор. М. § 6, ст. 1 и 2. . . . .	16,218	50
145	Гор. Д. § 4, ст. 1. . . . .	70,116	7 <sup>1</sup> / <sub>2</sub>
146	Д. Неокл. Сб. § 1, ст. 3, п. а и б. . . . .	253,594	—
147	Д. Неокл. Сб. § 3, ст. 4, п. а и б. . . . .	25,000	—
148	Д. Там. Сб. § 5, ст. 2. . . . .	177,000	—
149	Д. Там. Сб. § 5, ст. 3. . . . .	40,000	—
150	Банц. М. Фин. § 1. . . . .	1,200	—
151	Д. Общ. Д. М. Г. И. § 2, ст. 5. . . . .	11,374	21
152	Вр. Отд. М. Г. И. § 1, ст. 2. . . . .	3,207,820	33 <sup>1</sup> / <sub>2</sub>
153	Вр. Отд. М. Г. И. § 1, ст. 5. . . . .	16,475	21 <sup>3</sup> / <sub>4</sub>
154	Д. Земл. и Сел. пр. § 1, ст. 3. . . . .	21,580	98 <sup>1</sup> / <sub>4</sub>
155	М. В. Д. § 2. . . . .	260,885	91 <sup>3</sup> / <sub>4</sub>
156	„ „ „ § 6, ст. 4, . . . . .	3,475	—
157	„ „ „ § 6, ст. 6, . . . . .	8,139	94
158	„ „ „ § 7, ст. 3, . . . . .	6,794	56
159	„ „ „ § 7, ст. 5, . . . . .	160	—
160	М. Нар. Пр. § 1, ст. 1. . . . .	46,689	14
161	М. Пут. Сооб. § 1, ст. 6. . . . .	145	—
162	М. Пут. Сооб. § 2, ст. 2. . . . .	748	—
163	М. Пут. Сооб. § 3, ст. 3, п. а. . . . .	258	50



№ по по- рядку.	Въ какихъ §§ и стать- яхъ смѣты по прило- женію къ росписи 1868 г. показаны доходы.		Рубли.	Коп.
164	М. Пут. Сооб. § 3, ст. 3, п. б. . . . .	.....	39,753	4 <sup>1</sup> / <sub>2</sub>
165	М. Пут. Сооб. § 10, ст. 4. . . . .	.....	16,000	—
166	Вѣд. Почт. § 7, ст. 1. . . . .	.....	1,375	—
167	Гл. Упр. Госуд. Кон. § 1 ст. 1. . . . .	.....	8,433	85
			<hr/>	
			4,324,095	11 <sup>1</sup> / <sub>2</sub>
168	Гор. Д. § 4, ст. 2.	Отъ казенныхъ лѣсовъ. .	109,980	81 <sup>3</sup> / <sub>4</sub>
169	Лѣсн. Д. Г. И. § 1, ст. 1. . . . .	.....	1,079,529	66
170	Лѣсн. Д. Г. И. § 2. . . . .	.....	273,512	15
171	Лѣсн. Д. Г. И. § 3. . . . .	.....	2,913,498	—
172	Лѣсн. Д. Г. И. § 4, ст. 1. . . . .	.....	16,086	—
173	Лѣсн. Д. Г. И. § 4, ст. 3. . . . .	.....	5,000	—
			<hr/>	
			4,397,606	62 <sup>3</sup> / <sub>4</sub>
174	Вр. Отд. Г. И. § 2.	Съ фондушевыхъ имѣній .	122,899	33 <sup>3</sup> / <sub>4</sub>
175	” ” ” ” § 3.	Отъ рыболовства въ Кас- пійскомъ морѣ. . . . .	414,000	—
176	М. П. С. § 3, ст. 1.	Отъ желѣзныхъ дорогъ .	14,750,000	—
177	” ” ” § 4, ст. 1. . . . .	.....	2,691,755	—
178	” ” ” § 4, ст. 2. . . . .	.....	48,000	—
179	” ” ” § 5. . . . .	.....	2,653,141	—
			<hr/>	
			20,142,896	—
180	М. П. С. § 2, ст. 1.	Отъ шоссейныхъ дорогъ.	570,000	—



№ по по- рядку.	Въ какихъ §§ и стате- яхъ смѣты по прило- женію къ росписи 1868 г. показаны доходы.		Рубли.	Коп.
181	Гор. Д. § 1, ст. 2.	Отъ казенныхъ горныхъ заводовъ, промысловъ и мо- нетнаго двора . . . . .	41,993	—
182	„ „ § 2, ст. 1.	. . . . .	1,496,561	42
183	„ „ § 2, ст. 2.	. . . . .	482,758	47
184	„ „ § 3, ст. 4.	. . . . .	377	21 <sup>3</sup> / <sub>4</sub>
185	„ „ § 4, ст. 6.	. . . . .	23,132	91
186	„ „ § 1, ст. 2.	Отъ золота, серебра, пла- тины и купороса, продавае- мыхъ съ монетнаго двора . .	138,915	14
			2,183,738	15 <sup>3</sup> / <sub>4</sub>
187	Мор. Мин. § 3 . . .	Отъ заводовъ Морскаго вѣдомства . . . . .	25,000	—
188	„ „ § 6, ст. 3.	За работы, производимыя въ тюрьмахъ Морскаго вѣ- домства . . . . .	553	—
189	„ „ § 6, ст. 4.	За провозъ пассажировъ и грузовъ на судахъ Сибир- скихъ портовъ . . . . .	8,000	—
190	Д. Там. Сб. § 5, ст. 10 . . . . .	За буксировку судовъ па- роходами таможеннаго вѣ- домства . . . . .	500	—
191	Д. Там. Сб. § 5, ст. 6 . . . . .	За употребленіе подъем-		



№ по по- рядку.	Въ какихъ §§ и стать- яхъ смѣты по прило- женію къ росписи 1868 г. показаны доходы.		Рубли.	Коп.
192	Д. Там. Сб. § 5, ст. 7 . . . . .	ныхъ машинъ при нагрузкѣ и выгрузкѣ товаровъ . . . . . . . . . .	660 789	— —
Отъ казенныхъ типогра- фій:			1,449	—
193	II Отд. Соб. Е. И. В. Кан. § 1, ст. 2 . . . . .	. . . . .	8,997	—
194	Главн. Шт. § 4, ст. 2 . . . . .	. . . . .	1,150	—
195	Эксп. Заг. Гос. Бум. § 1, ст. 2 и 3. . . . .	. . . . .	99,700	—
196	М. Нар. Пр. § 2, ст. 2, п. а и б . . . . .	. . . . .	66,226	44
197	М. Нар. Пр. § 2, ст. 3 . . . . .	. . . . .	12,000	—
Отъ сельско-хозяйствен- ныхъ, техническихъ и ху- дожественныхъ учрежденій:			188,073	44
198	Д. Торг. и Ман. § 4, ст. 2 . . . . .	. . . . .	1,194	74
199	Д. Земл. и Сел. Пр. § 1, ст. 2 . . . . .	. . . . .	29,800	—
200	Д. Земл. и Сел. Пр. § 2, ст. 2 . . . . .	. . . . .	70	—
201	Гл. Упр. Гос. Кон. § 2 . . . . .	. . . . .	105,460	—



№ по порядку.	Въ какихъ §§ и статьяхъ смѣты по приложенію къ росписи 1868 г. показаны доходы.	Рубли.	Коп.
202	Гл. Инт. Упр. § 5, ст. 7. . . . .	181	26
203	М. П. Сооб. § 10, ст. 2. . . . .	14,704	—
		151,410	—
Отъ заведеній учебныхъ (за содержаніе воспитанниковъ):			
204	Гл. Арт. Упр. § 6, ст. 5. . . . .	340	—
205	Гл. Инж. Упр. § 5, ст. 1. . . . .	1,400	—
206	Гл. Упр. Воен. У. 3. § 2, ст. 1. . . . .	82,520	—
207	Гл. Упр. Воен. У. 3. § 2, ст. 2. . . . .	19,609	82
208	Гл. Шт. § 5. . . . .	900	—
209	Гл. Мед. Упр. § 3, ст. 3. . . . .	2,400	—
210	Гл. Воен. Суд. Упр. § 1, ст. 1. . . . .	4,500	—
211	Мор. Мин. § 8. . . . .	300	—
212	Гор. Д. § 4, ст. 4. . . . .	280	—
213	Д. Земл. и С. Пр. § 1, ст. 1. . . . .	17,804	—
214	Лѣсн. Д. § 4, ст. 4. . . . .	2,600	—
215	М. В. Д. § 6, ст. 3, . . . . .	380	—
216	Мин. Юст. § 3, ст. 1. . . . .	5,420	—
		138,453	82



№ по порядку.	Въ какихъ §§ и статьяхъ смѣты по приложенію къ росписи 1867 г. показаны доходы.		Рубли.	Коп.
Отъ врачебныхъ заведеній и карантинныхъ:				
217	Гл. Арт. Упр. § 7.	.....	100	—
218	Гл. Мед. Упр. § 1.	.....	24,181	88 <sup>3</sup> / <sub>4</sub>
219	" " " § 2, ст. 1	.....	19,393	83
220	" " " § 3, ст. 4	.....	1,853	95
221	" " " § 3, ст. 5	.....	141	17
222	Гор. Д. § 4, ст. 5.	.....	17,679	22 <sup>3</sup> / <sub>4</sub>
223	М. В. Д. § 6, ст. 7.	.....	7,806	54
224	М. Нар. Пр. § 3, ст. 1.....	.....	3,657	10
			74,813	70 <sup>1</sup> / <sub>2</sub>
Отъ періодическихъ и другихъ правительственныхъ изданій, картъ, книгъ и инструментовъ:				
225	II Отд. С. Е. И.			
	В. К. § 1, ст. 1.	.....	24,507	—
226	М. Ин. Д. § 2 .	.....	37	20
227	Воен. Уч. Зав. § 5.	.....	336	47 <sup>1</sup> / <sub>2</sub>
228	Гл. Шт. § 1, ст. 1.	.....	4,299	52
229	" " § 1, ст. 2.	.....	639	85
230	" " § 1, ст. 2.	.....	454	92
231	" " § 4, ст. 1.	.....	67	—
232	Канц. В. Мин. § 1.	.....	2,085	18
232a	Мор. М. § 2, ст. 1.	.....	1,252	35



№ по порядку.	Въ какихъ §§ и статьяхъ смѣты (по приложенію къ росписи 1868 г.) показаны доходы.	Рубли.	Коп.
233	Д. Там. Сб. § 5, ст. 5. . . . .	90	—
234	Д. Тор. и Ман. § 4, ст. 4 . . . . .	55	25
235	Канц. М. Ф. § 2. . . . .	17,000	—
236	Д. Земл. и Сел. Пр. § 1, ст. 2. . . . .	200	—
237	М. В. Д. § 5, ст. 1. . . . .	2,407	49
238	М. В. Д. § 5, ст. 2. . . . .	1,300	—
239	М. В. Д. § 5, ст. 2. . . . .	1,335	40
240	Вѣд. Почт. и Тел. § 7, ст. 2 . . . . .	3,500	—
241	Вѣд. Почт. и Тел. § 14, ст. 1 . . . . .	1,250	—
242	М. Нар. Пр. § 2, ст. 1, п. а б . . . . .	16,259	85
243	М. Нар. Пр. § 2, ст. 2 п. в и г. . . . .	16,569	81
244	М. Нар. Пр. § 2, ст. 3. . . . .	62,000	—
245	М. Нар. Пр. § 2, ст. 4. . . . .	12,500	—
246	М. Нар. Пр. § 2, ст. 1 п. в. . . . .	35,851	84
247	М. Нар. Пр. § 2, ст. 5. . . . .	2,967	—
248	М. Пут. Сооб. § 10, ст. 1. . . . .	2,684	—
249	Гос. Контр. § 2, ст. 1. . . . .	500	—
250	М. Юст. § 1 ст. 1. . . . .	343,301	29
		553,451	79 <sup>1</sup> / <sub>2</sub>



№ по порядку.	Въ какихъ §§ и статьяхъ смѣты (по приложенію къ росписи 1868 г.) показаны доходы.		Рубли.	Коп.
251	Вр. Отд. Г. И. § 1 ст. 1 . . . . .	Отъ продажи казенныхъ земель. . . . .	7,500	—
252	Вр. Отд. Г. И. § 4, ст. 1. . . . .	. . . . .	64,219	—
253	Вр. Отд. Г. И. § 4, ст. 2. . . . .	. . . . .	46,838	99 <sup>3</sup> / <sub>4</sub>
254	Д. Окл. Сб. § 5, ст. 1 . . . . .	. . . . .	41,100	69 <sup>3</sup> / <sub>4</sub>
			159,658	69 <sup>1</sup> / <sub>2</sub>
255	II Отд. Соб. Кан. § 1, ст. 3 . . . . .	Отъ продажи ветхихъ и ненужныхъ вещей . . . . .	73	—
256	Гл. Инт. Упр. § 3, ст. 1. . . . .	. . . . .	157,824	17 <sup>1</sup> / <sub>4</sub>
257	Гл. Инт. Упр. § 3, ст. 2. . . . .	. . . . .	20,000	—
258	Гл. Арт. Упр. § 3, ст. 2, п. а и б. . . . .	. . . . .	111,704	98 <sup>3</sup> / <sub>4</sub>
259	Гл. Арт. Упр. § 3, ст. 4. . . . .	. . . . .	55,595	4 <sup>1</sup> / <sub>4</sub>
260	Гл. Арт. Упр. § 6, ст. 2. . . . .	. . . . .	256	33
261	Гл. Арт. Упр. § 6, ст. 6. . . . .	. . . . .	14	16 <sup>1</sup> / <sub>2</sub>
262	Гл. Инж. Упр. § 2, ст. 1. . . . .	. . . . .	20,000	—
263	Гл. Инж. Упр. § 5 ст. 2 . . . . .	. . . . .	608	5 <sup>3</sup> / <sub>4</sub>
264	Гл. У. Воен. У. Зав. § 3, ст. 1 . . . . .	. . . . .	4,490	6 <sup>1</sup> / <sub>2</sub>
265	Гл. У. Воен. У. Зав. § 3, ст. 2 . . . . .	. . . . .	690	20 <sup>1</sup> / <sub>2</sub>



№№ по по- рядку.	Въ какихъ §§ и стать- яхъ смѣты (по прило- женію къ росписи 1868 г.) показаны доходы.	Рубли.	Коп.
266	Гл. Мед. Упр. § 3, ст. 6 . . . . .	50	—
267	Гл. Воен. Суд. Упр. § 1, ст. 2 . . . . .	42	61 1/2
268	Мор. М. § 2, ст. 2. . . . .	12,000	—
269	” ” § 2, ст. 3. . . . .	123,678	59
270	” ” § 2, ст. 4. . . . .	12,759	—
271	” ” § 2, ст. 5. . . . .	3,122	62
272	” ” § 2, ст. 6. . . . .	2,083	17
273	” ” § 2, ст. 7. . . . .	398	72
274	” ” § 2, ст. 8. . . . .	26	3
275	Д. Неокл. Сб. § 1, ст. 4 п. а . . . . .	155,000	—
276	Д. Неокл. Сб. § 3, ст. 5 п. а . . . . .	120,000	—
277	Д. Неокл. Сб. § 3, ст. 6, п. а . . . . .	220	—
278	Д. Там. Сб. § 5, ст. 4 . . . . .	4,900	—
279	Эксп. Заг. Г. Бум. § 2, ст. 2 . . . . .	1,000	—
280	М. Нар. Пр. § 1, ст. 2 . . . . .	1,463	76
281	М. Пут. Сооб. § 10, ст. 3 . . . . .	1,685	—
282	М. Юст. § 5, ст. 1. . . . .	704	38
		810,389	91
	Отъ продажи пороха, фейер- верковъ, потроновъ и свинца:		
283	Гл. Арт. Упр. § 3, ст. 1. . . . .	230,306	45 1/2



№ по порядку.	Въ какихъ §§ и статьяхъ смѣты (по приложенію къ росписи 1868 г.) показаны доходы.		Рубли.	Коп.
284	Гл. Арт. Упр. § 3, ст. 3. . . . .		2,881	83
285	Гл. Арт. У. § 3, ст. 5. . . . .		4,602	75 <sup>1/2</sup>
286	М. В. Д. § 6, ст. 8. . . . .		24,694	75
			262,485	79
287	Д. Гос. Казн. § 4, ст. 1. . . . .	Отъ продажи приобрѣтенныхъ казною рекрутскихъ квитанцій. . . . .	2,870,262	—
Доходы съ акцій, облигацій и другихъ принадлежащихъ казнѣ денежныхъ документовъ.				
288	Д. Гос. Казн. § 4, ст. 1, п. а. . . . .		111,332	—
289	Д. Гос. Казн. § 3, ст. 1, п. б и в. . . . .		83,572	50
290	Д. Гос. Казн. § 7, ст. 1. . . . .		2,500	—
291	Д. Гос. Казн. § 3, ст. 2. . . . .		101,693	—
292	Д. Окл. Сб. § 4. . . . .		38,843	—
293	М. В. Д. § 8, ст. 13, п. а и б . . . . .		5,442	—
			340,882	50
Всего отъ казенныхъ имуществъ и учреждений . . . .			37,744,124	88 <sup>3/4</sup>



№ по рядку.	Въ какихъ §§ и стать- яхъ смѣты (по прило- женію къ росписи 1868 г.) показаны доходы.	Рубли.	Коп.
<b>ОТДѢЛЪ IV.</b>			
<b>Пособія.</b>			
а) Изъ спеціальныхъ средствъ Министерствъ и Главныхъ Управленій.			
294	Гл. Арт. У. § 6, ст. 4 . . . . .	552	16
295	Гл. Инж. У. § 5, ст. 4 . . . . .	436	78
296	Гл. У. Воен. У. З. § 6, ст. 1, п. а, в и г. . . . .	173,222	72 <sup>3</sup> / <sub>4</sub>
297	М. Нар. Пр. § 5, ст. 1 . . . . .	333,588	85
298	М. Нар. Пр. § 5, ст. 3 . . . . .	12,595	47
299	М. Нар. Пр. § 5, ст. 4 . . . . .	11,226	28
300	М. Нар. Пр. § 5, ст. 5 . . . . .	81,942	39
301	М. Нар. Пр. § 5, ст. 6 . . . . .	15,900	—
302	М. Юст. § 4, ст. 5.	90,803	62
303	Гос. Контр. § 1, ст. 2 . . . . .	734	—
		721,002	27 <sup>3</sup> / <sub>4</sub>



№ по порядку.	Въ какихъ §§ и статьяхъ смѣты (по приложенію къ росписи 1868 г.) показаны доходы.		Рубли.	Коп.
б) Изъ разныхъ другихъ источниковъ:				
304	Комм. Пр. § 1, ст. 1 . . . . .	Изъ суммъ Удѣльнаго вѣдомства . . . . .	2,390	—
305	М. Нар. Пр. § 4, ст. 8 . . . . .	. . . . .	154	29
306	Гл. У. Воен. Уч. Зав. § 6, ст. 2, п. а . . . . .	Изъ Кабинета Его Императорскаго Величества . . . . .	2,544 11,466	29
307	Д. Гос. Казн. § 5, ст. 7 . . . . .	. . . . .	1,034	43
308	Гор. Д. § 5, ст. 2 . . . . .	. . . . .	2,143	—
309	М. В. Д. § 8, ст. 17 . . . . .	. . . . .	2,925	—
310	М. Нар. Пр. § 4, ст. 2 . . . . .	Изъ Капитула Императорскихъ и Царскихъ орденовъ . . . . .	17,568 3,685	43 71
311	М. Нар. Пр. § 4, ст. 6 . . . . .	Изъ Конторы Ея Императорскаго Высочества Великой Княгини Елены Павловны . . . . .	762	36
312	Мор. Мин. § 9 ст. 1 . . . . .	Изъ Императорскаго Воспитательнаго Дома . . . . .	171	43
313	Ком. Пр. § 1, ст. 1 . . . . .	Изъ суммъ Духовнаго вѣдомства . . . . .	1 763	28
314	Св. Свн. § 1, ст. 1 . . . . .	. . . . .	22,986	89
			24,750	17



№ по порядку.	Въ какихъ §§ и статьяхъ смѣты (по приложенію къ росписи 1868 г.) показаны доходы.		Рубли.	Коп.
315	М. В. Д. § 8, ст. 4.	Изъ суммъ дворянскихъ складокъ . . . . .	2,000	—
316	М. Нар. Пр. § 4, ст. 5 . . . . .	. . . . .	1,337	—
317	М. Нар. Пр. § 4, ст. 11 . . . . .	. . . . .	8,132	—
			11,469	—
Изъ городскихъ доходовъ:				
318	Гл. Инт. У. § 6, ст. 5 . . . . .	. . . . .	111,403	65
319	Гл. Арт. У. § 5, ст. 1 . . . . .	. . . . .	317	86 <sup>1</sup> / <sub>4</sub>
320	Гл. Инж. У. § 4, ст. 2 . . . . .	. . . . .	45,975	7 <sup>3</sup> / <sub>4</sub>
321	Гл. У. Воен. Уч. 3. § 6, ст. 2, п. 2 . . . . .	. . . . .	6,613	93
322	Гл. Шт. § 3, ст. 2 . . . . .	. . . . .	2,542	73
323	Гл. Воен. С. Упр. § 1, ст. 3 . . . . .	. . . . .	2,971	40 <sup>1</sup> / <sub>2</sub>
324	Мор. М. § 9, ст. 3 . . . . .	. . . . .	9,502	82
325	Гор. Д. § 5, ст. 3 . . . . .	. . . . .	10,037	82 <sup>1</sup> / <sub>2</sub>
326	М. В. Д. § 8, ст. 7, п. а и б . . . . .	. . . . .	622,217	46
327	М. В. Д. § 8, ст. 9 . . . . .	. . . . .	390	—
328	Вѣд. Почт. и Т. § 16, ст. 11 . . . . .	. . . . .	33,545	—
329	М. Н. Пр. § 4, ст. 1 . . . . .	. . . . .	81,278	89 <sup>1</sup> / <sub>4</sub>
330	М. Н. Пр. § 4, ст. 10 . . . . .	. . . . .	5,460	—
331	М. Пут. Сооб. § 9, ст. 1 . . . . .	. . . . .	17,000	—



№ по порядку.	Въ какихъ §§ и статьяхъ смѣты (по приложенію къ росписи 1868 г.) показаны доходы.		Рубли.	Коп.
332	Мин. Юст. § 4, ст. 2 . . . . .		130,763	33
333	Гос. Контр. § 1, ст. 4 . . . . .		12,920	27
			1,092,940	25 <sup>1</sup> / <sub>4</sub>
334	Мор. М. § 9, ст. 2.	Изъ суммъ Биржеваго Комитета . . . . .	150	—
335	Д. Торг. и Ман. § 4, ст. 5 . . . . .	Изъ суммъ Московскаго купечества . . . . .	571	24 <sup>3</sup> / <sub>4</sub>
336	Вѣд. Св. Свн. § 1, ст. 4 . . . . .	Изъ казачьихъ суммъ . . . . .	4,060	—
337	Гл. Инт. У. § 6, ст. 3 . . . . .		25,030	14 <sup>1</sup> / <sub>2</sub>
338	Гл. Инж. Упр. § 4, ст. 3 п. а . . . . .		26,162	52
339	Гл. Упр. В. Уч. З. § 6, ст. 2, п. д . . . . .		6,572	—
340	Гл. Шт. § 3, ст. 3. . . . .		2,966	67
341	Гл. Упр. Ирр. В. § 1 . . . . .		135,115	55 <sup>1</sup> / <sub>4</sub>
342	Мин. В. Д. § 8, ст. 12 . . . . .		72,321	50
343	Мин. Н. Пр. § 4, ст. 7 . . . . .		7,880	—
344	Вѣд. Почт. и Т. § 12, ст. 2 . . . . .		25,399	86
345	Мин. Юст. § 4, ст. 4 . . . . .		22,103	83
346	Госуд. Контр. § 1, ст. 1 . . . . .		4,500	—
			332,112	7 <sup>3</sup> / <sub>4</sub>



№ по ряду.	Въ какихъ §§ и статьяхъ смѣты по приложенію къ росписи 1868 г. показаны доходы.		Рубли.	Коп.
347	Гл. Упр. В. Уч. З. § 6, ст. 2, п. б . . . . .	Изъ суммъ Комитета раныныхъ . . . . .	476	60
348	Д. Гос. Казн. § 5 ст. 3 . . . . .	. . . . .	3,099	97
			3,576	57
349	М. В. Д. § 8, ст. 1 . . . . .	Изъ вспомогательнаго капитала римско-католическаго духовенства . . . . .	14,568	16
350	Д. Гос. Казн. § 5, ст. 4. . . . .	Изъ запаснаго капитала по выкупной операціи . . . . .	117,135	—
351	Гл. Арт. Упр. § 5, ст. 2. . . . .	Отъ содержателей оружейныхъ заводовъ . . . . .	11,396	14
352	М. В. Д. § 8, ст. 11	Изъ адреснаго сбора . . . . .	2,250	—
353	Гл. Инт. Упр. § 6, ст. 2. . . . .	Изъ мѣстныхъ доходовъ Великаго Княжества Финляндскаго. . . . .	3,500	—
354	Гл. Шт. § 3, ст. 1.	. . . . .	1,087	—
355	Д. Там. Сб. § 6, ст. 2. . . . .	. . . . .	28,571	43
			33,150	43
356	Вѣд. Св. Свн. § 1, ст. 3. . . . .	Изъ мѣстнаго сбора съ		



№ по по- рядку.	Въ какихъ §§ и стать- яхъ смѣты по прило- женію къ росписи 1867 г. показаны доходы.		Рубли.	Коп.
		государственныхъ крестьянъ по Кавказскому управленію.	1,760	—
357	Гл. Инт. Упр. § 6, ст. 4 . . . . .	Изъ сбора туземцевъ Ку- банской области . . . . .	6,628	50
358	Д. Гос. Казн. § 2. ст. 2 . . . . .	Изъ губернскаго земскаго сбора . . . . .	57,776	2 <sup>1</sup> / <sub>4</sub>
359	Д. Гос. Каз. § 5. ст. 2 . . . . .	.....	179,250	75
360	Д. Неокл. Сб. § 4. . . . .	.....	285	—
361	М. В. Д. § 8, ст. 3. . . . .	.....	7,077	—
362	В. Почт. и Т. § 12, ст. 3 . . . . .	.....	2,234	88 <sup>1</sup> / <sub>2</sub>
363	М. Н. Пр. § 4, ст. 1 . . . . .	.....	3,635	4
364	М. Юст. § 4, ст. 1. . . . .	.....	7,200	—
365	Св. Свн. § 1, ст. 2. . . . .	.....	21,350	—
			278,808	69 <sup>3</sup> / <sub>4</sub>
366	Гор. Д. § 5, ст. 2.	Изъ богадѣльной суммы Уральскихъ горныхъ заво- довъ . . . . .	3,070	—
367	Д. Общ. Д. Г. И. § 2, ст. 4 . . . . .	Изъ общественныхъ ка- питаловъ Саратовскихъ и Новороссійскихъ колонистовъ, и Калмыцкаго . . . . .	7,288	—
368	Вр. Отд. Г. И. § 1, ст. 7 . . . . .	Изъ мірскихъ доходовъ .	24,570	71 <sup>1</sup> / <sub>2</sub>



№ по порядку.	Въ какихъ §§ и статьяхъ смѣты по приложенію къ росписи 1868 г. показаны доходы.		Рубли.	Коп.
369	Д. Земл. и Сел. Пр. § 3, ст. 2 . . . .	Изъ процентовъ Новороссійскаго капитала сельской промышленности . . . . .	18,511	42
370	Д. Зем. и Сел. Пр. § 3, ст. 1 . . . .	Изъ процентовъ частнаго капитала 3-хъ Новороссійскихъ губерній . . . . .	3,742	43
371	Д. Земл. и С. Пр. § 3, ст. 3 . . . .	Изъ денежныхъ сборовъ съ оброчныхъ статей и съ поселянъ бывшей Маріинской колоніи . . . . .	4,730	—
372	Лѣсн. Д. § 5, ст. 1.	Изъ остатковъ 10% капитала Бессарабской области.	1,492	82 <sup>1</sup> / <sub>2</sub>
373	М. Нар. Пр. § 4, ст. 3 . . . . .	. . . . .	28,522	73 <sup>3</sup> / <sub>4</sub>
374	М. В. Д. § 8, ст. 5.	Изъ процентовъ съ продовольственнаго капитала . . .	34,316	21 <sup>1</sup> / <sub>2</sub>
375	" " " § 8, ст. 6.	Изъ суммъ Приказовъ Общественнаго Призрѣнія . . .	26,447	26
376	Д. Гос. Казн. § 5, ст. 6 . . . . .	. . . . .	3,440	—
377	Мин. Н. Пр. § 4, ст. 1 . . . . .	. . . . .	19,560	5 <sup>3</sup> / <sub>4</sub>
			49,447	31 <sup>3</sup> / <sub>4</sub>



№ по порядку.	Въ какихъ §§ и статьяхъ смѣты по приложенію къ росписи 1868 г. показаны доходы.		Рубли.	Коп.
378	Мин. В. Д. § 8, ст. 10 . . . . .	Изъ суммъ Губернскихъ Типографій . . . . .	64,017	2
379	М. П. Сооб. § 9, ст. 3 . . . . .	Отъ частныхъ желѣзныхъ дорогъ . . . . .	114,203	84 <sup>1</sup> / <sub>2</sub>
380	Вѣд. Почт. и Т. § 16, ст. 5 . . . . .	Отъ разныхъ вѣдомствъ.	11,535	73
381	Госуд. Контр. § 1, ст. 5 . . . . .	Изъ суммъ 2-го внутренняго 5 <sup>0</sup> / <sub>0</sub> съ выигрышами займа . . . . . , . . . . .	15,000	—
Всего пособій . . . . .			3,057,456	97 <sup>3</sup> / <sub>4</sub>
<b>ОТДѢЛЪ V.</b>				
<b>Возвратъ ссудъ.</b>				
382	Д. Гос. Казн. § 1. . . . .		2,070,436	90 <sup>1</sup> / <sub>2</sub>
383	Д. Общ. Д. Г. И. § 3, ст. 1 . . . . .		493	33
384	Д. Общ. Д. Г. И. § 3, ст. 2 . . . . .		16,575	25 <sup>3</sup> / <sub>4</sub>
385	Вр. Отд. Г. И. § 6. . . . .		89,341	38 <sup>1</sup> / <sub>2</sub>
386	Д. Земл. и С. Пр. § 4 . . . . .		975	—
387	Лѣсн. Д. § 4, ст. 2. . . . .		1,252	6
Всего . . . . .			2,179,073	93 <sup>3</sup> / <sub>4</sub>



№ по ряду.	Въ какихъ §§ и статьяхъ смѣты по приложенію къ росписи 1868 г. показаны доходы.		Рубли.	Коп.
<b>ОТДѢЛЪ VI.</b>				
<b>Уплата недоимокъ.</b>				
388	Д. Неокл. Сб. § 2.	Откупныхъ . . . . .	743,213	23 <sup>1</sup> / <sub>2</sub>
389	Д. Гор. § 4, ст. 6.	Горной подати. . . . .	11,463	8
			754,676	31 <sup>1</sup> / <sub>2</sub>
<b>ОТДѢЛЪ VII.</b>				
<b>Взысканія, штрафы и продажа конфискованныхъ товаровъ.</b>				
390	Гл. Инт. Упр. § 4, ст. 1 . . . . .	.....	127,462	99
391	Гл. Инт. Упр. § 4, ст. 2 . . . . .	.....	74,564	23 <sup>1</sup> / <sub>4</sub>
392	Гл. Арт. У. § 2. ст. 1 . . . . .	.....	6,968	88 <sup>1</sup> / <sub>2</sub>
393	Гл. Арт. У. § 2. ст. 3 . . . . .	.....	16,500	—
394	Гл. Инж. Упр. § 3. . . . .	.....	10,411	81
395	Мор. М. § 7, ст. 1. . . . .	.....	12,236	39
396	” ” ” ” ” 2. . . . .	.....	5,000	—
397	” ” ” ” ” 3. . . . .	.....	565	—
398	” ” ” ” ” 4. . . . .	.....	1,797	—
399	” ” ” ” ” 5. . . . .	.....	22,918	—
400	Гор. Д. § 4, ст. 4. . . . .	.....	506	15
401	” ” § 4, ст. 6. . . . .	.....	53,285	91 <sup>1</sup> / <sub>2</sub>
402	Д. Неокл. Сб. § 1. ст. 4, п. б. . . . .	.....	96,400	—

№ по порядку.	Въ какихъ §§ и статьяхъ смѣты по приложенію къ росписи 1868 г. показаны доходы.	Рубли.	Коп.
403	Д. Неокл. Сб. § 3, ст. 5, п. б . . . . .	97	—
404	Д. Неокл. Сб. § 5, ст. 3 . . . . .	17,100	—
405	Д. Неокл. Сб. § 6, ст. 3 . . . . .	18,587	—
406	Д. Неокл. Сб. § 9, ст. 7—8 . . . . .	281,100	—
407	Д. Там. Сб. § 4, ст. 2 . . . . .	89,590	—
408	Д. Там. Сб. § 5, ст. 1 . . . . .	475,000	—
409	Д. Торг. и М. § 3. . . . .	64,469	76
410	" " " " § 5. . . . .	3,000	—
411	Вр. Отд. Г. И. § 5. . . . .	42,000	—
412	М. В. Д. § 1 . . . . .	21,052	8
413	" " " § 6, ст. 1. . . . .	400	—
414	" " " § 6, ст. 2. . . . .	880	—
415	Вѣд. Почт. и Т. § 15 . . . . .	1,239	90
416	М. П. Сооб. § 8, ст. 1 . . . . .	22,842	—
417	М. П. Сооб. § 8, ст. 2 . . . . .	178	—
		1,466,151	11 <sup>1</sup> / <sub>4</sub>



№ по ряду.	Въ какихъ §§ и статьяхъ смѣты по приложенію къ росписи 1868 г. показаны доходы.	Рубли.	Коп.
<b>ОТДѢЛЪ VIII.</b>			
<b>Случайные доходы.</b>			
418	Гл. Инт. Упр. § 5, ст. 6.....	72,684	68
419	Гл. Арт. Упр. § 6, ст. 3.....	1,253	78
420	Гл. Инж. Упр. § 5, ст. 3.....	340	33 <sup>1</sup> / <sub>4</sub>
421	Гл. Упр. В. Уч. Зав. § 4.....	1,139	58
422	Гл. Мед. Упр. § 2, ст. 2.....	3,805	42 <sup>3</sup> / <sub>4</sub>
423	Мор. Мин. § 10, ст. 1.....	15,653	—
424	Мор. Мин. § 10, ст. 2.....	178	45
425	Мор. Мин. § 10, ст. 3.....	319	—
426	Мор. Мин. § 10, ст. 4.....	300	—
427	Мор. Мин. § 10, ст. 5.....	183	—
428	Д. Гос. Казн. § 6, ст. 1.....	7,700,000	—
429	Гор. Д. § 4, ст. 7.....	4,166	45 <sup>3</sup> / <sub>4</sub>
430	М. Н. Пр. § 4, ст. 9.....	1,000	—
431	М. Пут. Сооб. § 1, ст. 7.....	1,372	—

№ по порядку.	Въ какихъ §§ и статьяхъ смѣты по приложенію къ росписи 1868 г. показаны доходы.	Рубл.	Коп.
432	М. Пут. Сооб. § 3, ст. 4. . . . .	18,611	—
433	М. Пут. Сооб. § 10 ст. 5 . . . . .	1,536	—
434	Вѣд. Почт. и Т. § 11. . . . .	35,000	—
435	Вѣд. Почт. и Т. § 14, ст. 2 . . . . .	3,580	—
436	Упр. Гос. Конн. § 3 . . . . .	3,001	—
437	М. Иностр. Д. § 1. . . . .	425	50
		<u>7,864,549</u>	<u>20<sup>3</sup>/<sub>4</sub></u>
Всего доходовъ .		<u>371,790,951</u>	<u>83<sup>3</sup>/<sub>4</sub></u>



## ПРИМѢЧАНІЯ.

### 1. 0 подушной подати.

Подушной подати подлежатъ всѣ лица такъ называемыхъ въ законѣ податныхъ состояній (за исключеніемъ мѣщанъ въ Европейской Россіи), именно: сельскіе обыватели въ Имперіи вообще, мѣщане въ Сибири и городскіе жители въ Бессарабіи (\*).

Податныя сословія въ отношеніи окладовъ подушной подати раздѣляются: на состоящихъ на общихъ окладахъ и на состоящихъ на особыхъ окладахъ.

Размѣръ общихъ окладовъ подушной подати до 1862 г. составлялъ въ Европейской Россіи: для сельскихъ обывателей 95 к. съ души, для городскихъ 2 р. 38 к.; въ Сибири для сельскихъ обывателей 86 к., а для городскихъ 2 р. 38 к.

По Высочайше утвержденному 30-го декабря 1861 г. мнѣнію Государственнаго Совѣта размѣръ подушной подати установленъ: для Европейской Россіи 1 р., для Сибири 90 к. съ души. На основаніи Указа 25 декабря 1862 года назначенъ дополнительный къ подушной подати сборъ въ размѣрѣ, по разнымъ губерніямъ и уѣздамъ, отъ 8 к. до 44 к. съ души, а въ средней сложности 25 к. Высочайше утвержденнымъ 18 іюня 1867 г. мнѣніемъ Государственнаго Совѣта платежъ съ состоящихъ на общемъ окладѣ, а также съ нѣкоторыхъ

---

(\*) Св. З. Т. V, ст. 4, изд. 1857 г.



состоящихъ на особыхъ окладахъ, увеличенъ на 50 к. съ души; оклады этой послѣдней прибавки установлены различно по мѣстностямъ отъ 19<sup>1</sup>/<sub>2</sub> к. (въ Архангельской губ.), до 75 коп. (въ Курляндской). Весь же окладъ подушной подати, для состоящихъ на общемъ окладѣ душъ, составляетъ по мѣстностямъ отъ 1 р. 30<sup>3</sup>/<sub>4</sub> к., до 2 р. 14 к. съ души.

Ревизскихъ душъ, состоящихъ на общихъ окладахъ, въ 1868 году считалось:

а) Поселянъ:

бывшихъ государственныхъ . . .	9,680,090	душъ.
„ помѣщичьихъ . . . . .	10,053,734	„
„ удѣльныхъ и другихъ . . . . .	955,363	„
крестьянъ Остзейскихъ губ. . . . .	558,287	„
евреевъ-земледѣльцевъ . . . . .	37,217	„
колонистовъ . . . . .	152,408	„
ссыльно-поселенцевъ . . . . .	46,965	„
инородцевъ разныхъ наименованій, водворенныхъ въ губ. . . . .	39,204	„

Итого поселянъ . . . 21,523,277 душъ.

б) Городскихъ обывателей:

Мѣщанъ въ Сибири. . . . . 46,447 душъ.

Итого. . . . 21,569,724 души.

Состоящихъ на особыхъ окладахъ считалось:

Ямщиковъ . . . . .	96,623 д.	Окладъ съ души. 8 р. 36 к. 13 р. 70 к.
Малороссійскихъ казаковъ . . . . .	581,372 „	2 р. 27 к.
Колонистовъ и менонистовъ . . . . .	22,203 „	90 „



Татарь въ губерніяхъ Астраханской и Таврической . . . . .	59,106 р.	$\frac{1 \text{ р. } 50 \text{ к.}}{2 \text{ р. } 25 \text{ к.}}$
Башкирь и Тептярей . . . . .	494,978 „	$\frac{2 \text{ р. } 34\frac{1}{2} \text{ к.}}{2 \text{ р. } 41 \text{ к.}}$
Однодворцевъ въ западныхъ губерніяхъ, живущихъ порознь . . . . .	14,622 „	1 р. 26 к.
Евреевъ-земледѣльцевъ въ Бессарабіи . . . . .	1,984 „	1 „ 20 „
Итого . . . . .		—
1,270,888 д.		

Въ замѣнъ подушной подати платягъ съ дымовъ и семействъ:

	Дымовъ и семействъ.	Окладъ съ дымовъ и семействъ.
Однодворцы западныхъ губерній . . . . .	53,027	$\frac{2 \text{ р. } 40 \text{ к.}}{3 \text{ р. } 76 \text{ к.}}$
Бухарцы, обитающіе въ Сибири	1,712	2 р. 90 к.
Мѣщане и поселяне въ Бессарабіи 15,679 душъ и . . . . .	172,459	$\frac{2 \text{ р. } 70 \text{ к.}}{3 \text{ р. } 60 \text{ к.}}$
Итого . . . . .		15,679 д. и 227,198 дым.

Подушной подати съ сословіи, состоящихъ на общихъ окладахъ, по смѣтѣ Департамента Окладныхъ Сборовъ исчислено:

по § 1, ст. 1, съ поселянъ	38,032,028 р. 91 к.
по § 1, ст. 2, съ мѣщанъ въ Сибири . . . . .	112,265 „ 96 „
Итого . . . . .	
38,144,294 р. 87 к.	

Сверхъ сего, въ видѣ подушной подати взимаются еще съ лицъ состоящихъ на общихъ окладахъ слѣдующіе сборы:

а) Показываемые по смѣтѣ Департамента Государственнаго Казначейства (§ 5 ст. 5) 88,000 руб., составляющіе учреж-



денный, по Высочайшему повелѣнію 6-го декабря 1856 г., сборъ съ крестьянъ въ Сибири на покрытіе расходовъ, опредѣленныхъ тогда же утвержденными штатами на содержаніе управленія Западной и Восточной Сибири.

б) Показываемые по смѣтѣ Временнаго Отдѣла Министерства Государственныхъ Имуществъ (§ 1 ст. 1) 60,359 р. 63<sup>1</sup>/<sub>2</sub> к., составляющіе 6-ти-копѣчный сборъ съ крестьянъ Восточной и Западной Сибири, обращающійся прежде въ хозяйственный капиталъ, а съ 1863 года поступающій въ Государственное Казначейство.

в) Подушный сборъ съ колонистовъ и евреевъ-земледѣльцевъ на содержаніе попечительнаго комитета и саратовской конторы иностранныхъ поселенцевъ 56,026 р. 17 к., заключающіеся въ общей суммѣ (103,559 р. 4 к.), показываемой по ст. 3, § 2, смѣты Департамента Общихъ Дѣлъ Министерства Государственныхъ Имуществъ.

г) Показываемые по смѣтѣ Временнаго Отдѣла Министерства Государственныхъ Имуществъ (§ 1, ст. 8) 29,548 р. 56 к., составляющіе 3 к. съ души сборъ съ крестьянъ Восточной и Западной Сибири на расходы по межеванію тамъ.

и д) Показываемый по смѣтамъ Департамента Государственнаго Казначейства (§ 2, ст. 3) и Министерства Путей Сообщенія (§ 4 ст. 4) дорожный сборъ въ Московской губерніи 34,374 р. и 77,000 руб.

## 2. 0 оброчной подати.

Оброчной подати съ бывшихъ государственныхъ крестьянъ по смѣтѣ Департамента Окладныхъ Сборовъ (§ 1, ст. 4) исчислено. . . . . 34,703,703 р. 71<sup>1</sup>/<sub>2</sub> к.

Исключивъ изъ этой суммы. . . . . 2,345,829 р. 37<sup>1</sup>/<sub>2</sub> к. (\*),

(\*) Сумма эта показана въ налогахъ съ недвижимыхъ имуществъ.



поземельнаго въ девяти западныхъ губерніяхъ оброка и присоединивъ показанные по ст. 5 того же §, 28,815 р. 30<sup>1</sup>/<sub>2</sub> к. (половину оброчной подати, платимой переселенцами) и по ст. 6 того же §, 385,441 р. 52<sup>3</sup>/<sub>4</sub> к. излишковъ отъ сборовъ по случаю переложенія податей съ душъ на земли, получится 32,772,131 р. 17<sup>1</sup>/<sub>4</sub> к.

Къ этой статьѣ (т. е. къ оброчной подати) относятся показываемыя по смѣтамъ:

а) Временнаго Отдѣла Министерства Государственныхъ Имуществъ, § 1, ст. 5, въ общей суммѣ (149,738 р. 30<sup>1</sup>/<sub>2</sub> к.) дохода съ имѣній, приобрѣтенныхъ въ казну 133,263 р. 8<sup>3</sup>/<sub>4</sub> к. оброчныхъ, платимыхъ 22,439 душами, по различному окладу.

б) По смѣтѣ Департамента Окладныхъ сборовъ (п. м. приложение № 2. § 1. ст. 3), съ жителей Бессарабіи (кромѣ евреевъ), платящихъ съ лица оброчную подать (по 63 коп. съ души), всего 107,057 руб. 79 коп.

Оброчная подать съ государственныхъ крестьянъ въ великороссійскихъ губерніяхъ и въ Сибири разложена въ нѣкоторыхъ губерніяхъ по душамъ, а въ другихъ по доходамъ отъ земли и промысловъ; сами же крестьяне вездѣ гдѣ существуетъ общинное пользованіе землею, разлагаютъ оброчную, какъ и всѣ другія подати, или по душамъ или по душевымъ надѣламъ; по этому оброчная подать и отнесена нами къ налогамъ на лицъ.

Въ губерніяхъ западныхъ и прибалтійскихъ оброчная подать исчислена съ дохода отъ земель, а потому она и отнесена къ налогамъ съ недвижимыхъ имуществъ.

Количество душъ государственныхъ крестьянъ, число десятинъ земли и окладъ оброчной подати по губерніямъ великороссійскимъ показаны въ слѣдующей таблицѣ:



Въ губерніяхъ.	Число душъ.	Число десяти- тинъ земли.	Оброчной подати и дополнитель- ныхъ къ ней сборовъ.	
			Р.	К.
С.-Петербургской . . . . .	29,370	200,671	138,018	23
Московской . . . . .	160,447	398,857	571,508	69
Архангельской . . . . .	81,058	168,765	204,244	13
Астраханской . . . . .	83,517	1,063,858	307,201	41
Витебской . . . . .	6,280	34,592	13,502	
Владимірской . . . . .	141,846	519,946	576,527	7
Вологодской . . . . .	248,385	778,387	815,287	87
Воронежской . . . . .	525,937	2,580,238	2,168,349	38
Вятской . . . . .	790,359	4,824,544	3,097,748	59
Екатеринославской . . . . .	251,531	1,688,507	921,327	80
Енисейской . . . . .	103,988	—	273,085	74
Иркутской . . . . .	91,063	892,721	243,980	33
Казанской . . . . .	541,048	2,268,426	1,817,412	48
Калужской . . . . .	87,157	370,572	342,704	
Кіевской . . . . .	1,233	—	100563	57
Костромской . . . . .	81,566	276,827	306,556	79
Курской . . . . .	404,835	1,495,483	1,581,866	6



Въ губерніяхъ.	Число душъ.	Число десяти- тинъ земли.	Оброчной подати и дополнитель- ныхъ къ ней сборовъ.	
			Р.	К.
Нижегородской . . .	127,126	501,929	503,160	40
Новгородской . . .	163,325	371,499	537,227	24
Олонецкой . . . .	85,723	666,366	221,760	25
Оренбургской . . .	107,705	1,315,676	387,391	91
Орловской . . . .	217,318	788,194	864,276	13
Пензенской . . . .	235,218	790,514	898,926	85
Пермской . . . . .	452,247	2,977,613	1,621,057	19
Подольской . . . .	—	—	122,786	58
Полтавской . . . .	69,669	234,546	215,138	84
Псковской . . . . .	115,906	467,897	341,217	71
Рязанской . . . . .	201,659	752,221	745,157	97
Самарской . . . . .	411,737	4,417,798	1,530,173	73
Саратовской . . . .	310,816	1,536,058	1,164,121	52
Симбирской . . . .	38,366	152,034	129,726	23
Смоленской . . . .	93,897	448,968	308,616	46
Ставропольской . .	93,450	2,730	241,284	13
Таврической . . . .	118,083	938,929	401,852	51



Въ губерніяхъ.	Число душъ.	Число десятинъ земли.	Оброчной подати и дополнительныхъ къ ней сборовъ.
			Р.    К.
Тамбовской . . . . .	426,938	1,734,223	1,728,222 22
Тверской . . . . .	214,376	705,670	859,302 53
Тобольской . . . . .	408,381	3,849,068	1,291,196 83
Томской . . . . .	249,165 дымовъ 104	—	526,830 15
Тульской . . . . .	90,365	329,979	352,755 39
Уфимской . . . . .	97,602	466,923	351,240 91
Харьковской . . . . .	325,101	1,286,133	1,781,782 6
Херсонской . . . . .	82,263	319,929	722,922 60
Черниговской . . . . .	76,036	274,545	297,156 45
Ярославской . . . . .	108,739	341,646	365,429 89
Бессарабской области	980 сем. 18,186	270,240	190,788 21
Забайкальской обл. . . . .	47,690	—	126,404 43
Якутской области . . . . .	2,419	—	6,392 19
Итого . . . . .	8,601,920 д. 18,186 с. 104 дым.	43,403,722 д.	32,305,183 77



### 3. 0 общественномъ сборѣ.

Общественный сборъ съ государственныхъ крестьянъ учрежденъ съ 1840-го года (\*) и имѣлъ предметомъ удовлетвореніе расходовъ по содержанію ихъ управленія по размежеванію земель и по составленію хозяйственного капитала; смѣты общественного сбора составлялись на каждое трехлѣтіе; по раскладкѣ на губерніи сборъ сей взимался сборщиками податей въ тѣ же сроки, какіе установлены для платежа податей (\*\*). Сборъ сей, на основаніи Высочайше утвержденнаго 4-го іюля 1867 года миѣнія Государственного Совѣта, поступаетъ нынѣ въ Государственное Казначейство.

### 4. 0 государственномъ земскомъ сборѣ.

Государственный земскій сборъ назначается на удовлетвореніе потребностей болѣе или менѣе общихъ всѣмъ частямъ Имперіи; таковы повинности: 1) почтовая (плата за содержаніе почтовыхъ лошадей), 2) дорожная (содержаніе шоссе между губерніями), 3) воинская (устройство, наемъ и ремонтъ воинскихъ зданій, отопленіе и освѣщеніе ихъ; пособіе городамъ на выдачу квартирныхъ денегъ; лагерныя потребности; плата за подводы для войскъ, добавочныя квартирныя деньги чинамъ военно-сухопутнаго вѣдомства), 4) ссыльно-этапная; 5) содержаніе арестантскихъ ротъ гражданскаго вѣдомства; 6) помѣщеніе мѣстнаго гражданскаго управленія (отопленіе губернаторскихъ домовъ; отопленіе и освѣщеніе тюремъ въ нѣкоторыхъ

---

(\*) П. С. З. 1840 г. Марта 20-го, № 13275.

(\*\*) Св. Зак. изд. 1857 г. Т. IV. Уст. Зем. Пов. прилож. къ ст. 15.



городахъ; устройство и ремонтъ зданій для губернскихъ и уѣздныхъ присутственныхъ мѣстъ и тюремъ; содержаніе зданій для одиночнаго помѣщенія слѣдственныхъ арестантовъ); 7) содержаніе сего управленія (полицейскихъ управленій, предсѣдателей и членовъ судебныхъ палатъ и уѣздныхъ судовъ съ ихъ канцеляріями въ нѣкоторыхъ губерніяхъ; содержаніе тюремныхъ смотрителей).

Сборы на государственныя земскія повинности взимаются съ торговыхъ свидѣтельствъ и съ податныхъ душъ.

Смѣты земскихъ повинностей составляются на каждые три года.

Последняя смѣта земскихъ повинностей Высочайше утверждена, по мнѣнію Государственнаго Совѣта 26 іюня 1866 года, съ тѣмъ чтобы дѣйствіе ея было продолжено до 1869 года.

По этой смѣтѣ на покрытіе расходовъ по государственнымъ земскимъ повинностямъ исчислено 25,204,595 р. 97<sup>1</sup>/<sub>4</sub> к. въ годъ, а за обращеніемъ въ то число изъ остатковъ отъ прежнихъ лѣтъ 677,269 р. 78<sup>1</sup>/<sub>4</sub> к., къ дѣйствительному сбору подлежитъ 24,527,326 р. 19 к., въ томъ числѣ съ торговыхъ свидѣтельствъ 750,786 р. и съ душъ 23,776,540 р. 19 к.

Съ торговыхъ свидѣтельствъ взимается на государственныя земскія повинности: съ свидѣтельствъ 1-ой гильдіи повсемѣстно 39 р., а съ свидѣтельствъ 2-ой гильдіи различно по мѣстностямъ, именно: въ мѣстностяхъ I класса 14 р., II класса 12 р., III-го класса 9 р. 50 к., IV класса 7 р. 50 к., и V к. 5 р. 50, коп.

Подушный сборъ на государственныя земскія повинности взимается и съ мѣщанъ, именно: 1,579,375 руб. 15 коп., а остальные 22,197,165 руб. 75 коп. съ поселянъ; сборъ сей взимается не въ одинакомъ размѣрѣ съ души, а въ разномъ соотвѣтственно способамъ каждой губерніи; всѣ губер-



ніи въ этомъ отношеніи раздѣлены на 7 отдѣловъ (\*) съ *средними* окладами на душу:

Въ	I	отдѣлѣ.	1 р.	33 к.
„	II	„	1 „	10 „
„	III	„		88 „
„	IV	„		71 „
„	V	„		60 „
„	VI	„		42 „
„	VII	„		33 „

Но въ каждой губерніи этотъ средній окладъ измѣняется по мѣстностямъ, раздѣленнымъ на три разряда; предѣлы этихъ измѣненій заключаются въ слѣдующихъ окладахъ съ души:

Въ	I	отдѣлѣ .	1 р.	89 к.	Высшій размѣръ.	Низшій размѣръ.
„	II	„	1 „	39 „	75 <sup>1</sup> / <sub>2</sub> к.	52 <sup>1</sup> / <sub>2</sub> „
„	III	„	1 „	16 <sup>1</sup> / <sub>2</sub> „	40 <sup>1</sup> / <sub>4</sub> „	40 <sup>1</sup> / <sub>4</sub> „
„	IV	„		86 „	51 „	51 „
„	V	„		85 „	41 <sup>3</sup> / <sub>4</sub> „	41 <sup>3</sup> / <sub>4</sub> „
„	VI	„		61 „	20 „	20 „
„	VII	„		40 <sup>1</sup> / <sub>4</sub> „	16 <sup>1</sup> / <sub>4</sub> „	16 <sup>1</sup> / <sub>4</sub> „

(\*) 1 Отдѣлъ, губерніи: Саратовская, Харьковская, Воронежская, Курляндская, Московская, Тамбовская, Симбирская, Курская, Кіевская, Подольская.

2 Отдѣлъ, губерніи: С.-Петербургская, Самарская, Владимірская, Вятская, Ярославская, Ковенская, Нижегородская, Пензенская, Оренбургская, Уфимская, Орловская, Казанская.

3 Отдѣлъ, губерніи: Херсонская, Бессарабская область, Екатеринославская, Волынская, Черниговская, Полтавская, Тверская, Тульская, Рязанская, Пермская.

4 Отдѣлъ, губерніи: Виленская, Гродненская, Костромская, Калужская, Восточная Сибирь, Западная Сибирь.

5 Отдѣлъ, губерніи: Минская, Ставропольская, Вологодская, Таврическая.

6 Отдѣлъ, губерніи: Могилевская, Новгородская, Астраханская, Архангельская, Псковская.

7 Отдѣлъ, губерніи: Витебская, Смоленская, Олопецкая.



На основаніи миѣнія Гос. Сов., Высоч. утв. 1-го января 1864 г., (ст. IV, п. 2), расходы на государственныя земскія повинности положено заносить въ финансовыя смѣты Министерствъ, съ показаніемъ равныхъ суммъ въ доходахъ на счетъ государственныхъ земскихъ повинностей.

На семъ основаніи въ Государственную Роспись занесено доходомъ изъ государственныхъ земскихъ повинностей 22,756,346 р.  $\frac{3}{4}$  к.; остальные 1,870,980 р.  $18\frac{1}{4}$  поступаютъ въ уплату долговъ войсковымъ и т. п. капиталамъ.

Въ этой статьѣ главныя суммы суть:

- а) На содержаніе почтовыхъ лошадей 7,565,539 р.  $24\frac{1}{2}$  к.
- б) На содержаніе городскихъ и уѣздныхъ полицій, на содержаніе этаповъ, на расходы по содержанію арестантскихъ ротъ, и на разные другія предметы мѣстнаго управленія . . . . 5,660,978 р.
- в) Въ возмѣщеніе платежей, производимыхъ Государственнымъ Казначействомъ государственному банку и сохраннымъ казнамъ по займамъ сдѣланнымъ на счетъ земства для шоссе, и на другіе предметы . . . . 3,977,845 р.

### 5. 0 рекрутскихъ сборахъ.

Вмѣстѣ съ рекрутами представляются отъ обществъ слѣдующія въ казну при приѣмѣ рекрутъ деньги: 1) на обмундированіе (на одежду и обувь), 2) на провіантъ, 3) на жалованье, 4) на гербовую бумагу (\*).

Сборъ сей занесенъ въ финансовую смѣту Департамента

---

(\*) Уст. Рекр., ст. 204.



Окладныхъ Сборовъ (§ 3, ст. 1) въ количествѣ 1,462,543 р., и по Департаменту Общихъ Дѣлъ Министерства Государственныхъ Имуществъ (§ 4, ст. 1 съ крестьянъ прибалтійскихъ и сибирскихъ губерній) 19,803 р. 33 к.; сверхъ сего, на основаніи 213 ст. Уст. Рекрут., за cadaго поступившаго на службу рекрута изъ государственныхъ крестьянъ вносились сельскими обществами по 2 р., а за cadaго рекрута наемщика отъ нанимателя по 10 р., для оказанія пособій отставнымъ нижнимъ чинамъ; но, по Высочайшему указу 25-го іюня 1867 года, первый сборъ распространень на рекрутъ всѣхъ вообще сословій, несущихъ рекрутскую повинность, а второй возвышенъ до 25 р. съ cadaго охотника. Эти оба сбора показаны въ совокупности по финансовой смѣтѣ Департамента Государственнаго Казначейства (§ 4, ст. 2) въ количествѣ 465,060 р.

Независимо отъ вышеозначенныхъ по рекрутской повинности сборовъ, поступающихъ въ государственный доходъ, на основаніи 214 ст. Рекр. Уст., общества опредѣляютъ издержки по доставленію своихъ рекрутъ и подставныхъ въ мѣста приѣма, и на возвратный путь не принятыхъ, вмѣстѣ съ лицами, ихъ представлявшими. Сборы на издержки сего рода не подлежатъ внесенію въ финансовыя смѣты.

Рекрутская повинность въ нѣкоторыхъ мѣстахъ, на основаніи ст. 9 Рекр. Уст., отправляется не натурою, а деньгами, въ размѣрѣ 150 р. и 300 р. за cadaго рекрута. Выкупныя на семъ основаніи платежи поступаютъ въ Государственное Казначейство и занесены въ финансовую смѣту Департамента Окладныхъ Сборовъ § 4, въ количествѣ 168,070 р. Дѣйствительно поступило этихъ сборовъ:

въ 1865 году.	. . . . .	162,333 р.
„ 1866 „	. . . . .	114,274 „
„ 1867 „	. . . . .	111,097 „



Въ губерніяхъ Оренбургской, Самарской и Вятской Башкиры и другіе инородцы, составлявшіе до 1863 г. башкирское войско и не исполняющіе болѣе службы натурою, вмѣсто отправленія рекрутской повинности, платятъ ежегодно по 60 к. съ ревизской души; сіи деньги вносятся вмѣстѣ съ прочими ихъ подушными сборами, и обращаются въ государственный доходъ (\*).

Суммы, выручаемыя отъ продажи рекрутскихъ квитанцій, показаны въ От. III (№ 287), и составляютъ 2,870,262.

### 6. 0 паспортномъ сборѣ.

На основаніи закона никто не можетъ отлучаться отъ мѣста своего постояннаго жительства безъ узаконеннаго вида или паспорта (Св. З. т. XIV, Уст. о пасп. ст. 1).

Паспорты выдаются или на простой бумагѣ, или на обыкновенной гербовой, или на особо установленной гербовой бумагѣ для заграничныхъ паспортовъ и для такъ называемыхъ плакатныхъ паспортовъ.

На гербовой бумагѣ 15 к., 30 к., 60 к. и 90 к. выдаются паспорта всѣмъ служащимъ чиновникамъ для проѣзда въ отпускъ (Уст. о пасп. ст. 54), духовнымъ для отлучки въ другія епархіи (ст. 68 и 80), почетнымъ гражданамъ, незаписаннымъ въ гильдію (ст. 89), мѣщанамъ и крестьянамъ при отлучкахъ отъ мѣста жительства далѣе 30 верстъ срокомъ отъ 1 до 3 мѣсяцевъ (ст. 118), казакамъ при отлучкахъ внѣ предѣловъ войска (ст. 219), Нагайцамъ и Трухменамъ кочующимъ въ Ставропольской губерніи (ст. 300 и 310), лицамъ

---

(\*) Св. З. т. V. Уст. рекр., по продол. 1863, ст. 12.



въѣзжающимъ въ Калмыцкіе улусы (ст. 308). Сборы поступающіе за сего рода паспорта не показываются отдѣльно въ финансовыхъ смѣтахъ, а заключаются въ общей суммѣ сбора за гербовую бумагу (№ 88).

При выдачѣ заграничныхъ паспортовъ взывается 50 к. за бланкъ и 5 р. за полгода съ каждаго паспорта; эта послѣдняя сумма поступаетъ въ составъ инвалиднаго капитала (ст. 475 и 478 Уст. о пасп.) и въ финансовыя смѣты не заносится; сборъ же за бланки вносится въ смѣту Деп. Неокл. Сб. въ общей суммѣ пошлинъ за паспорта (§ 8 ст. 3). Сбора сего въ теченіе 5-ти лѣтъ съ 1858 по 1862 включительно поступало среднимъ числомъ 19,000 р. въ годъ;

въ 1865 г. поступило. . . .	13,500 р.
„ 1866 „ „ . . . .	15,110 „
„ 1867 „ „ . . . .	9,300 „

Плакатные паспорта выдаются мѣщанамъ и крестьянамъ при отлучкахъ отъ мѣста жительства далѣе 30 верстъ, срокомъ отъ 6 мѣсяцевъ до 3-хъ лѣтъ (ст. 141 Уст. о пасп.), на особо установленной гербовой бумагѣ цѣною 85 к., 1 р. 45 к., 2 р. 90 к. и 4 р. 35 к., (ст. 187 Уст. о пасп.). Сборовъ за плакатные паспорта и за бланки для паспортовъ заграничныхъ поступило:

въ 1861 г. . . . .	1,937,176 р.
„ 1862 „ . . . .	1,904,033 „
„ 1863 „ . . . .	1,746,381 „
„ 1864 „ . . . .	1,665,236 „
„ 1865 „ . . . .	1,786,583 „
„ 1866 „ . . . .	1,728,462 „
„ 1867 „ . . . .	1,842,708 „



Къ паспортнымъ сборамъ принадлежатъ: а) занесенный въ финансовую смѣту Деп. Мануф. и Торг. въ общей суммѣ налоговъ на промыслы (№ 61) сборъ за годовые свидѣтельства для достигшихъ 17 лѣтняго возраста лицъ мужскаго пола принадлежащихъ къ купеческимъ семействамъ и за такія же свидѣтельства для начальника купеческаго семейства \*); и б) сборъ за билеты выдаваемые Киргизамъ на отлучку изъ орды (№ 66 и 67).

Сверхъ того, въ обѣихъ споллицахъ установленъ еще такъ называемый адресный сборъ пяти разрядовъ (ст. 349 — 367 Уст. о пасп.), поступающій въ городскіе доходы. Изъ этого сбора поступаетъ пособіемъ Госуд. Казн. 2,500 р. (№ 352). По городской росписи С.-Петербурга на 1868 г. адреснаго сбора исчислено 176,799 р.

## 7. О сборѣ за слушаніе лекцій въ учебныхъ заведеніяхъ.

Сборъ за слушаніе лекцій въ учебныхъ заведеніяхъ взимается: а) въ Медико-хирургической Академіи по 50 р. съ человѣка, б) въ Горномъ Институтѣ по 30 р., в) въ Технологическомъ Институтѣ по 70 р., 40 р. и 30 р., г) въ Институтѣ Инженеровъ Путей-Собобщенія по 50 р., д) въ Петровской Земледѣльческой Академіи и въ Земледѣльческомъ Институтѣ по 25 р. и е) въ Строгоновскомъ Училищѣ рисованія по 12 р. и 10 руб.

Сверхъ сего, въ Роспись занесено пособіемъ Государственному Казначейству (смѣта Министерства Народнаго Просвѣщенія § 5, ст. 2) изъ сбора за учащихся въ заве-

---

\*) См. ниже примѣч. 9.



деніяхъ, подвѣдомыхъ Министерству Народнаго Просвѣщенія 122,957 руб. 23 коп., отчисленныхъ изъ общей суммы (568,145 р.) сего сбора, составляющаго спеціальныя средства Министерства. — Сборъ сей взимается въ различныхъ размѣрахъ, именно: въ университетахъ: 50 руб., 40 руб. и 6 руб. (въ Дерптскомъ унив.), въ лицеяхъ 30 руб., въ гимназіяхъ 50 руб. (Кронштадской), 40 руб., 36 руб., 30 руб., 25 руб., 20 р., 18 р., 15 р., 12 р. и 10 рублей; въ прогимназіяхъ: 20 р., 15 р., 10 р. и 3 р.; въ уѣздныхъ училищахъ: 8 р., 7 р. 50 к., 5 р., 4 р., 3 р., 2 р., 1 р. 50 к. и 1 руб., и въ ветеринарныхъ училищахъ 10 р. и 6 р.

Сбора сего исчислено по смѣтѣ спеціальныхъ средствъ Министерства Народнаго Просвѣщенія:

По С.-Петербургской губ.	87,985	р.	—	к.
„ Новгородской . . . „	2,458	„	—	„
„ Олонецкой . . . „	937	„	—	„
„ Архангельской . . „	1,472	„	—	„
„ Вологодской . . . „	2,595	„	—	„
„ Псковской . . . . „	2,715	„	—	„
„ Московской . . . . „	75,746	„	—	„
„ Тверской . . . . . „	6,541	„	—	„
„ Тульской . . . . . „	4,469	„	—	„
„ Владимірской . . . „	2,532	„	—	„
„ Ярославской . . . . „	3,344	„	—	„
„ Костромской . . . . „	3,554	„	—	„
„ Смоленской . . . . „	5,029	„	50	„
„ Калужской . . . . . „	3,348	„	—	„
„ Рязанской . . . . . „	5,209	„	—	„
„ Харьковской . . . . „	27,067	„	—	„
„ Курской . . . . . „	6,080	„	—	„



По Тамбовской губернии	6,115	р.	—	к.
„ Орловской . . . . .	5,615	„	—	„
„ Воронежской . . . . .	7,525	„	—	„
„ Херсонской . . . . .	28,420	„	—	„
„ Екатеринославской „	8,602	„	—	„
„ Таврической . . . . .	7,496	„	—	„
„ Бессарабской . . . . .	7,280	„	—	„
„ Киевской . . . . .	35,368	„	—	„
„ Черниговской . . . . .	15,279	„	—	„
„ Полтавской . . . . .	8,631	„	—	„
„ Волынской . . . . .	12,304	„	—	„
„ Подольской . . . . .	7,584	„	—	„
„ Виленской . . . . .	8,895	„	—	„
„ Гродненской . . . . .	6,875	„	—	„
„ Ковенской . . . . .	10,630	„	—	„
„ Минской . . . . .	10,600	„	—	„
„ Могилевской . . . . .	4,450	„	—	„
„ Витебской . . . . .	6,945	„	—	„
„ Казанской . . . . .	11,150	„	50	„
„ Нижегородской . . . . .	4,196	„	—	„
„ Вятской . . . . .	3,876	„	—	„
„ Пензенской . . . . .	6,100	„	—	„
„ Симбирской . . . . .	3,772	„	—	„
„ Самарской . . . . .	2,509	„	—	„
„ Уфимской . . . . .	2,276	„	—	„
„ Оренбургской . . . . .	546	„	—	„
„ Астраханской . . . . .	3,270	„	—	„
„ Саратовской . . . . .	5,891	„	—	„
„ Пермской . . . . .	6,771	„	—	„
„ Тобольской . . . . .	1,704	„	—	„



По Томской губерніи	1,490	р.	—	к.
„ Енисейской . . . „	444	„	—	„
„ Забайкальской . „	190	„	—	„
„ Иркутской . . . „	2,944	„	—	„
„ Ставропольской „	1,700	„	—	„
„ Лифляндской . . „	42,386	„	—	„
„ Эстляндской . . „	7,140	„	—	„
„ Курляндской . . „	20,093	„	50	„

### 8. 0 налогахъ съ недвижимыхъ имуществъ.

Къ налогамъ сего рода относятся:

а) Поземельный оброкъ, взимаемый въ казенныхъ имѣніяхъ (2001) въ 9-ти западныхъ губерніяхъ, въ количествѣ 2,345,829 р. 37 к. и показываемый въ финансовой смѣтѣ Департамента Окладныхъ Сборовъ (прилож. № 3, § 1, ст. 4); сюда же причислено 257 р. 14 к. такъ называемыхъ респонсій съ командорственныхъ имѣній (см. Д. Окл. Сб. § 1, ст. 3); респонсіи сии составляютъ 20% съ дохода командорственныхъ имѣній (Уст. о под. ст. 801—806).

Поземельный оброкъ распредѣляется слѣдующимъ обра-

ЗОНЪ:	Въ губерніяхъ.	Число имѣній.	Оброка.	
	Виленской . . . . .	244	334,867 р.	85 <sup>3</sup> / <sub>4</sub> к.
	Витебской . . . . .	180	166,362 >	60 >
	Волынской . . . . .	312	211,652 >	93 <sup>1</sup> / <sub>2</sub> >
	Гродненской . . . . .	405	327,151 >	88 <sup>1</sup> / <sub>2</sub> >
	Кіевской . . . . .	87	239,537 >	37 <sup>1</sup> / <sub>4</sub> >
	Ковенской . . . . .	290	91,997 >	33 <sup>1</sup> / <sub>4</sub> >
	Минской . . . . .	175	174,126 >	45 <sup>1</sup> / <sub>2</sub> >
	Могилевской . . . . .	146	99,716 >	64 <sup>1</sup> / <sub>2</sub> >
	Подольской . . . . .	162	197,416 >	29 <sup>1</sup> / <sub>2</sub> >
		2,001	2,345,829 р.	37 <sup>1</sup> / <sub>2</sub> к.

\*



б) Поземельный оброкъ съ крестьянъ, живущихъ въ казенныхъ имѣніяхъ прибалтійскихъ губерній, исчисляется на основаніи Высочайше утвержденнаго 27 января 1854 г. Положенія о регулированіи; оброка этого исчислено на 1868 г. — 617,344 р. 55 к. (см. Врем. Отд. Государ. Имущ. § 1, ст. 1). Сумма эта распредѣляется слѣдующимъ образомъ, въ губерніяхъ:

	Число душъ.	Земли удобной, кромѣ лѣса.	Сумма оброка.	
Курляндской . . .	71,379	324,856 дес.	418,832 р.	63 к.
Лифляндской . . .	55,003	288,692 »	198,468 »	95 <sup>1</sup> / <sub>4</sub> »
Эстляндской. . . .	—	—	41 »	97 »
	126,382	613,548 дес.	617,344 р.	55 <sup>1</sup> / <sub>2</sub> к.

в) Квартовая и арендная плата съ имѣній (въ западныхъ губерніяхъ), состоящихъ въ хозяйственномъ управленіи владѣльцевъ, занесена въ количествѣ 11,599 руб. 67<sup>1</sup>/<sub>4</sub> коп. (ст. 3 § 1 см. Времен. Отдѣл. Госуд. Имущ.). Плата эта, согласно п. 8 прилож. къ ст. 2-й Уст. о населен. имѣніяхъ, составляетъ или опредѣленную часть, отъ <sup>3</sup>/<sub>5</sub> до <sup>9</sup>/<sub>10</sub>, исчисленнаго съ имѣній дохода, или сумму, назначаемую особыми указами, или (по имѣніямъ Витебской и Могилевской губерній) опредѣленный сборъ съ числа душъ (18 и 35 к. съ души).

2) Сборъ, взимаемый (Полож. о регулир. 27 января 1854 г.), съ нерегулированныхъ казенныхъ имѣній: 2 р. съ гака въ Лифляндской губерніи и 2<sup>0</sup>/<sub>0</sub> съ дохода въ Курляндской губерніи. Сбора сего показано по смѣтѣ Врем. Отдѣл. § 1, ст. 4-я — 3,656 р. 40 к.

д) Съ земель розданныхъ для заселенія, но незаселенныхъ 45,156 руб. 32<sup>3</sup>/<sub>4</sub> коп. (см. Д. Оклад. Сб. § 1, статья 3 и 10). Сборъ сей взимается съ земель, розданныхъ отъ прави-



тельства въ разное время частнымъ лицамъ для заселенія, лѣсоводства и пр., въ губерніяхъ Новороссійскихъ, Саратовской, Астраханской и Ставропольской, и составляющій 1<sup>1/2</sup> к., 3 к., 4<sup>1/2</sup> к., 8 к., 15 к. и 30 к. съ десятины по различію губерній или указовъ. Такихъ земель считается 4,309,408 дес. (Уст. о подат. ст. 777 и прил. № 2 къ ст. 3-й § 1 см. Д. Окл. Сб.).

е) Съ Мариупольскихъ греческихъ поселянъ взимается поземельный сборъ по 5 к. съ десятины, а всего съ 339,300 дес. — 16,965 р. (прил. № 2 къ ст. 3 § 1 см. Д. О. Сб.).

ж) Налогъ съ недвижимыхъ имуществъ въ городахъ, посадахъ и мѣстечкахъ взимается въ количествѣ 2,065,530 р.; онъ установленъ взамѣнъ подушной повинности съ мѣщанъ.

з) Процентный въ 9-ти западныхъ губерніяхъ сборъ взимается съ имѣній владѣльцевъ польскаго происхожденія на удовлетвореніе издержекъ, вызванныхъ мятежемъ; расходамъ симъ ежегодно составляется особая смѣта, по разсмотрѣннн которой, равная сумма вносится въ доходъ по Департаменту Государственнаго Казначейства, а раскладка и взиманіе предоставляется распоряженію мѣстныхъ генераль-губернаторовъ. Сбора сего исчислено 3,900,534 р. 10 к. (см. Д. Г. Казнач. § 6, ст. 2).

и) Поземельный сборъ по Горному вѣдомству составляютъ: поземельная оброчная плата съ людей, уволенныхъ отъ обязательной заводской службы, исчисленная по количеству и качеству земли . . . . . 47,093 р. 44 к.

поземельныя деньги, при выдачѣ плановъ на мѣста подь постройку домовъ . .	313	„	14 <sup>1/2</sup>	„
поземельныя пошлины, за отмежеван- ные частныя золотыя промыслы . . . . .	109	„	21	„
оброчной платы за сѣнокосы, остав- шейся въ распоряженіи заводовъ . . . . .	258	„	31 <sup>1/4</sup>	„
	47,773	„	71	„



i) Сборъ, взимаемый съ землевладѣльцевъ Черниговской и Полтавской губерній, въ возмѣщеніе расходовъ по размежеванію въ сихъ губерніяхъ; сбора сего на 1868 г. назначено 250,000 р.

### 9. 0 налогъ за право торговли и промысловъ.

На основаніи Высочайше утвержденнаго 1 января 1863 г. и 9 февраля 1865 г. Положенія о пошлинахъ за право торговли и промысловъ, взимается:

а) За свидѣтельства: 1) на торговлю по 1-й гильдіи повсемѣстно 265 рублей; 2) второй гильдіи, смотря по мѣстностямъ, которыя раздѣлены на 5 классовъ, отъ 25 до 65 р.; 3) за свидѣтельства на мелочной торгъ отъ 8 до 20 р.; 4) за свидѣтельства на мелочной торгъ развозный 15 р. и разносный 6 р.; 5) за свидѣтельства на мѣщанскіе промыслы съ рабочаго 2 р. 50 к.; 6) за свидѣтельства прикащичьи 20 р. и 5 р.; б) за билеты на торговыя и промышленныя заведенія при свидѣтельствахъ: 1) первой гильдіи отъ 10 до 30 р. по мѣстностямъ, раздѣленнымъ на 5 классовъ; 2) второй гильдіи 5 — 20 р.; 3) на мелочной торгъ 2 — 10 р. Сверхъ того, съ 4 янв. 1863 года, всякое лицо мужескаго пола, записанное въ одинъ патентъ съ начальникомъ по правамъ торговли въ семействѣ, по достиженіи 17-лѣтняго возраста должно имѣть годовое свидѣтельство о принадлежности къ купеческому семейству; за такое свидѣтельство платится по 1-й гильдіи 10 р., а по второй 5 р.; начальникъ на право торговли въ семействѣ получаетъ подобное свидѣтельство на гербовой бумагѣ; означенныя свидѣтельства замѣняютъ у купцовъ паспорта (\*)

(\*) Св. З. т V, по прод. 1863, ст. 464 и т. XIV, по продолж. 1863, ст. 40.



Не всё изъ показанныхъ налоговъ можно причислить къ налогамъ на доходъ въ строгомъ смыслѣ: пошлины за свидѣтельства на мѣщанскіе промыслы, заприкащичьи свидѣтельства и за свидѣтельства о принадлежности къ купеческимъ семействамъ принадлежать къ налогамъ на лица. Но отдѣлить эти доходы можно только по вѣдомостямъ о дѣйствительномъ поступленіи; въ смѣтахъ же всё вышеизложенные доходы, взимаемые на основаніи Положенія 1 ноября 1863 года показываются въ совокупности; доходовъ сихъ поступило:

Въ 1862 году . . .	5,253,960 руб.
„ 1863 „ . . .	6,222,985 „
„ 1864 „ . . .	8,294,504 „
„ 1865 „ . . .	9,775,086 „
„ 1866 „ . . .	9,046,618 „
„ 1867 „ . . .	9,639,683 „

Поступленіе сбора за право торговли и промысловъ по мѣстностямъ и по роду торговыхъ документовъ показаны въ слѣдующихъ ниже двухъ таблицахъ (\*):

---

(\*) Въ первой таблицѣ показанъ сборъ только за Январскую и Майскую треть въ 1865 г. по Иркутской губ., въ 1866 г. по Витебской и Оренбургской и въ 1867 г. по Саратовской; по Гродненской губерніи въ доходъ 1865 г. показанъ сборъ за свидѣтельства, взятая въ ноябрѣ и декабрѣ, на 1866 г.



По губерніямъ.	П о с т у п л е н і е с б о р о в ь.				
	1863.	1864.	1865.	1866.	1867.
	Р./к.	Р./к.	Р./к.	Р./к.	Р./к.
Архангельской . .	24,874	31,446	38,829	37,084	36,817
	50		32 <sup>1</sup> / <sub>2</sub>		33 <sup>1</sup> / <sub>2</sub>
Астраханской . .	72,378	87,948	121,097	99,206	102,646
	25	75	91	23	
Бессарабской . . .	67,111	105,106	134,641	115,489	128,500
	50	75	17	69	
Виленской . . . .	28,097	76,004	83,717	61,414	86,810
	75	50	25		15
Витебской . . . .	43,867	84,666	115,320	33,714	116,713
		50	25	25	75
Владимірской . .	181,180	230,924	245,624	275,336	257,257
	25		68 <sup>3</sup> / <sub>4</sub>	5	64
Вологодской . . .	60,959	82,576	91,115	81,689	92,926
		75	35 <sup>1</sup> / <sub>4</sub>	55	41 <sup>1</sup> / <sub>4</sub>
Волынской . . . .	58,552	93,643	161,588	128,647	170,177
			97	9	28
Воронежской . .	104,336	152,076	170,492	169,446	228,452
	50	75	17	71 <sup>3</sup> / <sub>4</sub>	4 <sup>1</sup> / <sub>4</sub>
Вятской . . . . .	93,881	116,361	108,080	121,073	126,002
	75		25	22 <sup>1</sup> / <sub>2</sub>	98
Гродненской . . .	16,750	56,002	102,966	54,308	97,497
	75	25	25	53	85
Екатеринославск.	149,782	240,159	260,123	257,762	272,117
	25	73 <sup>3</sup> / <sub>4</sub>	75	8	16
Енисейской . . .	41,828	51,756	62,678	60,199	57,626
	75	50	25	48 <sup>1</sup> / <sub>2</sub>	
Иркутской . . . .	17,319	51,805	24,485	66,050	58,337
Казанской . . . .	118,582	154,083	157,020	157,823	169,009
			50	25	25
Калужской . . . .	107,047	148,608	161,472	150,381	162,284
	75	25	5	89 <sup>3</sup> / <sub>4</sub>	93
Кіевской . . . . .	172,538	225,069	235,792	257,768	268,550
	75	50	72 <sup>1</sup> / <sub>2</sub>	80	
Ковенской . . . .	20,041	54,687	76,552	71,773	95,899
	25	75	25	88 <sup>3</sup> / <sub>4</sub>	75
Костромской . . .	92,545	133,363	159,712	139,695	156,612
	25	75	76 <sup>1</sup> / <sub>4</sub>	42 <sup>1</sup> / <sub>2</sub>	67 <sup>1</sup> / <sub>2</sub>
Курляндской . . .	67,485	79,559	117,081	132,089	116,862
		50	65 <sup>1</sup> / <sub>4</sub>	26 <sup>1</sup> / <sub>2</sub>	95 <sup>1</sup> / <sub>2</sub>
Курской . . . . .	134,964	177,313	185,813	172,395	181,565
	25	25	50	45	23



По губерніямъ.	П о с т у п л е н і е с б о р о в ь.				
	1863.	1864.	1865.	1866.	1867.
	Р./к.	Р./к.	Р./к.	Р./к.	Р./к.
Лифляндской . . .	146,575	210,947	259,983	251,774	248,138
		50	36 <sup>1</sup> / <sub>4</sub>	41 <sup>1</sup> / <sub>4</sub>	3
Минской . . . . .	32,183	51,192	76,696	66,132	75,401
	50		75	7 <sup>1</sup> / <sub>4</sub>	25
Могилевской . . .	43,552	60,895	71,648	70,447	70,132
	75		50	63 <sup>1</sup> / <sub>2</sub>	25
Московской . . . .	844,611	1,059,295	1,098,393	1,049,825	1,037,476
	50	75	74	31 <sup>1</sup> / <sub>2</sub>	72 <sup>1</sup> / <sub>2</sub>
Нижегородской . .	85,617	150,056	167,979	131,042	143,368
	75	75	63 <sup>1</sup> / <sub>4</sub>	74	
Новгородской . . .	81,238	113,618	113,801	98,054	116,557
	75		37 <sup>1</sup> / <sub>4</sub>	16	66
Олонецкой . . . . .	20,280	39,925	26,272	26,246	25,715
			50		25
Оренбургской . . .	97,929	132,189	60,176	29,821	101,793
	50	75	12 <sup>1</sup> / <sub>2</sub>	25	87 <sup>1</sup> / <sub>2</sub>
Орловской . . . . .	147,048	200,753	218,346	185,673	204,199
	25	50	55	20	75
Пензенской . . . . .	36,796	81,269	87,496	71,084	92,156
	25		5	70	70
Пермской . . . . .	123,063	179,489	236,468	232,005	232,388
	50	75	91	57 <sup>1</sup> / <sub>4</sub>	92 <sup>1</sup> / <sub>2</sub>
Подольской . . . . .	98,150	152,048	180,882	158,022	173,299
	25	50	80	74 <sup>1</sup> / <sub>2</sub>	47
Полтавской . . . . .	87,787	119,284	158,166	144,585	142,351
	25	75	30	1 <sup>1</sup> / <sub>2</sub>	30
Псковской . . . . .	77,447	89,986	97,241	91,033	94,960
	75	25	75	79	18
Рязанской . . . . .	122,018	170,223	169,106	162,870	185,866
	50	25	32 <sup>1</sup> / <sub>2</sub>	77	
Самарской . . . . .	72,323	99,719	162,292	160,731	159,638
		25	50	7	75
С.-Петербургской	803,961	821,295	1,112,624	1,052,805	1,099,888
	25	25	72	57 <sup>1</sup> / <sub>2</sub>	57 <sup>1</sup> / <sub>2</sub>
Саратовской . . . .	155,547	205,362	243,096	225,194	47,065
	75	75		75	92
Симбирской . . . . .	51,697	89,774	104,887	82,629	93,404
	25	50	42 <sup>1</sup> / <sub>2</sub>	70	43
Смоленской . . . . .	77,943	77,425	112,648	102,813	110,100
	25	50	50	61	99
Ставропольской . .	73,424	91,529	115,137	108,146	149,601
		25	52	62 <sup>1</sup> / <sub>2</sub>	85



По губерніямъ.	П о с т у п л е н і е с б о р о в ь.				
	1863.	1864.	1865.	1866.	1867.
	Р./к.	Р./к.	Р./к.	Р./к.	Р./к.
Таврической . . .	77,486	113,750	136,182	157,008	179,783
	25		88	7 <sup>1/2</sup>	50
Тамбовской . . .	123,971	184,309	174,760	211,837	190,539
	25		50		82
Тверской . . . . .	167,106	227,540	239,264	216,161	203,747
	25	50	65	16 <sup>3/4</sup>	10
Тобольской . . .	82,299	95,995	105,556	96,241	97,812
		50	50		50
Томской . . . . .	72,841	65,774	86,691	95,689	105,803
	25		25	75	25
Тульской . . . . .	111,438	164,827	192,189	156,135	187,348
	75	25	59	9 <sup>1/2</sup>	50
Уфимской . . . . .	79,163	113,767	155,047	64,554	75,026
		50	49 <sup>3/4</sup>	53	32 <sup>3/4</sup>
Харьковской . . .	258,590	336,032	157,155	163,360	189,693
	75		75	75	25
Херсонской . . .	73,784	84,539	382,899	341,677	402,551
	25		46	76	12
Черниговской . .	33,972	34,332	137,935	119,919	117,775
	50	25	76	65	67
Эстляндской . . .	19,702	23,586	35,272	34,220	35,226
				75	25
Ярославской . . .	150,572	195,518	216,010	180,536	181,630
	50	25	17	75	40
Забайкальск. об- ласти . . . . .	3,449	6,278	31,644	38,879	41,754
	50	25			25
Войска Донскаго	15,287	14,811	33,548	26,180	34,632
	50		75		50
Якутской . . . . .	—	—	110	—	1,611
Приморской . . .	—	—	—	—	8,575
					81 <sup>3/4</sup>
	6,222,985	8,294,504	9,775,086	9,046,618	9,629,496
	25	23 <sup>3/4</sup>	10 <sup>1/2</sup>	85 <sup>3/4</sup>	74 <sup>3/4</sup>



Поступленіе сборовъ по родамъ торговыхъ документовъ.

	1864.	1865.	1866.	1867.
	Руб.	Руб.	Руб.	Руб.
За свидѣтельства:				
1-й гильдіи . . . . .	811,225	903,102	890,801	901,406
	50		50	
2-й гильдіи . . . . .	2,835,014	2,852,312	2,697,328	2,846,680
	25	86	39	
На мелочной торгъ съ полною пошлинною . . . . .	1,461,777	1,828,525	1,499,326	1,828,057
	92	68 <sup>1</sup> / <sub>2</sub>	50 <sup>3</sup> / <sub>4</sub>	
» мелочной торгъ съ поло- виною пошлиною . . . . .	14,044	167,628	159,854	165,702
	50	75	25	75
» развозный торгъ . . . . .	72,706	66,367	69,777	65,610
		50		
» разносный торгъ . . . . .	35,658	35,527	39,127	34,027
		50		
» мѣщанскіе промыслы . . .	237,997	235,019	106,305	136,219
	25	76	63	76
Прикащичьи 1-го класса . .	453,830	468,784	420,457	467,987
		50		
» 2-го класса . . . . .	178,043	570,394	664,950	574,579
		25	85	85
Паспортные членамъ купече- скихъ семействъ:				
1-й гильдіи . . . . .	27,840	31,081	33,017	31,024
		50		50
2-й гильдіи . . . . .	430,285	451,330	411,606	421,601
	73 <sup>3</sup> / <sub>4</sub>	43	60	60
За билеты для:				
1-й гильдіи . . . . .	148,846	181,932	173,981	175,459
		50		
2-й » . . . . .	1,139,918	1,198,195	1,116,516	1,157,460
	50	13	50	50
За билеты:				
мелочнаго торго . . . . .	447,316	673,273	592,216	651,476
	58	75 <sup>1</sup> / <sub>4</sub>	27	75
Штрафныхъ за нарушеніе правилъ положенія о тор- говлѣ . . . . .	.....	111,010	171,371	182,392
		50 <sup>1</sup> / <sub>4</sub>	63	50
	8,294,504	9,775,086	9,046,618	9,639,683
	23 <sup>3</sup> / <sub>4</sub>	10 <sup>1</sup> / <sub>2</sub>	85 <sup>3</sup> / <sub>4</sub>	55 <sup>3</sup> / <sub>4</sub>



Независимо отъ показаннаго выше размѣра пошлинъ за право торговли и промысловъ, поступающихъ непосредственно въ Государственное Казначейство, съ торговыхъ свидѣтельствъ, на основаніи Высочайше утвержденнаго 27 іюня 1866 г. мнѣнія Государственнаго Совѣта, взимается на земскія повинности по 65 р. съ свидѣтельствъ 1-й гильдіи и отъ 9 р. 10 к. до 23 р. 30 к. съ свидѣтельствъ второй гильдіи; изъ этого сбора отдѣляется въ государственный сборъ по 1-й гильдіи 39 р. и по второй отъ 5 р. 50 к. до 14 р., а остальные 26 р. и отъ 3 р. 60 к. до 9 р. 30 к. въ губернскіе сборы. На основаніи сего въ государственный земскій сборъ исчислено съ купеческихъ свидѣтельствъ 750,786 р. и въ губернской 76,950 р. 75 к. (\*).

Наконецъ свидѣтельства на торговлю обложены еще по Выс. утв. 8 февраля 1865 г. мнѣнію Госуд. Сов., налогомъ въ пользу городовъ, именно: по 1-й гильдіи 37 р. 50 к., второй 15 р.; свидѣтельства на мелочной торгъ отъ 2 до 6 р., по мѣстностямъ. Такъ по городской росписи С.-Петербурга на 1868 годъ исчислено съ торгующихъ въ столицѣ по купеческимъ свидѣтельствамъ 130,976 р. 35 к., съ прикащиковъ 22,144 р. 18 к., съ торгующихъ по свидѣтельствамъ на мелочный торгъ 9,650 р. 86 к., и съ торгующихъ въ разность 15,046 р. 15 к., всего 187,954 р. 54 к.

#### 10. 0 податяхъ съ кочующихъ и бродячихъ инородцевъ.

Сборами обложены слѣдующіе кочующіе и бродячіе инородцы: Киргизы, Самоѣды, Вогулы, бродячіе инородцы въ Сибири, Калмыки и Ногайцы въ Ставропольской губерніи.

---

(\*) Гдѣ не введены земскія учрежденія, т. е. по 13 губ., Бессарабской области, по Восточной и Западной Сибири.



Въ числѣ этихъ сборовъ главное мѣсто занимаютъ сборы съ Киргизовъ, именно:

а) Съ Киргизовъ внутренней орды (между Волгою и Ураломъ) взимаются слѣдующіе сборы:

*Зякятъ*—подать (сороковина) съ скота и вообще движимаго имущества и *сугумъ*—приношеніе битымъ и живымъ скотомъ; оба эти сборы, установленные еще ханомъ Джангеромъ, обращены въ денежные, взыскиваются въ пяти верхнихъ частяхъ орды и составляютъ . . . . . 52,191 р. 69<sup>3</sup>/<sub>4</sub> к.

Сборъ со скота въ двухъ прикаспійскихъ округахъ . . . . . 28,256 „ 71<sup>1</sup>/<sub>2</sub> „

Сборъ за билеты, выдаваемые Киргизамъ на отлучки изъ орды . . . . . 6,157 „ 26<sup>1</sup>/<sub>2</sub> „

б) Съ Оренбургскихъ Киргизовъ:

кибиточнаго сбора . . . . . 242,632 „ 50 „

сбора за билеты . . . . . 45,385 „ 56<sup>1</sup>/<sub>4</sub> „

в) Подать съ Киргизовъ Сибирскихъ показывается въ общей суммѣ (222,777 р.) ясачнаго сбора; она собирается со скота (Уст. о Под., ст. 970) и простирается до 190,000 р.

Киргизовъ платящихъ подати считается приблизительно:

Внутренней орды. . . . . 134,000 об. пол.

Оренбургскихъ. . . . . 800,000 „ „

Сибирскихъ. . . . . 474,000 „ „

Киргизовъ большой орды, не-

обложенныхъ податями, счи-

тается приблизительно до . . . . . 200,000 об. пол.

О прочихъ кочующихъ инородцахъ слѣдуетъ замѣтить, что:

Бродячіе инородцы Восточной и Западной Сибири платятъ ясакъ звѣриными шкурами и деньгами; сборъ сей поступаетъ въ Кабинетъ Его Императорскаго Величества, откуда часть



онаго передается въ Государственное Казначейство (Уст. о Под. ст. 914). Бродячихъ инородцевъ въ Сибири по переписи 1835 года считалось 226,452 души.

Неосѣдлые Вогулы въ Пермской губерніи платятъ ясакъ звѣриными шкурами, а Самоѣды въ Архангельской звѣриными шкурами или деньгами (Св. Зак. т. V, статья 859, 860 — 866). Ясакъ съ Вогуловъ поступаетъ въ Кабинетъ Е. И. В.; ихъ считалось 950 д. м. п. и 975 ж. п. (\*). Самоѣдовъ числится 3,496 м. п., и 3,267 жен. пола, они считаются въ составѣ крестьянъ (Св. З. т. IX, ст. 1,288) и платятъ по 92 к. съ души (\*\*).

Калмыки кочуютъ въ Астраханской губерніи и на Землѣ Войска Донскаго; всѣ они свободны отъ подушныхъ податей (Св. З. т. V, ст. 808). Калмыки, кочующіе въ Астраханской губерніи, раздѣляются на двѣ категоріи: 1) Калмыки казенныхъ улусовъ и 2) владѣльческихъ; тѣ и другіе платятъ сборъ на содержаніе калмыцкаго управленія, а вторые сверхъ того платятъ такъ называемый *албанг*, т. е. доходъ въ пользу владѣльца. Независимо отъ того, и казенные и владѣльческіе Калмыки обложены сборомъ въ пользу ихъ аймачнаго зайсанга (старшины). Количество этихъ разныхъ сборовъ определено закономъ и сборъ взимается по - кибиточно (ст. 713, т. IV, Св. З. Уст. о повин.); общая сумма всѣхъ сборовъ съ каждой кибитки составляетъ 8 руб. 15 коп.; изъ числа сей суммы 57 к. какъ въ казенныхъ, такъ и во владѣльческихъ улусахъ, поступаютъ въ пользу родоваго или аймачнаго зайсанга, остальная сумма въ казенныхъ улусахъ назначается на содержаніе

---

(\*) Матеріалы для Геогр. и Стат. Россіи, собранные офицер. Генер. Штаба, Пермской губ., сост. Мозелень. 1864.

(\*\*) Тоже, Арханг. губ., сост. Козловъ. 1865.



управленія, съ обращеніемъ остатковъ въ *общественный капиталъ Калмыковъ*, а во владѣльческихъ, за отдѣленіемъ на управленіе и его общественный капиталъ 44 к. с., прочіе 7 р. 14 к. составляютъ доходъ владѣльцевъ, подъ названіемъ: *албанъ*. Въ аймакахъ, гдѣ нѣтъ родовыхъ зайсанговъ, слѣдующія имъ 57 к. с. назначаются также въ общественный капиталъ. Образовавшійся изъ остатковъ отъ сбора на содержаніе управленія капиталъ, подъ именемъ *калмыцкаго-общественнаго*, составляетъ сословный капиталъ. Окладъ сборовъ съ Астраханскихъ Калмыковъ составляетъ: а) на содержаніе калмыцкаго управленія: съ казенныхъ улусовъ по 7 руб. 58 коп. съ кибитки, а съ владѣльческихъ по 44 коп. въ годъ, всего 93,692 руб. 12 коп.; б) съ аймаковъ, не имѣющихъ родовыхъ зайсанговъ, въ общественный калмыцкій капиталъ по 57 коп. въ годъ, всего 2,558 руб. 73 коп. Къ 1868 году состояло кибитокъ 25,252, а въ нихъ Калмыковъ обоюго пола приблизительно 116,000.

Калмыки, кочующіе въ землѣ Войска Донскаго, находятся въ званіи казаковъ и наравнѣ съ ними отправляютъ военную полевую и внутреннюю по войску службу; въ 1859 году ихъ считалось 10,451 д. м. п. и 10,747 жен. (\*).

Иногородцы, кочующіе въ Ставропольской губерніи (Ногайцы) обложены съ 1861 года, въ замѣнъ всѣхъ натуральныхъ и денежныхъ повинностей, податнымъ сборомъ по количеству скота, именно: за верблюда 1 руб., за прочую крупную скотину по 40 к. и за овецъ по 5 к. Въ смѣту Департамента Общихъ Дѣлъ Министерства Государственныхъ

---

(\*) Мат. для Геог. и Ст. Россіи, собранные офицерами Ген. Штаба. Земля Войска Донскаго; сост. Н. Красновъ. 1863 г.; стр. 138 и 243.



Имущество § 2, ст. 3, вносится только часть сего сбора на содержание управления тѣхъ инородцевъ; остальная находится въ вѣдѣніи кавказскаго начальства. Ногайцевъ въ Ставропольской губерніи, по свѣдѣніямъ тамошняго статистическаго комитета, считалось въ 1867 году 45,969 д. м. п.

### 11. 0 налогѣ на соль.

Доходъ съ соли составляютъ:

1) акцизъ съ соли частныхъ промышленниковъ	6,928,000 р.
2) продажа соли изъ казенныхъ запасовъ	. 1,890,000 „
3) плата за право добычи частными лицами соли изъ казенныхъ источниковъ	. . . . . 202,090 „
	<hr/>
	9,020,900 р.

На основаніи 467 ст. Уст. о соли, акцизы съ соли, обра- щаемой въ вольную продажу, устанавливаются ежегодно Высочайше утвержденными росписаніями; на 1868 годъ акцизы были назначены: съ соли добываемой изъ озеръ крымскихъ, астраханскихъ и саратовскихъ (Елтонскаго озера) и съ соли добываемой въ губерніяхъ Пермской, Нижегородской, Харьковской и Херсонской по 30 к. съ пуда; съ соли, добываемой изъ горы Чапчачи (Астраханской губерніи) по 25 к., съ соли добываемой въ Вологодской губерніи по 20 к., въ Архангельской по 10 к.; съ глауберовой соли добываемой въ Забайкальской области и съ соли, приобрѣтаемой на границѣ Енисейской губерніи съ Монголіею по 10 к.; съ соли добываемой частными лицами на Илецкомъ промыслѣ (Оренбургской губерніи) — 23 к.



Соли было оплачено и получено акциза:

	Количество соли:	Сумма акциза:
Въ 1865 году	19,649,130 пуд.	4,590,473 р.
„ 1866 „	21,390,501 „	6,343,118 „
„ 1867 „	23,240,823 „	6,884,594 „
На 1868 годъ назначено . . . . .		6,928,000 р.

На основаніи 464 и 469 ст. Уст. о соли, продажа казенной соли въ Имперіи производится по цѣнамъ ежегодно устанавливаемымъ Высочайше утвержденными росписаніями, отдѣльными по каждому мѣсту продажи, сообразно издержкамъ на соль, съ причисленіемъ нѣсколькихъ процентовъ въ доходъ казны. Дохода по сей статьѣ получено:

Въ 1865 году . . . . .	3,672,022 р.
„ 1866 „ . . . . .	2,980,205 „
„ 1867 „ . . . . .	1,842,190 „
На 1868 годъ назначено . . . . .	1,890,000 „

Добыча соли изъ казенныхъ источниковъ средствами частныхъ лицъ дозволена съ 1858 года, со взиманіемъ попудной платы: 1 к., 1<sup>1</sup>/<sub>2</sub> к. и 3 к.; дохода по сей статьѣ получено:

Въ 1865 году . . . . .	61,424 р.
„ 1866 „ . . . . .	173,186 „
„ 1867 „ . . . . .	162,439 „
На 1868 годъ назначено . . . . .	202,900 р.

По всѣмъ тремъ статьямъ дохода поступило:

Въ 1865 году . . . . .	8,323,920 р.
„ 1866 „ . . . . .	9,395,510 „
„ 1867 „ . . . . .	8,889,224 „
На 1868 годъ назначено . . . . .	9,020,900 р.



Потребность въ соли удовлетворяется, кромѣ добываемой изъ собственныхъ источниковъ, солью иностранною, привозимою моремъ и сухопутно по европейской и азіатской границамъ.

Такой привозъ составлялъ:

	По европ. гр.	По азіатс. гр.	Итого.
Въ 1861 году . . . пуд.	8,953,429	337,082	9,290,511
„ 1862 „ . . . „	8,815,013	194,846	9,009,859
„ 1863 „ . . . „	8,032,726	500,863	8,533,589
„ 1864 „ . . . „	9,799,306	367,401	10,166,707
„ 1865 „ . . . „	9,650,512	558,222	10,208,734
„ 1866 „ . . . „	7,542,024	493,636	8,035,660
„ 1867 „ . . . „	11,426,830	287,797	11,714,627

Таможеннаго дохода съ соли получено:

Въ 1861 году . . .	1,945,054 р.
„ 1862 „ . . .	2,183,149 „
„ 1863 „ . . .	2,359,711 „
„ 1864 „ . . .	2,226,288 „
„ 1865 „ . . .	2,487,446 „
„ 1866 „ . . .	2,316,835 „
„ 1867 „ . . .	2,867,953 „

## 12. 0 налогъ на сахаръ.

Акцизь съ сахарнаго песка туземнаго произведенія, на основаніи Высочайше утвержденнаго 16-го іюня 1867 г. миѣнія Государственнаго Совѣта, съ 1-го августа того года вышенъ до 50 к. съ пуда; а до тѣхъ поръ акцизь составлялъ 30 к. съ пуда; сверхъ того, съ сахарныхъ заводчиковъ взимается патентный сборъ за свидѣтельства, соразмѣрно коли-



честву сахарнаго песка, которое заводъ можетъ приготовить по нормальному исчисленію въ стодневный періодъ, считая за каждую 1,000 п. по 10 р. (ст. 9 Уст. объ акцизѣ съ сахару, Высочайше утвержд. 1863 г. ноября 26).

Дохода поступило:

	Акциза.	Патен. сбора.
Въ 1865 г.	576,014 р.	34,873 р.
„ 1866 „	444,967 „	36,259 „
„ 1867 „	1,231,216 „	39,169 „

На 1868 годъ назначено:

1,394,000 р.      37,000 р.

### 13. 0 налогѣ на табакъ.

Доходъ съ табаку взимается, на основаніи Высочайше утвержденнаго 4-го іюля 1861 года Устава, въ видѣ платы: а) за бандероли на приготовленный табакъ и б) за годовыя свидѣтельства на содержаніе табачныхъ фабрикъ и на право продажи оптомъ и въ роздробъ (\*).

По симъ статьямъ получено дохода:

	По 1-й.	По 2-й.
Въ 1863 г.	3,426,313 р.	519,312 р.
„ 1864 „	3,717,125 „	669,474 „
„ 1865 „	3,779,396 „	1,028,270 „
„ 1866 „	4,144,111 „	1,036,845 „
„ 1867 „	4,393,868 „	1,099,868 „

На 1868 годъ назначено:

4,295,000 р.      1,100,000 р.

(\*) Дѣйствіе Устава объ акцизѣ съ табака не распространяется на Сибирскія губерніи и Закавказскій край.



#### 14. Налогъ на питья.

Доходъ съ питей получается на основаніи Устава о питейномъ сборѣ, Высочайше утвержд. 4-го іюля 1861 года (Св. Зак., т. V, по прод. 1863 года) въ видѣ: а) акциза съ производимаго количества питей и б) патентнаго сбора съ заводовъ для приготовленія питей и съ заведеній для продажи питей.

Акциза съ питей поступило:

въ 1863 г. . . .	107,914,293 р.
„ 1864 „ . . .	115,416,856 „
„ 1865 „ . . .	112,097,599 „
„ 1866 „ . . .	106,678,622 „
„ 1867 „ . . .	114,407,676 „

На 1868 г. исчислено . . . 109,450,000 „

Патентнаго сбора поступило:

въ 1863 г. . . .	5,270,788 р.
„ 1864 „ . . .	6,939,667 „
„ 1865 „ . . .	8,762,757 „
„ 1866 „ . . .	8,180,855 „
„ 1867 „ . . .	8,434,073 „

На 1868 г. назначено . . . 8,000,000 „

Въ этой же статьѣ смѣты доходовъ показываются откупныя недоимки прежнихъ лѣтъ; такъ какъ этотъ доходъ не составляетъ налога, а есть въ сущности уплата долга, то сумма, занесенная въ смѣту Департамента Окладныхъ Сборовъ, § 2 — 743,213 р. 25<sup>1</sup>/<sub>2</sub> к. и отнесена къ уплатѣ недоимокъ (Отд. VI).

Здѣсь же считается неизлишнимъ упомянуть, что къ 1867 году откупныхъ недоимокъ прежнихъ лѣтъ осталось за уплатою, сложениемъ и исключениемъ, — 40,455,932 р. 60 к.



Дѣйствительно уплачено недоимокъ:

Въ 1863 г. . . . .	4,033,670 р.
„ 1864 „ . . . . .	3,242,179 „
„ 1865 „ . . . . .	1,343,794 „
„ 1866 „ . . . . .	2,542,699 „
„ 1867 „ . . . . .	2,068,419 „
На 1868 г. исчислено къ поступленію . . . . .	743,213 „

### 15. 0 горныхъ податяхъ.

Горныя подати съ частныхъ заводовъ и промысловъ получаютъ:

а) Съ добытаго золота и платины — натурою и деньгами;

дѣйствительно поступило:	Съ золота.	Съ платины:
въ 1861 году . . . . .	2,022,298 р.	27,103 р.
„ 1862 „ . . . . .	1,942,249 „	27,619 „
„ 1863 „ . . . . .	1,908,903 „	29,000 „
„ 1864 „ . . . . .	1,911,030 „	27,735 „
„ 1865 „ . . . . .	1,985,921 „	15,138 „
„ 1866 „ . . . . .	1,912,322 „	27,388 „
„ 1867 „ . . . . .	2,000,847 „	18,539 „
На 1868 г. назначено.	1,673,384 „	55,968 „

б) Съ выплавленной мѣди взимается натурою 15% (съ сессіонн. завод.) и 10% (владѣльч.).

Дѣйствительно поступило:

въ 1863 г. . . . .	228,465 р.
„ 1864 „ . . . . .	214,317 „
„ 1865 „ . . . . .	335,982 „
„ 1866 „ . . . . .	270,580 „
„ 1867 „ . . . . .	306,533 „
На 1868 г. исчислено . . . . .	311,387 „



в) Съ доменныхъ и мѣди-плавильныхъ печей, на основаніи 495 ст. Гор. Уст. Св. Зак. т. VII, взимается оброчныхъ денегъ: съ домень по 60 р. съ мѣди-плавильныхъ печей по 3 р., съ чугуна взимается подати по  $3\frac{3}{4}$ — $2\frac{1}{2}$  коп. сер. съ пуда.

Дохода сего поступило:

въ 1863 г. . . . .	245,860 р.
„ 1864 „ . . . . .	251,690 „
„ 1865 „ . . . . .	423,850 „
„ 1866 „ . . . . .	264,414 „
„ 1867 „ . . . . .	395,430 „

На 1868 г. исчислено . . . . . 431,875 р.

Сверхъ сего, въ § 3, ст. 4, см. Гор. Д. показывается доходъ съ добытой частными заводчиками руды на рудникахъ, состоящихъ въ казенныхъ дачахъ; дохода этого поступило:

въ 1864 г. . . . .	229 р.
„ 1865 „ . . . . .	377 „
„ 1866 „ . . . . .	377 „
„ 1867 „ . . . . .	468 „

На 1868 г. исчислено . . . . . 377 р.

Но статья эта не есть собственно налогъ, а составляетъ прямой доходъ съ казенныхъ имуществъ, и потому она отнесена въ отдѣлъ III-й, (ст. 184).

## 16. 0 налогахъ на предметы виѣшней торговли.

Къ этой статьѣ относятся:

а) Пошлины съ привозныхъ товаровъ (§ 1 смѣты Департамента Таможенныхъ Сборовъ).

б) Надбавочный 5% сборъ съ тѣхъ же товаровъ (§ 2).



в) Пошлины съ отпущенныхъ товаровъ (§ 3).

г) За пломбы и печати, прикладываемыя къ товарнымъ мѣстамъ, отправляемымъ въ складочныя мѣста (§ 5 ст. 8).

д) За наложеніе бандеролей на иностранный рафинированный сахаръ въ головахъ (§ 5 ст. 9).

е) Пятипроцентный сборъ съ пошлиннаго рубля по всей европейской торговлѣ (§ 6, ст. 1), и

ж) Двухъ - процентный съ пошлиннаго рубля сборъ по таможнякъ С.-Петербургской и Московской на погашеніе займовъ по устройству Николаевского моста (§ 6, ст. 3).

Сборовъ сихъ дѣйствительно поступило по статьямъ:

	1861.	1862.	1863.	1864.	1865.	1866.
а. .	28,553,929	27,986,201	29,135,580	26,178,240	24,505,605	28,136,660
б. .	—	884,709	1,106,429	1,044,563	1,187,584	1,206,144
в. :	1,872,940	1,812,500	1,822,797	843,107	399,589	519,791
г. .	1,429	4,575	7,874	4,209	1,732	3,997
д. .	153	720	1,677	309	52	321
е. .	1,124,265	1,171,007	1,101,357	997,499	1,124,346	1,152,651
ж. .	254,933	245,684	292,382	247,789	158,453	239,405

На 1868 годъ исчислено по статьямъ:

а) . . . . .	31,000,000	р.
б) . . . . .	1,325,000	„
в) . . . . .	362,000	„
г) . . . . .	4,000	„
д) . . . . .	310	„
е) . . . . .	1,349,999	„ 57 к.
ж) . . . . .	239,000	„

---

34.280,309 р. 57 к.



### 17. 0 пошлинахъ.

Къ пошлинамъ относятся:

1) Гербовый сборъ; онъ взимается:

а) За продаваемую гербовую бумагу; сбора сего поступило:

въ 1861 г. . . . .	4,330,299 р.
„ 1862 „ . . . . .	4,864,838 „
„ 1863 „ . . . . .	5,106,254 „
„ 1864 „ . . . . .	4,969,339 „
„ 1865 „ . . . . .	5,026,929 „
„ 1866 „ . . . . .	4,998,309 „
„ 1867 „ . . . . .	5,284,340 „
На 1868 г. занесено . . . . .	4,900,000 р.

5) За употребленную вмѣсто гербовой простую бумагу, на основаніи 59, 68, 71 и 74 статей Уст. о Пош.; сбора сего поступило:

въ 1861 г. . . . .	558,997 р.
„ 1862 „ . . . . .	632,240 „
„ 1863 „ . . . . .	370,703 „
„ 1864 „ . . . . .	665,975 „
„ 1865 „ . . . . .	661,472 „
„ 1866 „ . . . . .	622,936 „
„ 1867 „ . . . . .	521,179 „
На 1868 г. занесено . . . . .	393,800 р.

в) Съ маклерскихъ и нотаріальныхъ книгъ; сбора сего, взимаемаго на основаніи 731 и 734 статей Устава о пошлинахъ, поступило:

въ 1861 г. . . . .	6,780 р.
„ 1862 „ . . . . .	7,278 „
„ 1863 „ . . . . .	8,108 „



въ 1864 г. . . . .	8,833 р.
„ 1865 „ . . . . .	7,482 „
„ 1866 „ . . . . .	9,816 „
„ 1867 „ . . . . .	8,824 „
На 1868 г. занесено . . . . .	9,900 р.

2) Крѣпостныя пошлыны взимаются, на основаніи 363 ст. Уст. о Пошл., при переходѣ имуществовъ отъ одного лица къ другому въ полную собственность по 4<sup>0</sup>/<sub>0</sub> съ цѣны (\*); сборовъ сихъ поступило:

въ 1861 г. . . . .	2,733,705 р.
„ 1862 „ . . . . .	2,460,852 „
„ 1863 „ . . . . .	1,993,195 „
„ 1864 „ . . . . .	2,219,183 „
„ 1865 „ . . . . .	2,153,878 „
„ 1866 „ . . . . .	2,048,144 „
„ 1867 „ . . . . .	1,358,347 „
На 1868 г. занесено . . . . .	2,048,000 р.

3) Судебныя пошлыны взимаются на основаніи статей 451, 455 и 453 Устава о пошлынахъ и статьи 848 Уст. Гр. Суд. 20-го ноября 1864 г., съ прошеній исковыхъ (по 1 р. 80 к. съ кажд.) и мировыхъ (по 3 к. съ чел.) и съ отзывовъ по дѣламъ уголовнымъ и слѣдственнымъ и на заочныя рѣшенія (по 3 р. 60 к. съ каждого отзыва); пошлынъ сихъ поступило:

въ 1863 г. . . . .	57,351 р.
„ 1864 „ . . . . .	59,719 „
„ 1865 „ . . . . .	52,041 „
„ 1866 „ . . . . .	69,895 „
„ 1867 „ . . . . .	37,038 „

---

(\*) За изытіями означенными въ ст. 369—394.



4) Канцелярскія пошлины, взимаемыя на основаніи 442 ст. Уст. о пошлинахъ по 3 р. съ cadaго акта совершаемаго и являемаго у крѣпостныхъ дѣлъ; пошлинъ сихъ поступило:

въ 1863 г. . . . .	172,055 р.
„ 1864 „ . . . . .	159,158 „
„ 1865 „ . . . . .	156,124 „
„ 1866 „ . . . . .	113,643 „
„ 1866 „ . . . . .	111,117 „

Въ Росписи на 1868 годъ судебныя и канцелярскія пошлины показаны совокупно въ суммѣ 310,000 р. (\*).

5) На основаніи 685 ст. Уст. о пошлинахъ, съ выдаваемыхъ на обмежеванныя земли плановъ и межевыхъ книгъ, и за приложеніе къ нимъ государственной печати взимается единовременной пошлины по 2 к. съ обмежеванной десятины. Пошлинъ сихъ поступило:

въ 1861 г. . . . .	28,374 р.
„ 1862 „ . . . . .	25,914 „
„ 1863 „ . . . . .	15,385 „
„ 1864 „ . . . . .	33,419 „
„ 1865 „ . . . . .	72,030 „
„ 1866 „ . . . . .	50,190 „
„ 1867 „ . . . . .	84,907 „

Но въ этихъ суммахъ заключаются оборотныя поступления въ возвратъ издержекъ по Министерству Государственныхъ Имуществъ за планы и межевыя книги на земли государственныхъ крестьянъ; такихъ поступленій по примѣру прежнихъ лѣтъ по смѣтѣ на 1868 годъ назначено 15,000 р., доходомъ же обыкно-

(\*) Судебныхъ пошлинъ вмѣстѣ съ канцелярскими поступило:

въ 1861 г. . . . .	193,100 р.
» 1862 » . . . . .	212,899 »



веннымъ на тотъ годъ въ смѣтѣ Департамента Неокладныхъ Сборовъ показано 22,700 р.

6) Съ подорожень, выдаваемыхъ на проѣздъ по частнымъ надобностямъ, взимается по  $\frac{1}{2}$  к. съ каждой лошади и версты, и за бланкъ подорожной по 30 к. (Уст. о пошл. ст. 706 и 722).

Сбора сего поступило:

въ 1861 г. . . . .	458,881 р.
„ 1862 „ . . . . .	439,300 „
„ 1863 „ . . . . .	395,400 „
„ 1864 „ . . . . .	346,156 „
„ 1865 „ . . . . .	342,831 „
„ 1866 „ . . . . .	328,337 „
„ 1867 „ . . . . .	374,594 „
На 1868 г. занесено . . . . .	315,200 р.

7) Пошлины съ грамотъ, дипломовъ, а именно:

а) За дипломы, выданные на ученые и медицинскія званія, и за выписки изъ актовыхъ книгъ, выдаваемые изъ центральнаго въ Кіевѣ архива . . . . . 3,522 р. 92 к.

б) Пошлины съ грамотъ на почетное гражданство. . . . . 7,500 „ — „

в) Пошлины съ привилегій на избрѣтенія . . . . . 12,250 „ — „

г) Пошлины за патенты морскимъ торговымъ судамъ на плаваніе подъ російскимъ флагомъ. . . . . 269 „ 85 „

д) За бланки накладныхъ и тетрадей, выдаваемые хозяевамъ рѣчныхъ судовъ. 6,296 „ — „



8) Половина канцелярскихъ сборовъ миссій и консульствъ нашихъ въ Персіи, поступающая, на основаніи 2,099 и 2,100 ст. XI т. Св. З. Уст. тор.; сборы сіи (1,168 р. 70 к.) заключаются въ занесенной по § 1, см. Мин. Иностранныхъ Дѣлъ суммѣ 1,594 р. 50 к., изъ которыхъ 425 р. 50 к., приобретаемые отъ выгоднаго промѣна голландскихъ червонцевъ на персидскую монету, отнесены къ случайнымъ доходамъ (№ 437).

9) Пробирные сборы, къ которымъ, на основаніи Проб. Уст. 13 іюля 1861 г., относятся пошлины за сплавъ, пробу и клейменіе золота и серебра. Сборовъ сихъ поступило:

въ 1861 г. . . . .	41,552 р.
„ 1862 „ . . . . .	55,353 „
„ 1863 „ . . . . .	51,814 „
„ 1864 „ . . . . .	47,931 „
„ 1865 „ . . . . .	47,829 „
„ 1866 „ . . . . .	46,872 „
„ 1867 „ . . . . .	53,532 „

На 1868 г. занесено . . . 46,872 р.

10) Пошлины за повѣрку спиртомѣровъ, взимаемая на вознагражденіе чиновниковъ сей экспедиціи (объясненіе къ § 1 ст. 4 см. доходовъ и § 3 ст. 3 расходной смѣты Департамента Неокладныхъ Сборовъ). Сбора этого поступило:

въ 1864 г. . . . .	2,776 р.
„ 1865 „ . . . . .	1,786 „
„ 1866 „ . . . . .	2,378 „
„ 1867 „ . . . . .	3,269 „

На 1868 г. назначено . . . 2,300 р.

11) Сборъ съ застрахованныхъ имуществъ взимается на основаніи 748 ст. Уст. о пошл. Св. З. т. V, и часть его поступаетъ непосредственно въ доходъ казны, а другая въ спе-



ціальныя средства Министерства Внутреннихъ дѣлъ. На основаніи Высоч. утв. 12 дек. 1866 г. мнѣнія Государственнаго Совѣта, пошлины съ застрахованныхъ имуществъ повелѣно взимать, вмѣсто 25 к. съ 1,000 р. застрахованныхъ имуществъ, съ 1867 года по 20 к., съ 1868 по 15 к., а съ 1869 г. только 10 к. Непосредственно въ казну поступило:

въ 1861 г. . . . .	161,330 р.
„ 1862 „ . . . . .	171,444 „
„ 1863 „ . . . . .	195,309 „
„ 1864 „ . . . . .	200,224 „
„ 1865 „ . . . . .	203,954 „
„ 1866 „ . . . . .	200,957 „
„ 1867 „ . . . . .	165,597 „
На 1868 г. пазначено . . . . .	120,600 р.

Сверхъ того, взимается сборъ съ застрахованныхъ имуществъ на улучшение и устройство въ городахъ пожарной части, поступающей въ вѣдѣніе Министерства Внутреннихъ Дѣлъ; сборъ сей, по Высоч. утвержд. 1865 г. мая 31 мнѣнію Государственнаго Совѣта, долженъ быть прекращенъ съ 1869 года; на 1868 годъ занесено въ смѣту специальныхъ средствъ Министерства Внутреннихъ Дѣлъ — 60,000 р., и въ то же время по финансовой смѣтѣ того Министерства (§ 8, ст. 8) занесено пособіемъ государственному казначейству изъ сего сбора 50,150 р., такъ что всего страховаго сбора въ Государственную Роспись занесено на 1868 годъ 170,750 р.

12) Съ судоходства морскаго и рѣчнаго.

А) Съ морскаго:

Съ судовъ плавающихъ подъ русскимъ флагомъ взимаются сборы:

а) При выдачѣ корабельныхъ документовъ за патенты и



ластовые, на основаніи 844 и 845 ст. Уст. торгов. т. XI, Св. З.; сборовъ сихъ занесено по смѣтѣ Морскаго Министерства § IV, ст. 1,—705 р. 10 к.

б) Ластовый и карабельный сборъ (см. Д. Там. Сб. § 4, ст. 1) взимается на основаніи 1,093 ст. Уст. тамож. Св. З. т. XI, при отходѣ русскихъ кораблей съ грузомъ или безъ груза, и иностранныхъ при отходѣ и приходѣ съ каждаго ла-ста въ установленномъ размѣрѣ.

Сборовъ сихъ поступило:

въ 1861 г. . . . .	213,753 р.
„ 1862 „ . . . . .	160,253 „
„ 1863 „ . . . . .	140,666 „
„ 1864 „ . . . . .	164,147 „
„ 1865 „ . . . . .	183,054 „
„ 1866 „ . . . . .	189,798 „
„ 1867 „ . . . . .	170,402 „
На 1868 г. назначено . . .	190,000 р.

в) Маячный сборъ съ коммерческихъ судовъ въ черноморскихъ портахъ (см. Деп. Тамож. Сб. § 6, ст. 4) взимается, на основаніи Высоч. утв. 3 марта 1824 года положенія о доходахъ и расходахъ города Одессы, по 7 р. 15 к. съ каждаго коммерческаго судна, приходящаго изъ заграницы.

Сборовъ сихъ поступило:

въ 1861 г. . . . .	22,270 р.
„ 1862 „ . . . . .	18,990 „
„ 1863 „ . . . . .	18,291 „
„ 1864 „ . . . . .	19,660 „
„ 1865 „ . . . . .	19,755 „
„ 1866 „ . . . . .	22,701 „
„ 1867 „ . . . . .	29,224 „
На 1868 г. назначено . . . . .	20,700 р.



а) За проводъ коммерческихъ судовъ съ моря въ Архангельскъ и обратно взимается особый сборъ по 30 к. съ судна, на основаніи указа адмиралтейской коллегіи 12-го ноября 1806 года; сбора сего занесено по смѣтѣ Морскаго Министерства § IV, ст. 2 — 281 р. 60 к.

Б) Съ рѣчнаго.

а) На улучшеніе водяныхъ сообщеній (см. Мин. Пут. Сообщ. § 1, ст. 1):

аа) Со всѣхъ отправленныхъ по водянымъ путямъ Имперіи (ст. 87, п. 3. Уст. Путей Сообщенія) грузовъ и товаровъ по  $\frac{1}{4}$  0/0 съ стоимости клада, и

бб) 15 0/0 съ пошлиннаго рубля въ пользу нѣкоторыхъ городовъ (Нижняго-Новгорода, Твери, Рыбинска, Вышняго-Волочка, Новой-Ладogi, Моршанска и Опеченскаго посада) и сборъ съ договоровъ и условій, свидѣтельствуемыхъ у маклеровъ (422 ст. Уст. Путей Сообщ. по прод. 1863 г.)

Обоихъ сихъ сборовъ поступило:

въ 1861 г. . . . .	442,823 р.
„ 1862 „ . . . .	433,253 „
„ 1863 „ . . . .	429,751 „
„ 1864 „ . . . .	401,532 „
„ 1865 „ . . . .	402,158 „
„ 1866 „ . . . .	457,570 „
„ 1867 „ . . . .	485,910 „

На 1868 г. занесено . . . 420,420 р.

б) На улучшеніе Ладожскаго канала (см. М. П. С. § 1, ст. 2) взимается съ клады, провозимой на судахъ и плотахъ по Ладожскому каналу,  $\frac{1}{2}$  0/0 съ цѣнности клады (Уст. Пут. Сообщ. ст. 201 по прод. 1863 г.); сборъ сей положено про-



изводить до погашенія суммы, исчисленной на устройство новаго Ладожскаго канала, именно 4,900,000 р.

Сбора этого поступило:

въ 1861 г. . . . .	201,000 р.
„ 1862 „ . . . . .	201,075 „
„ 1863 „ . . . . .	182,856 „
„ 1864 „ . . . . .	157,928 „
„ 1865 „ . . . . .	182,856 „
„ 1866 „ . . . . .	213,033 „
„ 1867 „ . . . . .	202,817 „

На 1868 г. исчислено . . . . . 200,000 р.

в) На улучшение водянаго сообщенія отъ города Себежа до р. Западной Двины, взимается особый сборъ съ проходящихъ по сему пути судовъ и плотовъ, впредь до погашенія употребленной на улучшение сего пути суммы (22,788 р. 7 к.).

Сбора сего поступило:

въ 1861 г. . . . .	279 р.
„ 1862 „ . . . . .	345 „
„ 1863 „ . . . . .	118 „
„ 1864 „ . . . . .	66 „
„ 1865 „ . . . . .	184 „
„ 1866 „ . . . . .	158 „
„ 1867 „ . . . . .	105 „

На 1868 г. назначено . . . . . 136 р.

г) Съ судовъ и плотовъ, сплавляемыхъ по р. Тезѣ, отъ г. Шуи до р. Клязьмы, взимается особый сборъ впредь до погашенія употребленной на улучшение рѣки Тезы суммы (115,623 р.).

Сбора сего поступило:

въ 1861 г. . . . .	1,611 р.
„ 1862 „ . . . . .	1,805 „



Въ 1863 г. . . . .	1,994 р.
„ 1864 „ . . . . .	1,884 „
„ 1865 „ . . . . .	3,150 „
„ 1866 „ . . . . .	2,860 „
„ 1867 „ . . . . .	3,545 „

На 1868 г. исчислено. . . 2,031 р.

13) Сборъ отъ продажи штемпельной бумаги, установленной Выс. утв. 5 фев. 1862 года мнѣніемъ Государств. Совѣта для написанія судебно-медицинскихъ и врачебно-полицейскихъ актовъ.

Сбора сего поступило:

въ 1865 г. . . . .	272,428 р.
„ 1866 „ . . . . .	229,822 „
„ 1867 „ . . . . .	248,550 „

На 1868 г. назначено . . 200,000 р.

14) Сборъ съ плановъ и смѣтъ (см. М. В. Д. § 6, ст. 5) въ размѣрѣ 1% съ смѣтной суммы, взимается на основаніи примѣчанія къ ст. 62 Стр. Уст., съ тѣхъ проектовъ и смѣтъ, которые обществами, городами, сословіями и земствомъ представляются на предварительныя разсмотрѣнія существующихъ при губернскихъ правленіяхъ строительныхъ отдѣленій.

15) Сборъ съ плановъ на частныя постройки взимается въ С.-Петербургѣ на основаніи Выс. утв. 3 іюля 1867 г. мнѣнія Гос. Сов., по 3 р. за чертежъ для каменныхъ и по 1 р. для деревянныхъ за каждый листъ, и въ Москвѣ, на основаніи Выс. утв. 12-го мая 1839 г. пол. о ком. строеній въ Москвѣ, по 2 р. 85 к. за планъ.

16) Сборъ за чертежныя работы по спеціальному межеванію земель, производится на основаніи прилож. къ ст. 187 Межев. Законовъ, именно: а) по пункту 1 лит. е, за повѣрку и свидѣтельствованіе представленныхъ отъ землемѣровъ подлинныхъ



плановъ и межевыхъ книгъ, и за изготовленіе опредѣленнаго числа копій съ сихъ документовъ, и б) по п. 2, отчисляется для чертежной 5<sup>0</sup>/<sub>0</sub> изъ причитающейся каждому землемѣру задѣльной за полевья работы платы.

Сборовъ сихъ поступило:

въ 1861 г. . . . .	87,223 р.
„ 1862 „ . . . . .	42,142 „
„ 1863 „ . . . . .	42,669 „
„ 1864 „ . . . . .	50,479 „
„ 1865 „ . . . . .	41,101 „
„ 1866 „ . . . . .	28,872 „
„ 1867 „ . . . . .	24,760 „
На 1868 г. занесено . . . . .	28,872 р.

### 18. 0 Правительственныхъ регаліяхъ.

Правительственныя регалии составляютъ:

а) *Доходъ отъ выдѣлки монеты*, именно:

1) Суммы, взимаемыя съ казенныхъ мѣстъ и частныхъ лицъ за передѣлъ золота и серебра въ монету (см. Гор. Департ. § 1, ст. 1); суммъ сихъ поступило:

въ 1861 г. . . . .	593,314 р.
„ 1862 „ . . . . .	801,084 „
„ 1863 „ . . . . .	705,473 „
„ 1864 „ . . . . .	617,558 „
„ 1865 „ . . . . .	637,420 „
„ 1866 „ . . . . .	386,529 „
„ 1867 „ . . . . .	560,533 „

На 1868 г. исчислено . . . . . 409,479 р.

2) Прибыль отъ возвышенія нарицательной цѣны: а) серебряной размѣнной монеты 48-й пробы, которой предположе-



но на 1868 годъ выдѣлать на 6,000,000 р., а потому доходъ по сей статьѣ исчисленъ въ 3,000,000 (см. Гор. Деп. § 1 ст. 3); б) мѣдной монеты 50-рублеваго въ пудѣ достоинства, которой на 1868 г. предположено выдѣлать по нарицательному достоинству на 2,000,000 руб., за вычетомъ изъ этой суммы стоимости 40,000 пудъ мѣди, занесено доходомъ въ смѣту Гор. Департ. § 1 ст. 4, — 1,520,000 р.

б) *Доходъ отъ почтъ.*

Почтовый доходъ составляютъ:

1) Вѣсовый сборъ по внутренней корреспонденціи съ писемъ и посылокъ; сбора сего поступило:

въ 1861 г. . . . .	3,032,520 р.
„ 1862 „ . . . . .	3,389,934 „
„ 1863 „ . . . . .	3,499,383 „
„ 1864 „ . . . . .	3,549,295 „
„ 1865 „ . . . . .	3,453,868 „
„ 1866 „ . . . . .	3,534,189 „

На 1868 г. занесено . . . . . 3,506,000 „

(2.869,000 р. съ писемъ и 637,000 р. съ посылокъ. См. Вѣд. Почтъ § 1, ст. 1 и 2).

2) Страховой сборъ съ пересылаемыхъ денежныхъ капиталовъ и посылокъ; сбора сего поступило:

въ 1861 г. . . . .	2,882,433 р.
„ 1862 „ . . . . .	2,769,658 „
„ 1863 „ . . . . .	2,838,493 „
„ 1864 „ . . . . .	2,885,226 „
„ 1865 „ . . . . .	2,736,391 „
„ 1866 „ . . . . .	2,966,571 „

На 1868 г. занесено . . . . . 2,448,532 „



(2,362,532 р. съ денежных капиталовъ и 86,000 съ посылокъ. См. Вѣд. Поч. § 2, ст. 1 и 2).

3) Портовой сборъ (съ отправляемыхъ за границу и получаемыхъ оттуда писемъ и посылокъ), котораго поступило:

въ 1861 г. . . . .	262,588 р.
„ 1862 „ . . . . .	238,466 „
„ 1863 „ . . . . .	192,841 „
„ 1864 „ . . . . .	181,489 „
„ 1865 „ . . . . .	176,417 „
„ 1866 „ . . . . .	217,798 „
На 1868 г. занесено . . . . .	173,200 „

(145,000 р. за письма и 28,200 р. за посылки. См. Вѣд. Поч. § 3 ст. 1 и 2).

4) За отправленіе эстафетъ; сбора сего поступило:

въ 1861 г. . . . .	341,151 р.
„ 1862 „ . . . . .	309,662 „
„ 1863 „ . . . . .	360,727 „
„ 1864 „ . . . . .	255,664 „
„ 1865 „ . . . . .	225,809 „
„ 1866 „ . . . . .	231,422 „
На 1868 г. занесено . . . . .	235,000 „

(§ 4 ст. 1).

5) За росписки, выдаваемыя въ приѣмѣ корреспонденціи; сбора сего поступило:

въ 1861 г. . . . .	120,090 р.
„ 1862 „ . . . . .	203,124 „
„ 1863 „ . . . . .	213,503 „
„ 1864 „ . . . . .	218,985 „



въ 1865 г. . . . .	205,472 р.
„ 1866 „ . . . . .	212,590 „
На 1868 г. занесено. . . . .	215,000 „

(§ 5, ст. 1).

6) За пересылку и выписку периодическихъ изданій; сбора сего поступило:

въ 1861 г. . . . .	255,412 р.
„ 1862 „ . . . . .	246,528 „
„ 1863 „ . . . . .	250,401 „
„ 1864 „ . . . . .	226,935 „
„ 1865 „ . . . . .	236,173 „
„ 1866 „ . . . . .	204,763 „
На 1868 г. занесено. . . . .	230,000 „

(§ 6 ст. 1).

7) Съ городской почты; сбора сего поступило:

въ 1861 г. . . . .	60,213 р.
„ 1862 „ . . . . .	62,595 „
„ 1863 „ . . . . .	59,310 „
„ 1864 „ . . . . .	65,687 „
„ 1865 „ . . . . .	76,608 „
„ 1866 „ . . . . .	84,945 „
На 1868 г. занесено . . . . .	90,200 „

(§ 8, ст. 1 и 2.)

8) За штемпельные конверты; сбора сего поступило:

въ 1861 г. . . . .	28,101 р.
„ 1862 „ . . . . .	28,115 „
„ 1863 „ . . . . .	31,407 „
„ 1864 „ . . . . .	33,357 „



въ 1865 г. . . . .	32,355 р.
„ 1866 „ . . . . .	33,102 „
На 1868 г. занесено . . . . .	34,000 „

(§ 9, ст. 1).

в) *Доходы отъ телеграфовъ* составляютъ: сборы отъ передачи депешъ:

аа) По телеграфному вѣдомству; сборовъ сихъ поступило:

въ 1861 г. . . . .	1,299,305 р.
„ 1862 „ . . . . .	1,502,883 „
„ 1863 „ . . . . .	1,714,108 „
„ 1864 „ . . . . .	1,894,771 „
„ 1865 „ . . . . .	2,063,722 „
„ 1866 „ . . . . .	2,157,211 „
На 1868 г. занесено . . . . .	2,500,000 „

(§ 13).

бб) По вѣдомству Путей Сообщенія занесено доходомъ на 1868 годъ — 7,000 р. и по Главному Инженерному Управленію 323 р.

## 19. 0 доходахъ отъ казенныхъ строеній, земель, лѣсовъ и оброчныхъ статей.

Въ отдѣлѣ семь главное мѣсто занимаютъ:

1) Доходы отъ казенныхъ лѣсовъ, находящихся въ вѣдѣніи Министерства Государственныхъ Имуществъ; доходы по сей статьѣ составляютъ:

а) Лѣсная подать съ бывшихъ государственныхъ крестьянъ, за выдѣлъ лѣсныхъ участковъ и отпускъ лѣса на домашнія ихъ потребности по половинной таксѣ. Подати сей поступило:



въ 1861 г. . . . .	674,840 р.
„ 1862 „ . . . . .	780,398 „
„ 1863 „ . . . . .	934,833 „
„ 1864 „ . . . . .	961,986 „
„ 1865 „ . . . . .	913,809 „
„ 1866 „ . . . . .	1,002,733 „
„ 1867 „ . . . . .	1,033,264 „
На 1868 г. занесено . . . . .	1,079,529 „

б) Отъ продажи лѣса, издѣлій и продуктовъ лѣсныхъ; по сей статьѣ поступило:

въ 1861 г. . . . .	2,270,183 р.
„ 1862 „ . . . . .	2,372,341 „
„ 1863 „ . . . . .	2,398,224 „
„ 1864 „ . . . . .	2,554,840 „
„ 1865 „ . . . . .	2,607,645 „
„ 1866 „ . . . . .	2,906,006 „
„ 1867 „ . . . . .	3,288,781 „
На 1868 г. занесено . . . . .	2,913,498 „

в) Отъ оброчныхъ статей въ лѣсахъ; по сей статьѣ поступило:

въ 1861 г. . . . .	172,722 р.
„ 1862 „ . . . . .	197,069 „
„ 1863 „ . . . . .	220,773 „
„ 1864 „ . . . . .	274,680 „
„ 1865 „ . . . . .	241,112 „
„ 1866 „ . . . . .	258,990 „
„ 1867 „ . . . . .	296,037 „
На 1868 г. занесено . . . . .	273,512 „



Сверхъ сего, къ доходамъ отъ лѣсовъ относится плата за пастьбу скота, охоту за дичью (16,086 р.) и плата, вносимая компанією Онежскаго лѣснаго торга.

2) Доходъ отъ казенныхъ лѣсовъ, находящихся въ горномъ вѣдомствѣ; дохода сего въ смѣту Горнаго Департамента (§ 4, ст. 2) занесено 109,980 р.

3) Доходы съ оброчныхъ статей, состоящихъ въ вѣдѣніи Министерства Государственныхъ Имуществъ (по Временному Отдѣлу Государственныхъ Имуществъ § 1, ст. 2); доходовъ сихъ поступило:

въ 1863 г. . . . .	2,727,251 р.
„ 1864 „ . . . . .	2,929,286 „
„ 1865 „ . . . . .	2,815,120 „
„ 1866 „ . . . . .	2,187,558 „
„ 1867 „ . . . . .	2,967,532 „
На 1868 г. занесено . . . . .	3,207,820 „

Сверхъ того, въ 5 ст. § 1 доходной смѣты Времен. Отд. Министерства Государственныхъ Имуществъ занесено 16,475 р. 21<sup>3</sup>/<sub>4</sub> к. дохода съ оброчныхъ статей, заключающихся въ общей суммѣ (149,738) дохода съ имѣній, приобрѣтенныхъ въ казну отъ частныхъ лицъ, и въ § 1 ст. 3 Департамента Землед. и Сельск. Промышл. 21,580 р. 98<sup>1</sup>/<sub>4</sub> к. дохода съ оброчныхъ статей, подвѣдомственныхъ тому Департаменту заведеній.

4) Сборъ съ ярмарочныхъ помѣщеній въ Нижнемъ-Новгородѣ; сбора сего на 1868 годъ исчислено 260,885 р. 91<sup>3</sup>/<sub>4</sub> коп. (См. М. В. Д. § 2).

5) Плата за отдачу частнымъ лицамъ въ наемъ казенныхъ винныхъ магазиновъ, питейныхъ домовъ и другихъ строеній; сбора сего на 1868 годъ исчислено 232,594 р. (см. Д. Неок. Сб. § 1, ст. 3).



6) Сборъ за складку иностраннаго товара въ таможенныхъ заведеніяхъ (см. Д. Там. Сб., § 5, ст. 2); сбора сего поступило:

въ 1861 г. . . . .	203,620 р.
„ 1862 „ . . . . .	167,688 „
„ 1863 „ . . . . .	199,480 „
„ 1864 „ . . . . .	230,128 „
„ 1865 „ . . . . .	142,327 „
„ 1866 „ . . . . .	157,411 „
„ 1867 „ . . . . .	184,207 „
На 1868 г. занесено . . . . .	177,000 „

## 20. 0 доходъ отъ фундушевыхъ имѣній.

Эти имѣнія, находящіяся съ 9 западныхъ губерніяхъ, принадлежали іезуитамъ и уступлены были (1755 г.) при уничтоженіи ордена дворянамъ по особой оцѣнкѣ, съ которой владельцы обязаны платить въ казну по 6<sup>0</sup>/<sub>0</sub>. Имѣнія эти оцѣнены въ 1,986,612 р.; дохода съ нихъ поступило:

въ 1861 г. . . . .	128,641 р.
„ 1862 „ . . . . .	122,528 „
„ 1863 „ . . . . .	99,402 „
„ 1864 „ . . . . .	108,495 „
„ 1865 „ . . . . .	100,030 „
„ 1866 „ . . . . .	101,943 „
„ 1867 „ . . . . .	101,875 „
На 1868 г. занесено . . . . .	122,899 „



## 21. О доходѣ отъ Каспійскихъ рыбныхъ промысловъ.

Сборъ отъ рыбныхъ и тюленьихъ промысловъ въ Каспійскомъ морѣ производится, на основаніи Высочайше утвержденнаго 31 октября 1866 г. мнѣнія Государственнаго Совѣта, взиманіемъ платы за билеты на рыболовныя лодки и невода и пошлинъ за тюлений жиръ.

Доходовъ отъ означенныхъ промысловъ поступило:

въ 1861 г. . . . .	215,907 р.
„ 1862 „ . . . . .	234,483 „
„ 1863 „ . . . . .	229,031 „
„ 1864 „ . . . . .	242,576 „
„ 1865 „ . . . . .	296,172 „
„ 1866 „ . . . . .	221,523 „
„ 1867 „ . . . . .	461,912 „
На 1868 г. исчислено . . . . .	414,000 „

(Вр. Отд. Г. И. § 3).

## 22. О доходѣ отъ желѣзныхъ дорогъ.

Въ этотъ отдѣлъ входятъ сборы:

а) За поѣзды по Николаевской желѣзной дорогѣ, которыхъ поступило:

въ 1861 г. . . . .	8,371,875 р.
„ 1862 „ . . . . .	8,395,033 „
„ 1863 „ . . . . .	9,250,891 „
„ 1864 „ . . . . .	10,284,840 „
„ 1865 „ . . . . .	10,284,840 „
„ 1866 „ . . . . .	11,731,741 „
„ 1867 „ . . . . .	14,535,958 „
На 1868 г. занесено . . . . .	14,750,000 „



б) Сборы по дорогѣ отъ Москвы до Курска, которыхъ поступило въ 1867 г. 723,708 руб., и на 1868 г. занесено 2,739,755 р.

в) Доходы отъ желѣзной дороги изъ Одессы до Елисаветграда съ вѣтвю къ Тирасполю и Куяльницкому лиману; дохода сего поступило въ 1867 году 1,660,136 р., а на 1868 годъ занесено 2,653,141 р.

### 23. 0 доходѣ отъ шоссейныхъ дорогъ.

Доходъ сей поступаетъ посредствомъ сбора съ проѣзжающихъ, согласно 852 ст. Уст. Пут. Сообц.; сбора сего поступило:

въ 1863 г. . . . .	624,073 р.
„ 1864 „ . . . .	690,210 „
„ 1865 „ . . . .	695,108 „
„ 1866 „ . . . .	631,452 „
„ 1867 „ . . . .	653,870 „
На 1868 г. занесено . . . .	570,000 „

### 24. 0 доходѣ отъ казенныхъ горныхъ заводовъ.

Въ суммѣ дохода отъ казенныхъ горныхъ заводовъ, промысловъ и монетнаго двора заключаются двѣ главнѣйшія статьи:

а) Отъ золота, серебра и мѣди, получаемыхъ съ казенныхъ горныхъ заводовъ и промысловъ 1,496,561 р. 42 к.

Дохода по сей статьѣ поступило:

	1863.	1864.	1865.	1866.	1867.
Золота . . . . .	1,414,928 р.	1,382,663 р.	1,281,578 р.	1,273,875 р.	1,181,063 р.
Серебра . . . . .	23,627 „	24,238 „	23,665 „	27,306 „	18,981 „
Мѣди . . . . .	354,794 „	358,849 „	236,053 „	324,011 „	316,913 „
Свинца . . . . .	27,613 „	14,361 „	62,957 „	32,253 „	23,967 „
	1,820,962 „	1,780,111 „	1,604,253 „	1,667,445 „	1,660,924 „



б) Отъ вольной продажи металловъ (жельза), металлическихъ издѣлій и каменнаго угля 482,758 р. 47 к.; дохода по сей статьѣ поступило:

въ 1863 г. . . . .	167,306 р.
„ 1864 „ . . . . .	297,581 „
„ 1865 „ . . . . .	283,713 „
„ 1866 „ . . . . .	159,459 „
„ 1867 „ . . . . .	293,591 „

в) Доходъ отъ разныхъ операций С.-Петербургскаго монетнаго двора, именно: 41,993 р. прибыли отъ ремедиума въ вѣсѣ монеты и отъ пробы металловъ, отъ приготовленія по заказамъ монетъ и медалей прежняго чекана и разныхъ издѣлій, и 138,915 руб. 14 коп. отъ продажи высокопробнаго залота, серебра, платины и купороса.

## 25. 0 доходъ отъ казенныхъ типографій.

Въ Государственной Росписи главную статью этого отдѣла составляетъ доходъ отъ сенатскихъ типографій (см. М. Ю. § 1, ст. 1), именно 343,301 р.; но какъ эта сумма составляетъ доходъ за сенатскія изданія, припечатаніе объявленій, отъ продажи узаконеній, списка чинамъ и адрессъ-календаря, то она и отнесена въ отдѣлъ доходовъ отъ правительственныхъ изданій (№ 250). Затѣмъ въ настоящій отдѣлъ отнесены доходы за частныя работы типографій: II Отд. С. Е. И. В. Канцеляріи, окружнаго штаба западнаго Сибирскаго военнаго округа, Экспедиціи заготовленія государственныхъ бумагъ и Академіи Наукъ, и арендная плата за типографію Московскаго Университета.



Главные статьи въ этомъ отдѣлѣ составляютъ доходы:  
 а) Экспедиціи заготовленія государственныхъ бумагъ—за приготовленіе бумагъ для Государственного Банка на 9,700 р. и для общественныхъ учреждений и частныхъ лицъ на 90,000 р., занесенные въ § 1-й смѣты той Экспедиціи; ожидаемые по тому же § — 502,865 р. отъ приготовленій для государственныхъ установленій, насчетъ Государственного Казначейства, государственныхъ бумагъ, составляютъ доходъ оборотный.

б) За работы типографіи Академіи Наукъ—66,226 р. 44 к., и арендная плата за типографію Московскаго Университета 12,000 р.

## 26. О доходахъ отъ сельскохозяиственныхъ техническихъ и другихъ учреждений.

Главную статью въ этомъ отдѣлѣ составляетъ доходъ отъ коннозаводскихъ заведеній (отъ продажи лошадей, случки жеребцовъ и проч.) 105,460 р.

Отъ продажи лошадей поступило дохода:

въ 1861 г. . . . .	73,707 р.
„ 1862 „ . . . . .	103,424 „
„ 1863 „ . . . . .	106,083 „
„ 1864 „ . . . . .	57,055 „
„ 1865 „ . . . . .	69,297 „
„ 1866 „ . . . . .	66,463 „
„ 1867 „ . . . . .	74,668 „

Отъ случки жеребцовъ получено:

въ 1864 г. . . . .	21,114 р.
„ 1865 „ . . . . .	25,358 „
„ 1866 „ . . . . .	25,200 „
„ 1867 „ . . . . .	26,863 „



## 27. 0 доходахъ отъ заведеній учебныхъ.

Главную статью въ семь отдѣлѣ составляетъ плата за своекоштныхъ пансіонеровъ въ военноучебныхъ заведеніяхъ, именно: собственно по военноучебнымъ заведеніямъ 82,520 р. и по начальнымъ военнымъ школамъ 19,609 р. 82 к., а всего 102,129 р. 82 к.

Доходовъ сего рода дѣйствительно поступило:

въ 1861 г. . . . .	148,297 р.
„ 1862 „ . . . . .	121,767 „
„ 1863 „ . . . . .	102,145 „
„ 1864 „ . . . . .	87,875 „
„ 1865 „ . . . . .	90,705 „
„ 1866 „ . . . . .	97,312 „
„ 1867 „ . . . . .	99,431 „

## 28. 0 доходѣ отъ врачебныхъ заведеній.

Доходы по сей статьѣ состоятъ:

а) По Военному Министерству—отъ платы за леченіе въ госпиталяхъ лицъ посторонныхъ вѣдомствъ, отпуска лекарственныхъ матеріаловъ и хирургическихъ инструментовъ.

б) По Горному Департаменту—отъ леченія въ заводскихъ госпиталяхъ воинскихъ чиновъ и частныхъ лицъ, отъ продажи медикаментовъ разнымъ лицамъ, богадѣленные сборы по Уральскому и Олонецкому горнымъ правленіямъ; въ суммѣ этихъ доходовъ (см. Гор. Д. § 4, ст. 5) показанъ вычетъ изъ жалованья служащихъ на содержаніе госпиталей при горныхъ учрежденіяхъ 2,517 р. 83 к.; эта послѣдняя сумма относится къ



статья — вычеты изъ жалованья, которая составляетъ оборотный, а не дѣйствительный доходъ казны.

в) По Министерству Народнаго Просвѣщенія — за содержаніе въ клиникахъ больныхъ, продажу лекарствъ изъ аптекъ и обученіе людей хожденію за больными.

г) По Министерству Внутреннихъ Дѣлъ — карантинныя сборы, въ числѣ которыхъ заключаются карантинныя пошлины съ парусныхъ судовъ, товарныхъ и пассажирскихъ пароходовъ (по 2 и 1 к. съ лафта).

## 29. 0 доходъ отъ періодическихъ и другихъ правительственныхъ изданій.

Главные статьи въ этомъ отдѣлѣ составляютъ доходы:

а) По Министерству Юстиціи: за сенатскія изданія, припечатаніе объявленій, отъ продажи узаконеній, списка чинамъ и адресъ-календаря . . . . . 343,301 р. — к.

Дохода по сей статьѣ поступило:

въ 1861 г. . . . .	362,194 р.
„ 1862 „ . . . . .	334,820 „
„ 1863 „ . . . . .	315,834 „
„ 1864 „ . . . . .	325,936 „
„ 1865 „ . . . . .	386,829 „
„ 1866 „ . . . . .	339,556 „
„ 1867 „ . . . . .	325,931 „

б) По Министерству Народнаго Просвѣщенія:

За право изданія С.-Петербургскихъ вѣдомостей,

русскихъ и нѣмецкихъ . . . . .	16,254 „	85 „
За припечатаніе казенныхъ объявленій . .	35,851 „	84 „
За право изданія Московскихъ вѣдомостей.	35,000 „	— „



За печатаніе въ нихъ казенныхъ объявленій	27,000	р.	—	к.
За продажу календаря и другихъ изданій Академіи Наукъ. . . . .	16,569	„	18	„
Отъ подписки на журналъ Мин. Нар. Пр.	12,500	„	—	„
Отъ изданія календаря Виленскою астроно- мическою обсерваторіею, календаря и газетъ въ Курляндской губерніи . . .	2,697	„	—	„
в) По II Отд. С. Е. И. В. Канцеляріи:				
Отъ продажи книгъ законовъ . . . . .	24,507	„	—	„
и г) По Министерству Финансовъ:				
Отъ подписки на Указатель правительствен- ныхъ распоряженій. . . . .	17,000	„	—	„

### 30. 0 доходъ отъ продажи казенныхъ земель.

Продажа казенныхъ земель частнымъ лицамъ производится на основаніи 1502 ст. X т. Св. Зак., по усмотрѣнію Министерства Гос. Им. съ Высочайшаго разрѣшенія. Дохода по сей статьѣ поступило:

въ 1864 г. . . . .	16,630	р.
„ 1865 „ . . . . .	78,741	„
„ 1866 „ . . . . .	97,285	„
„ 1867 „ . . . . .	49,923	„
На 1868 г. занесено . . . . .	64,219	„

Къ сему же отдѣлу относятся:

а) Проценты и погашеніе съ капитала за уступленные эстляндскому дворянству 5-ть казенныхъ имѣній за 150,000 р., съ платою по 4<sup>0</sup>/<sub>0</sub> въ годъ, и съ предоставленіемъ приобрѣтателямъ права уплатить сію сумму во всякое время. На 1868



г. исчислено процентовъ 6,000 р. и на погашеніе въ теченіе 41 г. (съ 1861 г.) по 1<sup>0</sup>/<sub>0</sub>, — всего 7,500 р.

б) Платежи отъ выкупа крестьянами надѣловъ по прибалтійскимъ губерніямъ; платежей сихъ исчислено 46,838 р. 94<sup>3</sup>/<sub>4</sub> к.

в) Платежи отъ выкупа бывшими государственными крестьянами надѣла; платежей сихъ на 1868 г. исчислено 41,100 р.

### 31. 0 доходѣ отъ продажи ветхихъ и ненужныхъ вещей.

Въ этомъ отдѣлѣ главныя статьи составляютъ продажа вещей по Министерствамъ Военному и Морскому, и затѣмъ по Департаменту Неокладныхъ Сборовъ.

### 32. 0 доходѣ отъ продажи пороха, фейерверковъ и пр.

Главную статью въ семъ отдѣлѣ составляетъ продажа пороха частнымъ лицамъ, которая производится по таксѣ, Высочайше утвержденной 1 сентября 1859 г., на основаніи ст. 1831 кн. III, т. IV Св. Воен. Пост. Отъ продажи пороха поступило:

въ 1860 г. . . . .	214,625 р.
„ 1861 „ . . . . .	319,824 „
„ 1862 „ . . . . .	253,910 „
„ 1863 „ . . . . .	212,310 „
„ 1864 „ . . . . .	236,855 „
„ 1865 „ . . . . .	160,750 „
„ 1866 „ . . . . .	293,313 „
„ 1867 „ . . . . .	274,608 „
На 1868 г. исчислено . . . . .	230,306 „

### 33. 0 доходѣ отъ продажи рекрутскихъ квитанцій.

На каждое лицо, поступающее охотою въ рекруты, ассигнуется изъ казны 485 р.; и затѣмъ рекрутскія квитанціи на



охотниковъ, а равно и квитанціи зачетныя, продаются преимущественно состоящимъ на очереди или жеребьѣ при первомъ рекрутскомъ наборѣ по 570 р. (Уст. Рекр. ст. 329 и 475).  
Этихъ послѣднихъ суммъ поступило:

въ 1862 г. . . . .	1,134,300 р.
„ 1863 „ . . . . .	2,128,950 „
„ 1864 „ . . . . .	1,823,285 „
„ 1865 „ . . . . .	1,730,776 „
„ 1866 „ . . . . .	1,871,161 „

#### 34. Доходы отъ процентныхъ бумагъ и другихъ капиталовъ, принадлежащихъ казнѣ.

Доходы сіи составляютъ:

а) Дивиденды по акціямъ:	
Отъ 17,600 акцій общества Волго-Донской желѣзной дороги. . . . .	111,332 р.
Отъ 7,955 акцій общества Московско-Ярославской дороги. . . . .	83,527 „ 50 к.
Отъ 100 акцій С.-Пѣтскаго зеведенія искусственныхъ минеральныхъ водъ . . . . .	2,500 „
б) Проценты по облигаціямъ, банковымъ билетамъ, рентамъ, выкупнымъ свидѣтельствамъ и другимъ билетамъ, а также по билетамъ Государственнаго Казначейства за время нахождения ихъ въ казнѣ.	
	101,693 „ — „
в) Проценты на сумму бывшего въ прибалтійскихъ губерніяхъ сбора, взаменъ рекрутской натуральной повинности. . . . .	
	38,843 „ — „
г) Проценты съ капиталовъ, обращающихся въ ссудной кассѣ, учрежденной при	



Оренбургскомъ областномъ управленіи и съ капитала, выданнаго въ ссуду кассѣ, учрежденной при временномъ совѣтѣ внутренней Киргизской орды. . . . . 5,442 р. — к.

### 35. О возвратѣ ссудъ, сдѣланныхъ казною.

Поступленіе ссудъ исчисляется на каждый годъ по дѣйствительно-наступившимъ срокамъ платежа оныхъ.

Главная статья въ этомъ отдѣлѣ значится по смѣтѣ Департамента Государственнаго Казначейства, именно:

Отъ городскихъ и сельскихъ обществъ.	579,557 р.
Отъ разныхъ учреждений и мѣстъ. . . .	813,364 „
Отъ частныхъ лицъ . . . . .	659,440 „
За тѣмъ къ 1869 г. останется въ долгу казнѣ:	
На городскихъ и сельскихъ обществахъ.	4,682,283 „
На разныхъ учрежденіяхъ и мѣстахъ. . .	4,974,358 „
На частныхъ лицахъ. . . . .	7,438,875 „
	17,095,517 р.

### 36. Объ уплатѣ недоимокъ.

Въ этотъ отдѣлъ входятъ только двѣ статьи:

1) Откупныя недоимки, которыхъ числилось къ 1867 г. 40,455,932 р. 60<sup>1</sup>/<sub>2</sub> к.; къ поступленію на 1868 г. предположено:

Неразсроченныхъ . . . . .	563,154 р. 90 к.
Разсроченныхъ . . . . .	180,058 „ 32 „
2) Недоимокъ горной подати . . . . .	11,463 „ „ „



Недоимка эта предположена къ поступленію съ заводовъ:  
 а) *Сысертскихъ* наслѣдниковъ Турчанинова и Шильвинскихъ купца Подъячева 3,732 р. 28 к.; б) *Выксунскихъ* братьевъ Шепелевыхъ 7,730 р. 80 к.

### 37. 0 случайныхъ доходахъ.

Въ этомъ отдѣлѣ главную сумму составляютъ 7,700,000 р., занесенныхъ по смѣтѣ Департамента Государственнаго Казначейства. При опредѣленіи этой цифры были приняты въ соображеніе между прочимъ остатки отъ тѣхъ суммъ, которыя, до введенія единства кассы, были отпущены распорядительнымъ управленіямъ на руки. Это временное обстоятельство, со введеніемъ единства кассы, повсюду не можетъ имѣть мѣста, и потому цифра случайныхъ доходовъ, т. е. неподходящихъ подъ рубрики Росписи и потому непредвидимыхъ, должна значительно уменьшиться.

### 38. 0 взысканіи штрафовъ и продажѣ конфискованныхъ товаровъ.

Въ этотъ отдѣлъ входятъ:

а) 475,000 р. отъ продажи конфискованныхъ товаровъ, лошадей задерживаемыхъ подъ оными, а также взысканій пени съ тайнопровозителей (§ 5, ст. 1, см. Департ. Тамож. Сб.).

Этихъ суммъ дѣйствительно поступило:

въ 1861 г. . . . .	590,981	р.
„ 1862 „ . . . . .	490,463	„
„ 1863 „ . . . . .	367,383	„
„ 1864 „ . . . . .	452,298	„
„ 1865 „ . . . . .	424,488	„
„ 1866 „ . . . . .	475,000	„
„ 1867 „ . . . . .	433,598	„



б) Акциденціи, за несоблюденіе правилъ о коносаментлахъ и накладныхъ и другихъ штрафовъ за несоблюденіе таможенныхъ правилъ—89,590 р.

Суммъ сихъ поступило:

въ 1861 г. . . . .	77,502 р.
„ 1862 „ . . . . .	77,935 „
„ 1863 „ . . . . .	70,462 „
„ 1864 „ . . . . .	72,557 „
„ 1865 „ . . . . .	79,624 „
„ 1866 „ . . . . .	114,278 „
„ 1867 „ . . . . .	160,114 „

в) Штрафы разнаго рода за неправильное вчинаніе тяжбъ и исковъ, за неправую аппеляцію, за производство торговли безъ свидѣтельствъ, за прописку по ревизіи душъ, за непоставку въ срокъ рекрутъ, за пристанодержательство и за нарушение постановленій по дѣламъ печати—281,100 р.

(См. Департ. Неоклад. Сб. § 9, ст. 7 и 8).

Суммъ сихъ поступило:

въ 1861 г. . . . .	315,585 р.
„ 1862 „ . . . . .	258,165 „
„ 1863 „ . . . . .	178,861 „
„ 1864 „ . . . . .	358,247 „
„ 1865 „ . . . . .	507,456 „
„ 1866 „ . . . . .	397,052 „

г) Взысканія за нарушение постановленій о питейномъ сборѣ.

(См. Департ. Неокл. Сб. § 1, ст. 4, п. б) 96,400 р.

Взыканій сихъ поступило:

въ 1863 г. . . . .	30,800 р.
„ 1864 „ . . . . .	94,450 „
„ 1865 „ . . . . .	92,953 „



въ 1866 г. . . . . 92,896 р.  
 „ 1867 „ . . . . . 75,600 „  
 д) Конфискаціонныя и штрафныя деньги за нарушеніе постановленій объ акцизѣ съ табаку 17,100 р.

Суммъ сихъ поступило:

въ 1863 г. . . . . 5,501 р.  
 „ 1864 „ . . . . . 7,750 „  
 „ 1865 „ . . . . . 21,136 „  
 „ 1866 „ . . . . . 18,837 „  
 „ 1867 „ . . . . . 24,623 „

е) Штрафныя и пенныя деньги, взыскиваемыя за нарушеніе правилъ объ акцизѣ съ сахарнаго песку 18,587 р.

Суммъ сихъ поступило:

въ 1861 г. . . . . 12,130 р.  
 „ 1862 „ . . . . . 19,133 „  
 „ 1863 „ . . . . . 21,463 „  
 „ 1865 „ . . . . . 22,441 „  
 „ 1866 „ . . . . . 10,756 „  
 „ 1867 „ . . . . . 19,860 „

ж) Штрафовъ по горному вѣдомству:

За неразработку золотопромышленниками

отведенныхъ имъ пріисковъ . . . . . 28,044 р. 75<sup>1</sup>/<sub>4</sub> к.

За неплатежъ горныхъ податей въ уста-

новленные сроки . . . . . 2,085 „ 25 „

Штрафы за несвоевременное представленіе

на ревизію книгъ о запискѣ металловъ

по частнымъ заводамъ и промысламъ

13 р., и за неправильную разшурофку

пріисковъ 10 р. . . . . 23 „ — „

---

30,153 р. 1<sup>1</sup>/<sub>4</sub> к.



Означенные 30,153 р.  $\frac{1}{4}$  к. заключаются въ показанной § 4, ст. 6 смѣты Гор. Департ. суммѣ 66,783 р. 52 $\frac{1}{2}$  к.; но въ сей послѣдней заключается: а) горныхъ недоимокъ съ частныхъ горныхъ заводовъ, разсроченныхъ на 37 лѣтъ, 11,463 р. 8 к., которыя отнесены къ От. VI; и б) за сплавку частнаго золота 2,440 р. 91 к. и за доставку въ С.-Пет. частнаго золота 20,692 р.; обѣ сии суммы отнесены къ III отдѣлу къ доходамъ отъ монетнаго двора (№ 185).

Въ отдѣлъ взысканій отнесены 506 р. 15 к. за утерянныя и невозвращенныя воспитанниками горнаго института казенныя вещи, показываемыя по смѣтѣ Гор. Департ. § 4, ст. 4, въ общей суммѣ (2,289 р.) дохода отъ учебныхъ заведеній горнаго вѣдомства.

з) Полупроцентныхъ штрафныхъ и передаточныхъ суммъ по суконной операци (См. Деп. Торг. и Ман. § 3)—64,469 р. 76 коп.

Суммъ сихъ поступило:

въ 1865 г. . . . . 69,976 р.

„ 1866 „ . . . . . 60,891 „

„ 1867 „ . . . . . 58,539 „

и) По Главному Интендантскому Управленію взысканій:

обезпеченныхъ . . . . . 127,462 р. 99 к.

необезпеченныхъ . . . . . 74,564 „ 23 „

---

202,027 „ 22 $\frac{1}{4}$  „

Обезпеченныхъ взысканій къ 1868 г. числилось 2,431,838 р. 14 к.; изъ нихъ занесена къ поступленію сумма предположенная по даннымъ въ платежахъ разсрочкамъ.

Необезпеченныхъ взысканій къ 1868 г. числилось 2,711,426 р. 66 к. Изъ этой суммы 2 $\frac{3}{4}$  0/0 назначены по доходной смѣ-



тѣ Главнаго Интендантскаго Управленія, сообразно среднему поступленію сего рода недоимокъ въ трехлѣтіе 1864—1866 г.

і) По Артиллерійскому вѣдомству показано взысканій по § 2 — 87,677 р. 11 к., именно:

Ст. 1, за неисправное оружіе, поступающее отъ войскъ въ сдачу въ склады артиллерійскаго вѣдомства. . . . .	6,968 р. 88 к.
Ст. 2, за отпущенныя войскамъ готовыя патронныя гильзы . . . . .	3,290 „ 70 „
Ст. 3, по разнымъ случаямъ (сего рода взысканій обезпеченныхъ и необезпеченныхъ числилось къ 1868 году 141,819 р.)	16,500 „ — „
Ст. 4, за отпускаемыя войскамъ запасныя оружейныя части . . . . .	60,917 „ 53 „

Мы занесли въ VII отдѣлъ только 1-ю и 3-ю статьи, такъ какъ 2-я и 4-я составляютъ собственно оборотный доходъ.

к) По Инженерному Управленію взысканій обезпеченныхъ и необезпеченныхъ имѣлось въ виду къ 1868 г. 337,620 р. 41 1/2 к. Въ смѣту занесена сумма 10,411 р. 81 к. сообразно даннымъ въ платежахъ разсрочкамъ.

л) По Морскому Министерству количество взысканій (по частямъ: комиссаріатской, кораблестроительной, артиллерійской, строительной и по дѣламъ бывшей временной комиссіи въ Николаевѣ для окончанія дѣлъ и счетовъ Черноморскаго вѣдомства за прежнее до 1860 года время) назначено 42,516 р. 39 к., по соображенію съ поступленіемъ прежнихъ лѣтъ.

м) По Министерству Путей Сообщенія занесены суммы взысканій (обезпеченныхъ 22,842 р. и необезпеченныхъ 178 р.) по среднему выводу поступленій сего рода за три года.



н) По Временному Отдѣлу Министерства Государственныхъ Имуществъ (см. § 5) числилось начтенныхъ къ 1867 году взысканій съ содѣржателей оброчныхъ статей за неисполненіе принятыхъ ими на себя обязанностей 1,817,130 р. 80<sup>1</sup>/<sub>4</sub> к. Сумма, назначенная къ поступленію на 1868 годъ, исчислена по 3-хъ-лѣтней сложности дѣйствительнаго поступленія въ 1864 — 66 годахъ.

о) На основаніи 666 ст. Уст. Торг. Св. Зак. т. XI изд. 1857 года, при взысканіи съ неисправныхъ должниковъ по простымъ векселямъ, взыскивается Коммерческимъ Судомъ пеня за неустойку 2<sup>0</sup>/<sub>0</sub> съ той суммы, которая взыскана мѣрами полиціи; если же взысканіе будетъ произведено по опредѣленію Коммерческаго Суда, то взыскивается по 4<sup>0</sup>/<sub>0</sub> со всего долга. На основаніи 683 ст. Уст. Торг., означенная пеня въ первомъ случаѣ поступаетъ въ награду чинамъ полиціи, кои употреблены были для взысканій, — а во второмъ случаѣ 2<sup>0</sup>/<sub>0</sub> въ пользу чиновъ полиціи и 2<sup>0</sup>/<sub>0</sub> въ награду чиновниковъ Коммерческаго Суда.

Дохода по сей статьѣ поступило:

въ 1865 г. . . . .	9,457 р.
„ 1866 „ . . . . .	880 „
„ 1867 „ . . . . .	983 „
На 1868 г. занесено . .	880 р.

п) Денежныя взысканія за маловажные проступки (см. В. Д. § 1, ст. 1) поступаютъ въ Государственное Казначейство, на основаніи 42 ст. Ул. о Наказ. 1866 г., въ которой сказано: суммы поступающія по опредѣляемымъ постановленіями уголовного Уложенія денежнымъ взысканіямъ, во всѣхъ тѣхъ случаяхъ, когда сими постановленіями или особыми о томъ узаконеніями не означено въ какое именно вѣдом-



ство или мѣсто они должны быть передаваемы, обращаются въ доходъ Государственнаго Казначейства.

Таковыхъ взысканій поступило:

въ 1865 г. . . . .	20,768 р.
„ 1866 „ . . . . .	21,052 „
„ 1867 „ . . . . .	25,240 „

р) Штрафы съ домовладѣльцевъ за несоблюденіе правилъ о прибывающихъ и выбывающихъ (см. М. В. Д. § 1 ст. 2); суммъ сихъ поступило:

въ 1865 г. . . . .	750 р.
„ 1866 „ . . . . .	400 „
„ 1867 „ . . . . .	166 „

### 39. 0 пособіяхъ Государственному Казначейству.

Въ Государственной Росписи есть особая статья доходовъ: пособіе Государственному Казначейству изъ постороннихъ источниковъ (изъ государственныхъ земскихъ сборовъ, городскихъ доходовъ и другихъ источниковъ). Главная сумма этихъ пособій относится насчетъ государственнаго земскаго сбора, — именно 22,759,346 р. Такъ какъ государственный земскій сборъ составляетъ постоянный налогъ на податныхъ лицъ и на гильдейскія свидѣтельства, то суммы изъ сего сбора, поступающія въ Государственное Казначейство, отнесены нами въ отдѣлъ: *налогъ на лицъ* (№ 23 — 36) и *налогъ на доходы* (№ 62). Затѣмъ въ настоящемъ отдѣлѣ показаны пособія изъ всѣхъ другихъ источниковъ, весьма разнообразныхъ.

Суммы всѣхъ пособій Государственному Казначейству имѣли спеціальныя назначенія до занесенія ихъ, на основаніи смѣтныхъ правилъ 1862 г., въ Государственную Роспись.



Независимо пособій изъ государственнаго земскаго сбора, по финансовымъ смѣтамъ занесено пособій 3,057,456 р. 97<sup>3</sup>/<sub>4</sub> к. Главныя статьи въ этой суммѣ составляютъ пособия: изъ спеціальныхъ средствъ министерствъ и главныхъ управлений, изъ городскихъ доходовъ, изъ губернскаго земскаго сбора и изъ казачьихъ суммъ.

Изъ *спеціальныхъ средствъ* наибольшія пособия поступаютъ:

а) отъ Министерства Народнаго Просвѣщенія . . . . . 580,633 р. 34 к.

въ томъ числѣ:

изъ суммъ, получаемыхъ за содержаніе въ учебныхъ заведеніяхъ частныхъ воспитанниковъ 333,588 р. 85 к.

изъ сбора съ учащихся . . . . . 122,957 „ 23 „

эта послѣдняя сумма показана въ отдѣлѣ налоговъ съ лицъ (№ 51).

процентовъ съ пожертвованныхъ капиталовъ . . . . . 81,942 „ 39 „

б) Отъ военно-учебныхъ заведеній. . . . . 173,222 р. 72<sup>3</sup>/<sub>4</sub>

въ томъ числѣ:

процентовъ съ пожертвованныхъ дворянствомъ капиталовъ . . . 45,882 р. 60 к.

ежегодныхъ взносовъ дворянства . . . . . 5,825 „ 83 „



в) Изъ Московскаго Опекунскаго Сомѣта . . . . . 121,564 р. 40 к.

Изъ *городскихъ доходовъ* назначено пособій . . . . . 1,092,940 „ —

Городскіе доходы, на основаніи закона, состояются изъ разныхъ источниковъ: изъ сбора съ городскихъ обывателей и недвижимыхъ имуществъ, изъ сборовъ съ промышленности, отъ общественныхъ имуществъ и отъ пособій изъ казны.

Доходы городовъ простираются до 14,020,000 р., а именно: въ Европейской Россіи до 13,730,000 р. и въ Сибири до 290,000 р.

Суммы изъ *губернскаго земскаго сбора*, занесенныя доходомъ въ финансовыя смѣты, поступаютъ частью изъ сборовъ, состоящихъ въ завѣдываніи земскихъ учрежденій, частью изъ губернскаго земскаго сбора, именно по тѣмъ 13-ти губерніямъ (\*), Бессарабской области, Восточной и Западной Сибири, на которыя, за силою Высочайшаго указа 1-го января 1864 года, Положеніе о земскихъ учрежденіяхъ еще не распространено. По этимъ губерніямъ смѣта губернскихъ земскихъ повинностей на трехлѣтіе 1865 — 1868 года утверждена вмѣстѣ со смѣтою государственныхъ земскихъ повинностей, 27 іюня 1866 г.

По смѣтѣ сей назначено:

а) съ торговыхъ свидѣтельствъ . . . . .	76,950 р. 75 к.
б) поземельнаго сбора . . . . .	498,944 „ 94 „
в) подушнаго сбора . . . . .	460,442 „ 28 „
	<hr/>
	1,036,347 р. 97 к.

(\*) Архангельской, Астраханской, Витебской, Виленской, Волынской, Гродненской, Кіевской, Ковенской, Курляндской, Минской, Могилевской, Подольской, и Ставропольской.



Изъ *казацкихъ суммъ* назначено пособій Государственному Казначейству 332,112 р. 7<sup>3</sup>/<sub>4</sub> к.

Всѣ вообще казаки, за исключеніемъ малороссійскихъ, изъ-яты отъ податей, —взамѣнъ того они обязаны военною службою на особыхъ правилахъ, для иррегулярныхъ войскъ установленныхъ.

Общественныя потребности казачьихъ войскъ по всѣмъ отраслямъ ихъ управленія, удовлетворяются изъ доходовъ, получаемыхъ войсками отъ оброчныхъ статей, нѣкоторыхъ пошлинныхъ сборовъ; отъ денежныхъ вознагражденій изъ государственнаго казначейства (\*), отъ вспоможеній дѣлаемыхъ казною нѣкоторымъ изъ казачьихъ войскъ (\*\*), отъ процентовъ на войсковые капиталы, и наконецъ въ Забайкальскомъ войскѣ отъ собираемый съ казаковъ пѣшихъ баталіоновъ подати (по 3 р. съ души).

По смѣтамъ на 1866 годъ было исчислено по всѣмъ казачьимъ войскамъ:

Доходовъ . . . . .	3,956,174 р.
Расходовъ . . . . .	4,021,115 „

(\*) Въ замѣнъ доходовъ отъ питейной продажи, по расходной смѣтѣ Деп. Неок. сб. на 1868 годъ исчислено къ отпуску изъ государственнаго казначейства:

Донскому войску . . . . .	1,239,000 р.
Кубанскому > . . . . .	657,000 >
Терскому > . . . . .	349,535 >
Новороссійскому > . . . . .	2,857 >
Астраханскому > . . . . .	5,000 >
Уральскому > . . . . .	24,024 >
Сибирскому > . . . . .	55,000 >
	<hr/>
	2,333,846 р.

(\*\*) По смѣтѣ Гл. Упр. Ирр. войскъ на 1868 годъ назначено въ пособіе казачьимъ войскамъ:

Сибирскому . . . . .	92,443 р.
Оренбургскому. . . . .	139,706 >
Уральскому. . . . .	1,000 >
	<hr/>
	233,150 р.



Капиталы казачьихъ войскъ за удовлетвореніемъ всѣхъ расходовъ составляли въ томъ году:

въ Донскомъ войскѣ . . .	4,496,992 р.
» Кубанскомъ „ . . .	3,378,382 „
» Терскомъ „ . . .	580,414 „
» Новороссійскомъ „ . . .	155,503 „
» Астраханскомъ „ . . .	267,671 „
» Оренбургскомъ „ . . .	2,009,151 „
» Уральскомъ „ . . .	755,293 „
» Сибирскомъ „ . . .	686,135 „
» Забайкальскомъ „ . . .	203,342 „
» Амурскомъ „ . . .	12,664 „
» бригадѣ Иркутскаго и Енисейскаго конныхъ полковъ.	56,913 „
	12,602,464 р.

Пространство казачьихъ земель и народонаселеніе показано въ слѣдующей таблицѣ:

Въ войскахъ.	Земли десятинъ.	Народонаселеніе съ 1866 г.		
		Мужескаго.	Женскаго.	Обоего пола.
Въ Донскомъ . . . . .	14,517,014	488,890	494,952	983,842(*)
» Кубанскомъ . . . . .	7,924,812	234,647	225,179	459,826
» Терскомъ . . . . .	1,905,290	59,637	58,243	117,880
» Новороссійскомъ . . . . .	55,900	6,185	6,617	12,802
» Астраханскомъ . . . . .	552,323	10,015	10,483	20,498
» Оренбургскомъ . . . . .	7,678,204	118,940	120,106	239,046
» Уральскомъ . . . . .	6,544,798	45,492	46,360	91,852
» Сибирскомъ . . . . .	5,712,261	57,826	55,312	113,138
» Забайкальскомъ . . . . .	7,948,418	63,911	59,727	123,638
» Амурскомъ . . . . .	606,400	9,982	8,240	18,222
» бригадѣ Иркутскаго и Енисейскаго конныхъ полковъ . . . . .	110,960	15,720	13,124	28,844
Итого . . . . .	53,556,322	1,111,677	1,097,911	2,209,588

(\*) Въ этомъ числѣ бывшихъ дворовыхъ 489 м. п. 253 жен., и временно-обязанныхъ крестьянъ 150,654 д. м. п. и 143,079 жен. п.



Во всѣхъ иррегулярныхъ войскахъ къ 1867 году числилось по спискамъ: генераловъ, штабъ и оберъ-офицеровъ 4,382, нижнихъ чиновъ 232,576; изъ послѣдняго числа въ 1866 г. было на дѣйствительной службѣ 69,656 чел., остальные 162,920 человекъ оставались въ домахъ на льготѣ.

#### 40. О сословіяхъ, платящихъ личные налоги и изъятыхъ отъ нихъ.

Исчисленные въ 1-мъ отдѣлѣ подати, платимыя съ лица, составляютъ, за исключеніемъ паспортнаго сбора и сбора за слушаніе лекцій въ учебныхъ заведеніяхъ, налогъ обязательный для такъ называемыхъ въ законѣ *податныхъ* состояній, т. е. подлежащихъ платежу одной подушной, или совокупно и оброчной подати, или же, вмѣсто ихъ, другимъ податямъ (Св. Зак. т. V, ст. 4, изд. 1857 г.).

Податныя сословія исчислены въ 1-мъ примѣчаніи, именно:	
Состоящихъ на общихъ окладахъ . . .	21,569,724 д. м. п.
Состоящихъ на особыхъ окладахъ . . .	1,270,888 „ „ „
Платящихъ съ дымовъ и семействъ 15,679	
душъ и 227,198 дымовъ и семействъ,	
или, принимая въ одномъ домѣ и се-	
мействѣ 3 души м. п. . . . .	697,273 „ „ „
	<hr/>
	23,537,885 д. м. п.
Присоединивъ сюда: мѣщанъ, платящихъ	
подушный налогъ только на земскія	
повинности . . . . .	2,097,515 (*) „ „
состоящихъ на льготѣ податныхъ сословіи	

(\*) По свѣдѣніямъ казенныхъ Палатъ за 1867 годъ.



821,275 д. и 1,953 семейства, или,  
 считая 3 д. въ семействѣ, . . . . . 827,134 (\*) м. п.  
 получится всего . . . . . 26,462,534 д. м. п.  
 сословіи подлежащихъ *обязательнымъ* или *окладнымъ* налогамъ.

Къ *неподатнымъ* сословіямъ принадлежатъ: дворяне потомственные и личные, духовенство православное и иновѣрное, почетные граждане потомственные и личные, казаки (за исключеніемъ малороссійскихъ), отставные нижніе военные чины и еще нѣкоторыя сословія, составляющіе такъ называемыхъ разночинцевъ.

Сословіи не показанныхъ въ окладѣ подушной и оброчной подати, по свѣдѣніямъ казенныхъ палатъ, считалось въ 1867 году . . . . . 2,008,195 д. м. п.

Въ этомъ числѣ заключаются и купцы, платящіе прямые налоги за торговлю и промыслы; число купцовъ приблизительно можно положить . . . . . 250,000 " " "

(\*) По свѣдѣніямъ Казенныхъ Палатъ за 1867 годъ, именно:

Бывшихъ государственныхъ крестьянъ . . . . .	99,392 д. и 223 сем.
> помѣщичьихъ . . . . .	642,518 > > 818 >
> удѣльныхъ . . . . .	33,242 >
Крестьянъ прибалтійскихъ губ. . . . .	65 >
Евреевъ-земледѣльцевъ . . . . .	3,674 >
Ссылныхъ поселенцовъ . . . . .	20,868 >
Колонистовъ, состоящихъ на общихъ окладахъ . . . . .	15,146 >
Колонистовъ и менонистовъ, состоящихъ на особыхъ окладахъ . . . . .	49 >
Иностранцевъ водворенныхъ въ губерніяхъ . . . . .	2,056 >
Малороссійскихъ казаковъ . . . . .	29 >
Мѣщанъ въ Сибири . . . . .	4,136 д. 1,953 сем.
	821,275 д. 1,953 сем.



Такимъ образомъ въ Европейской Россіи (вмѣстѣ съ Ставропольскою губер. но не включая Кавказскаго края) и Сибири будетъ:

Платящихъ прямые налоги. . . . .	26,712,534 д. м. п.
Неплатящихъ прямыхъ налоговъ . . . . .	1,758,195 " " "
Казаковъ, вмѣсто прямыхъ налоговъ отбывающихъ воинскую повинность (*).	666,249 " " "
<b>Всего . . . . .</b>	<b>29,136,978 д. м. п.</b>
или . . . . .	58,273,956 д. об. п.

Присоединивши сюда кочующихъ и бродячихъ инородцевъ: обложенныхъ податями. . . . . 1.844,315  
необложенныхъ податями . . . . . 200,000  
2,044,315 д. о. п.

получится приблизительная цифра 60,318,271 д. о. п., которую можно принимать при финансовыхъ соображеніяхъ, хотя она не выражаетъ точно количество народонаселенія разсматриваемыхъ частей имперіи, такъ какъ въ исчисленіе податныхъ сословій (26,462,534) входятъ только ревизскія души, а не наличныя, число которыхъ должно быть гораздо значительнѣе; къ тому же въ наши исчисленія вовсе не вошли воинскіе чины, состоящіе на службѣ (\*\*).

#### 41. О распредѣленіи государственныхъ доходовъ по мѣстностямъ.

Изъ нижеслѣдующихъ двухъ таблицъ первая подъ лит. А. составлена по вѣдомостямъ приложеннымъ къ финансовымъ сметамъ. Въ эту таблицу не вошли только доходы исчислен-

(\*) Не включая Кубанскихъ и Терскихъ, входящихъ въ составъ Кавказскаго Намѣстничества.

(\*\*) По Статистич. Временнику народонаселеніе Европейской Россіи (безъ Кавказа) и Сибири простирается свыше 65 милл. д. о. п.



ные въ финансовыхъ смѣтахъ: II отдѣленія С. Е. И. В. Канцеляріи, вѣдомства св. Синода; Министерствъ: Иностран- ныхъ дѣлъ, Военнаго, Морскаго, Путей Сообщенія и Юстиціи, Главнаго Управленія Государственнымъ Коннозаводствомъ, Го- сударственного Контроля, Общей Канцеляріи Министерства Финансовъ, Экспедиціи заготовленія государственныхъ бумагъ и Департамента Государственного Казначейства. Распредѣленіе по мѣстностямъ доходовъ по всѣмъ симъ вѣдомствамъ не при- лагается къ смѣтамъ по невозможности опредѣлить его на- передъ. Распредѣленіе государственнаго земскаго сбора въ полномъ количествѣ показано согласно смѣтѣ, Выс. утв. 26 іюн: 1866 года.

Изложенными обстоятельствами объясняется разность ме- жду общимъ количествомъ доходовъ, показанныхъ въ таблицѣ (315,041,138 р.) и суммою, показанною въ I и II главахъ (371,790,951 р.).

Во второй таблицѣ, подъ лит. Б, показаны общія суммы доходовъ таблицы А и выкупные платежи крестьянъ-собствен- никовъ, по свѣдѣніямъ Департамента Окладныхъ Сборовъ за 1867 г.; сверхъ того, включено показаніе о народонаселеніи губерній, заимствованное изъ Статистическаго Временника.



№	Вид	Сумма	Вид	Сумма	Вид	Сумма	Вид	Сумма
1	...	108,000	...	41,110	...	288,800	...	602,000
2	...	6,520,000	...	132,800	...	1,700,000	...	2,870,000
3	...	135,000	...	132,070	...	2,244,320	...	2,170,000
4	...	...	...	81,400	...	1,012,700	...	1,012,700
5	...	...	...	118,110	...	1,142,110	...	1,142,110
6	...	...	...	202,650	...	2,722,110	...	1,607,110
7	...	...	...	94,110	...	907,210	...	1,520,000
8	...	122,000	...	1,130,000	...	2,240,000	...	2,240,000
9	...	...	...	175,000	...	...	...	...
10	...	...	...	114,010	...	...	...	...
11	...	...	...	100,800	...	...	...	...
12	...	928,000	...	202,800	...	1,072,000	...	1,072,000
13	...	...	...	102,000	...	1,801,000	...	2,442,000
14	...	...	...	102,000	...	1,200,000	...	1,400,000
15	...	...	...	218,000	...	2,800,000	...	2,800,000
16	...	1,200,000	...	72,000	...	1,732,800	...	1,161,000
17	...	...	...	154,000	...	711,000	...	827,000
18	...	248,000	...	120,000	...	2,400,000	...	2,400,000
19	...	...	...	181,000	...	2,400,000	...	2,400,000
20	...	2,080,000	...	2,080,000	...	2,475,000	...	900,000
21	...	...	...	70,000	...	2,277,700	...	892,000
22	...	...	...	72,000	...	1,204,000	...	602,000
23	...	8,280,000	...	1,120,700	...	2,000,000	...	1,400,000
24	...	...	...	170,000	...	2,212,200	...	1,800,000
25	...	...	...	110,000	...	1,081,000	...	1,201,000
26	...	...	...	27,100	...	280,100	...	481,000
27	...	94,000	...	62,100	...	1,207,000	...	1,120,000
28	...	...	...	220,000	...	2,410,200	...	2,120,000
29	...	...	...	30,000	...	1,880,100	...	1,200,000
30	...	2,400,000	...	241,000	...	2,041,000	...	2,041,000
31	...	110,000	...	180,000	...	2,027,000	...	1,044,000
32	...	...	...	102,000	...	2,914,000	...	1,800,000
33	...	...	...	102,000	...	...	...	...
34	...	...	...	...	...	...	...	...

# ВЪДОМОСТЬ

## О РАСПРЕДЪЛЕНІИ ГОСУДАРСТВЕННЫХЪ ДОХОВЪ

### ПО МѢСТНОСТЯМЪ.

(\*) По тому же изд. по Казанскому университету, 1866 г.



ГУБЕРНІИ.		По Департаменту Окладныхъ Сборовъ.	По Департаменту Неокладныхъ Сбо- ровъ.	По Департаменту Торговли и Ма- нуфактуръ.	По Департаменту Таможенныхъ Сбо- ровъ.	По Горному Департаменту.	По Лѣсному Департаменту.	По Временному Отдѣлу Министер- ства Государствен- ныхъ Имуществъ.	По Департаменту Общихъ Дѣлъ Ми- нистерства Госу- дарственныхъ Иму- ществъ.	По Департаменту Земледѣлія и Сель- ской Промышлен- ности.	По Министерству Народнаго Просвѣ- щенія.	На государственныя земскія повинности.	Всего.	
		Руб.	Руб.	Руб.	Руб.	Руб.	Руб.	Руб.	Руб.	Руб.	Руб.	Руб.	Руб.	
1	Архангельская . . . .	503,969	368,850	41,110	108,000	60	145,810	—	—	100	2,035	49,121	1,219,057	1
2	Астраханская . . . . .	534,561	1,576,680	125,090	52,000	180	12,186	524,450	39,129	—	8,137	54,326	2,926,741	2
3	Бессарабская обл. . . .	959,764	2,241,329	129,070	135,000	54	14,681	9,623	12,102	2,325	31,952	395,380	3,931,283	3
4	Виленская . . . . .	940,044	1,613,792	81,450	—	504	27,829	80,785	—	—	28,160	255,483	3,028,049	4
5	Витебская . . . . .	660,341	1,474,149	119,110	—	84	16,565	37,278	—	—	14,172	114,657	2,436,359	5
6	Владимірская . . . . .	1,687,116	2,333,618	253,680	—	36,265	92,668	19,327	—	—	13,102	593,671	5,029,450	6
7	Вологодская . . . . .	1,530,897	997,216	94,110	—	823	284,817	7,040	—	—	577	250,019	3,165,501	7
8	Волынская . . . . .	2,240,099	3,239,463	151,890	482,000	516	80,865	134,442	—	—	5,544	568,056	5,902,879	8
9	Воронежская . . . . .	4,090,463	4,088,200	176,090	—	162	254,971	79,284	—	1,135	6,841	1,099,198	9,796,346	9
10	Вятская . . . . .	4,981,039	2,143,750	111,640	—	90,161	296,374	36,377	—	—	1,344	1,002,059	8,662,746	10
11	Гродненская . . . . .	904,613	2,556,843	106,360	—	31	64,312	117,098	—	—	10,636	237,324	3,997,219	11
12	Екатеринославская . . .	1,807,531	4,072,951	268,680	998,000	171,621	33,172	68,013	8,190	2,258	24,607	409,105	7,864,131	12
13	Енисейская . . . . .	386,234	1,168,500	64,720	—	325	—	12,617	8,184	—	—	—	1,640,581	13
14	Иркутская . . . . .	341,458	1,291,402	24,890	1,365,000	27,978	—	5,617	10,255	—	4,679	—	3,071,280	14
15	Казанская . . . . .	3,442,182	1,901,400	162,190	—	565	249,761	21,752	—	3,650	11,079	752,435	6,515,015	15
16	Калужская . . . . .	1,169,551	1,870,650	156,770	—	714	94,455	4,129	—	—	18,299	306,438	3,628,009	16
17	Кіевская . . . . .	1,784,672	6,380,999	243,540	—	1,069	102,249	106,743	—	4,720	44,627	1,125,523	9,794,145	17
18	Ковенская . . . . .	1,261,927	1,246,081	79,050	1,512,000	21	21,541	59,443	—	—	5,616	401,511	4,587,192	18
19	Костромская . . . . .	1,164,204	1,735,693	154,940	—	777	53,151	12,220	—	—	13,695	324,900	3,459,583	19
20	Курляндская . . . . .	537,278	711,900	120,940	248,000	255	51,837	647,173	вм. Лифлянд.	—	4,063	348,350	2,669,799	20
21	Курская . . . . .	3,240,326	3,544,403	181,900	—	183	59,933	79,389	—	179	12,933	1,001,920	8,121,168	21
22	Лифляндская . . . . .	906,445	2,475,300	258,500	2,080,000	1,216	22,434	348,089	43,376	—	11,221	—	6,146,583	22
23	Минская . . . . .	822,201	2,277,724	79,200	—	67	61,503	103,470	—	—	13,172	242,257	3,599,597	23
24	Могилевская . . . . .	658,127	1,774,030	73,990	—	324	24,799	50,793	—	8,947	5,384	162,160	2,758,556	24
25	Московская . . . . .	1,898,269	8,682,748	1,126,733	5,536,000	50,057	211,444	6,076	—	17,225	169,112	833,123	18,530,791	25
26	Нижегородская . . . .	1,627,754	3,512,124	173,480	—	142,117	102,382	208,463	—	—	2,295	594,486	6,363,104	26
27	Новгородская . . . . .	1,301,453	1,087,550	117,520	—	56	74,640	37,603	—	—	10,449	180,591	2,809,665	27
28	Олонецкая . . . . .	434,148	239,100	27,120	—	125,233	302,685	1,561	—	—	1,152	42,107	1,173,109	28
29	Оренбургская . . . . .	1,176,042	1,397,500	62,160	94,000	51	—	48,171	—	—	693	733,411	3,512,030	29
30	Орловская . . . . .	2,124,045	3,410,284	225,540	—	2,264	68,833	22,364	—	990	7,868	739,126	6,601,316	30
31	Пензенская . . . . .	1,887,350	1,820,125	90,370	—	571	136,230	6,543	—	1,900	1,581	554,346	4,499,019	31
32	Пермская . . . . .	3,049,553	3,641,280	244,250	—	2,450,450(*)	172,877	47,591	—	—	6,034	623,285	10,235,323	32
33	Подольская . . . . .	1,574,103	3,637,668	186,810	110,000	49	34,733	125,108	—	—	7,577	1,001,850	6,67,9017	33
34	Полтавская . . . . .	1,955,718	3,944,240	163,370	—	467	41,217	1,576	—	—	9,150	715,692	6,831,434	34

(\*) Въ томъ числѣ по Екатеринбургскому монетному двору 1,785,671 р.

\*



ГУБЕРНИИ.		По Департаменту Окладныхъ Сборовъ.	По Департаменту Неокладныхъ Сбо- ровъ.	По Департаменту Торговли и Ма- нуфактуръ.	По Департаменту Таможенныхъ Сбо- ровъ.	По Горному Департаменту.	По Лѣсному Департаменту.	По Временному Отдѣлу Министер- ства Государствен- ныхъ Имуществъ.	По Департаменту Общихъ Дѣлъ Ми- нистерства Госу- дарственныхъ Иму- ществъ.	По Департаменту Земледѣлія и Сель- ской Промышлен- ности.	По Министерству Народнаго Просвѣ- щенія.	На государственныя земскія повинности.	Всего.	
		Руб.	Руб.	Руб.	Руб.	Руб.	Руб.	Руб.	Руб.	Руб.	Руб.	Руб.	Руб.	
35	Псковская . . . . .	844,880	1,235,200	100,440	—	56	12,944	2,959	—	—	10,257	136,273	2,343,011	35
36	Рязанская . . . . .	2,054,837	2,948,915	174,670	—	6,854	96,709	6,930	—	—	13,271	551,266	5,853,453	36
37	Самарская . . . . .	3,014,900	1,873,243	167,620	—	—	109,869	450,438	—	—	165	751,895	6,368,133	37
38	С.-Петербургская . .	913,509	9,679,424	1,247,520	12,422,000	7,379,076(*)	67,002	129,766	—	36,364	321,787	329,828	32,526,280	38
39	Саратовская . . . . .	2,613,245	3,701,063	251,090	—	204	104,178	183,904	23,345	12,730	3,291	973,431	7,866,484	39
40	Симбирская . . . . .	1,065,598	1,673,300	108,320	—	—	27,617	15,210	—	—	10,486	660,211	3,560,743	40
41	Смоленская . . . . .	1,088,674	2,251,098	116,340	—	9	13,300	5,719	—	—	4,464	159,600	3,639,215	41
42	Ставропольская . . .	468,187	2,488,100	118,930	24,000	—	16,589	—	11,903	—	14,966	75,068	3,217,742	42
43	Таврическая . . . . .	876,518	3,944,800	140,610	100,000	567	10,314	182,489	6,721	7,526	9,096	144,516	5,423,164	43
44	Тамбовская . . . . .	3,531,445	3,472,240	180,490	—	1,279	163,669	236,358	—	30	2,156	1,102,049	8,689,715	44
45	Тверская . . . . .	2,151,236	2,133,582	247,120	—	313	36,738	36,996	—	—	954	567,962	5,174,905	45
46	Тобольская . . . . .	2,085,609	1,710,100	109,020	45,000	276	6,422	21,915	42,503	—	3,366	—	4,024,213	46
									17,264				17,264	
									18,414				2,598,993	47
47	Томская . . . . .	1,012,355	1,438,900	89,520	17,000	2,360	2,900	16,094	—	—	1,448	—	2,598,993	47
48	Тульская . . . . .	1,299,231	2,719,750	198,510	—	2,547	128,744	3,732	—	—	9,752	443,145	4,807,774	48
49	Уфимская . . . . .	1,527,043	732,292	160,150	—	62,515	45,837	—	—	—	4,131	пок. съ Оренб.	2,531,971	49
50	Харьковская . . . . .	3,154,916	4,073,693	162,320	—	116	143,384	144,355	—	7,364	25,779	862,088	8,574,020	50
51	Херсонская . . . . .	1,517,770	6,471,712	395,470	2,640,000	2,341	61,803	336,821	19,375	507	26,341	410,240	11,882,383	51
52	Черниговская . . . . .	1,532,594	3,498,718	142,460	—	358	32,898	10,577	—	—	22,714	564,891	5,805,213	52
53	Эстляндская . . . . .	263,389	490,700	36,420	155,000	595	375	11,531	—	—	1,272	—	959,284	53
54	Ярославская . . . . .	1,195,178	2,399,450	223,110	—	3,164	31,417	308	—	—	22,545	441,093	4,316,270	54
55	Забайкальская обл. .	190,655	689,700	32,660	—	—	—	7,027	5,611	—	330	—	925,984	55
56	Якутская обл. . . . .	21,935	104,975	2,300	—	—	—	2,923	3,078	—	—	—	135,212	56
57	Войска Донскаго . . .	238,860	1,398,050	34,650	—	642	—	—	—	—	—	—	1,672,203	57
58	Приморская . . . . .	977	4,345	—	—	—	—	—	—	—	—	—	5,322	58
59	Амурская . . . . .	—	11,620	—	—	—	—	—	—	—	—	—	11,620	59
60	Кубанская и Терская	—	8,900	—	—	36,770	—	—	—	—	—	—	45,670	60
	Сверхъ того:								7,987			336,697	344,684	61
61	Восточная Сибирь . .	—	—	—	—	—	—	—	—	—	—	507,583	507,583	62
62	Западная Сибирь . .	—	—	—	—	—	—	—	—	—	—	—	—	
	Итого . . . . .	85,247,047	145,611,226	10,116,003	28,123,000	10,612,339	3,323,685	4,876,283	277,442	107,953	1,016,380	24,729,776	315,041,138	

(\*) Въ томъ числѣ по С.-Петербургскому монетному двору 7,193,102 р.



## ВѢДОМОСТЬ

о распредѣленіи по мѣстностямъ государственныхъ доходовъ  
вмѣстѣ съ выкупными платежами съ крестьянъ-собственниковъ.

ГУБЕРНИИ.	Сумма государственныхъ доходовъ по вѣдомости подъ лит. А.	Окладъ выкупныхъ платежей съ крестьянъ-собственниковъ на 1867 годъ.	Всего.	Число жителей обоего пола по Статистическому Временнику, 1866 г.
Архангельская. . .	1,219,157	73,237	1,292,294	284,244
Астраханская . . .	2,926,741	10,327	2,937,068	397,068
Бессарабская обл.	3,931,283	—	3,931,283	1,026,346
Виленская. . . . .	3,028,049	425,382	3,453,431	899,993
Витебская. . . . .	2,436,359	781,312	3,217,671	776,739
Владимірская . . .	5,029,450	654,770	5,684,220	1,216,619
Вологодская . . . .	3,165,501	226,766	3,392,267	974,723
Волынская . . . . .	5,902,879	203,862	6,106,741	1,602,715
Воронежская . . . .	9,796,346	681,914	10,478,260	1,938,113
Вятская. . . . .	8,662,746	216,573	8,879,319	2,220,601
Гродненская. . . . .	3,997,219	369,061	4,366,280	894,194
Екатеринославск.	7,864,131	470,305	8,334,436	1,204,751
Казанская. . . . .	6,545,015	277,945	6,822,960	1,607,122
Калужская . . . . .	3,628,009	612,676	4,240,685	964,796
Кіевская . . . . .	9,794,145	1,139,796	10,933,941	2,012,095
Ковенская. . . . .	4,587,192	637,282	5,224,474	1,052,164
Костромская. . . . .	3,459,583	644,136	4,103,719	1,073,971
Курская . . . . .	8,121,168	790,076	8,911,244	1,827,068
Курляндская . . . .	2,669,799	—	2,669,799	573,856
Лифляндская . . . .	6,146,583	—	6,146,583	925,975
Эстляндская. . . . .	995,284	—	959,294	313,119
Минская . . . . .	3,599,597	443,494	4,043,091	1,001,335



ГУБЕРНИИ.	Сумма Государственныхъ доходовъ по вѣдомостямъ подл. лит. А.	Окладъ выкупныхъ платежей съ крестьянъ собственниковъ на 1867 годъ.	<b>Всего.</b>	Число жителей обоого пола по Статистическому Временнику 1866 г.
Могилевская . . .	2,758,556	955,145	3,713,701	924,080
Московская . . .	18,530,791	669,265	19,200,056	1,564,240
Нижегородская . .	6,363,104	515,930	6,879,034	1,285,196
Новгородская . . .	2,809,665	546,383	3,356,048	1,006,293
Олонецкая . . . .	1,173,109	12,910	1,186,019	296,593
Оренбургская . . .	3,512,030	42,281	3,554,311	1,843,371
Орловская . . . .	6,601,316	721,973	7,323,289	1,533,619
Пензенская . . . .	4,499,019	764,294	5,263,313	1,179,080
Пермская . . . .	10,235,323	53,029	10,288,352	2,138,548
Подольская . . . .	6,677,901	692,266	7,370,167	1,868,857
Полтавская . . . .	6,831,434	721,972	7,553,406	1,911,442
Псковская . . . .	2,343,011	267,455	2,610,466	718,907
Рязанская . . . .	5,853,453	716,744	6,570,197	1,418,293
Самарская . . . .	6,368,133	680,061	7,048,194	1,690,779
С.-Петербургская	32,526,280	338,987	32,865,267	1,174,174
Саратовская . . .	7,866,484	870,912	8,737,396	1,688,569
Симбирская . . . .	3,560,743	1,365,736	4,926,479	1,183,312
Смоленская . . . .	3,639,215	873,279	4,512,494	1,137,212
Ставропольская . .	3,217,742	13,352	3,231,094	356,671
Таврическая . . .	5,423,164	59,167	5,482,331	606,783
Тамбовская . . . .	8,689,715	853,052	9,542,767	1,974,584
Тверская . . . .	5,174,905	882,433	6,057,338	1,518,077
Тульская . . . .	4,807,774	596,642	5,404,416	1,152,470
Уфимская . . . .	2,531,971	232,565	2,764,536	вмѣстѣ съ Оренб
Харьковская . . .	8,574,020	861,220	9,435,240	1,590,926
Херсонская . . . .	11,882,383	557,277	12,439,660	1,330,138
Черниговская . . .	5,805,213	866,271	6,671,484	1,487,372
Ярославская . . .	4,316,270	336,421	4,652,691	969,642
<i>Восточная Сибирь:</i>				
Енисейская . . . .	1,640,581	—	1,640,581	323,014
Иркутская . . . .	3,071,280	—	3,071,280	365,810
Забайкальск. обл.	925,984	—	925,984	352,534
Якутская обл. . .	135,212	—	135,212	228,060



<b>ГУБЕРНИИ.</b>	Сумма государственных доходов по ведомости подъ лит. А.	Окладъ выкупныхъ платежей съ крестьянъ собственниковъ на 1867 годъ.	<b>Всего.</b>	Число жителей обоого пола по Статистическому Временнику 1866 г.
Приморская об..	5,322	—	5,322	35,683
Амурская . . . .	11,620	—	11,620	13,854
<i>Западная Сибирь:</i>				
Тобольская . . . .	4,024,213	307,886	4,024,213	1,105,647
Томская. . . . .	2,598,993	—	2,598,993	716,576
Войска Донскаго.	1,672,203	—	1,980,089	949,682
Кубанская и Терская обл. . .	45,670	—	45,670	—
<b>Итого. . . .</b>	<b>315,044,138</b>	<b>26,387,278</b>	<b>341,431,416</b>	—



## ГЛАВА ТРЕТЯЯ.

### СПЕЦИАЛЬНЫЯ СРЕДСТВА МИНИСТЕРСТВЪ

ПО СМЪТАМЪ

НА 1868 ГОДЪ.

№№		Рубли.	Коп.
<b>По Министерству Иностранныхъ Дѣлъ.</b>			
1	Доходъ отъ продажи книгъ, издаваемыхъ состоящимъ при Московскомъ главномъ архивѣ отдѣленіемъ печатанія грамотъ и договоровъ . . .	90	25
2	Доходъ съ имѣнія, пожертвованнаго К. С. Евреиновымъ на обогащеніе библіотеки Московскаго главнаго архива . . . . .	780	20
		870	75
<b>По Военному Министерству.</b>			
<i>По Главному Интендантскому Управленію.</i>			
3	Сборъ въ пользу провіантскихъ смотрителей за сохраненіе продуктовъ . . . . .	320,820	64
4	Сборъ въ страховой провіантскій капиталъ . .	105,548	31
5	Сборы съ суконныхъ фабрикантовъ на содержаніе зданій Тамбовскаго интендантскаго склада	2,771	20



№№		Рубли.	Коп.
6	Ссудный капиталъ чиновниковъ Главнаго Интендантскаго Управленія 9,093 р. 39 к. . . . .	—	—
	<i>По Главному Артиллерійскому Управленію.</i>	429,140	15
7	Разныхъ спеціальныхъ средствъ собственно по Главному Артиллерійскому Управленію . . . . .	23,510	89 <sup>3</sup> / <sub>4</sub>
8	По Михайловской артиллерійской академіи и училищу . . . . .	1,374	88
	<i>По Главному Инженерному Управленію.</i>	24,885	77 <sup>3</sup> / <sub>4</sub>
9	Процентовъ съ капиталовъ, пожертвованныхъ Николаевскому инженерному училищу . . . . .	436	88
10	Церковныхъ суммъ . . . . .	363	1 <sup>3</sup> / <sub>4</sub>
11	Процентовъ съ ссуднаго капитала чиновниковъ Главнаго Инженернаго Управленія . . . . .	333	21 <sup>3</sup> / <sub>4</sub>
	<i>По Главному Управленію иррегулярныхъ войскъ.</i>	1,133	1 <sup>1</sup> / <sub>2</sub>
12	Проценты и возвратъ ссуднаго капитала чиновниковъ Главнаго Управленія иррегулярныхъ войскъ . . . . .	7,661	54 <sup>1</sup> / <sub>2</sub>



№№		Рубли.	Коп.
<i>По Главному Штабу.</i>			
13	Проценты съ капитала, образовавшагося изъ остатковъ отъ денегъ, пожертвованныхъ въ 1852 г. на постановку портретовъ князей Волконскаго и Чернышева . . . . .	108	—
14	Проценты съ капитала, пожертвованнаго въ 1863 г. вдовою фельдмаршала князя Волконскаго на учрежденіе въ школѣ топографовъ трехъ стипендій князя П. М. Волконскаго . . . . .	450	—
15	Сборы и доходы военной типографіи . . . . .	60,644	31 <sup>3</sup> / <sub>4</sub>
16	Проценты съ капитала (30,100 р.) на воспитаніе дѣтей чиновъ Главнаго Штаба . . . . .	1,505	12 <sup>3</sup> / <sub>4</sub>
17	Проценты съ вспомогательнаго капитала (825,000 руб.) для воспитанія дѣтей офицеровъ, находившихся при бывшихъ военныхъ поселеніяхъ . . . . .	33,000	—
18	Проценты и возвратъ вспомогательнаго капитала чиновниковъ Главнаго Штаба . . . . .	6,135	—
19	Проценты вспомогательнаго капитала (18,970 руб.) нижнихъ чиновъ Главнаго Штаба . . . . .	1,000	—
20	Проценты съ церковной суммы (7,850 р.) церкви дома Главнаго Штаба и дохода отъ продажи свѣчь .	733	44
21	Вспомогательный капиталъ для вдовъ и сиротъ чиновниковъ Главнаго Штаба . . . . .	238	95 <sup>1</sup> / <sub>4</sub>
Итого		103,914	99 <sup>1</sup> / <sub>4</sub>



№№		Рубли.	Коп.
<i>По Главному Военно-Медицинскому Управленію.</i>			
22	Собственно по Главному Управленію процентовъ съ капиталовъ, пожертвованныхъ разными лицами на учебныя цѣли и на содержаніе стипендіатовъ . . . . .	2,902	30
23	Суммъ на приобрѣтеніе и отпечатаніе разныхъ медицинскихъ сочиненій для госпитальныхъ библиотекъ, для военныхъ врачей, фармацевтовъ и ветеринаровъ . . . . .	17,190	9
24	Сумма на изданіе военно-медицинскаго журнала.	20,528	22
		40,620	61
25	По Медикохирургической академіи процентовъ съ капиталовъ, пожертвованныхъ разными лицами на содержаніе въ академіи стипендіатовъ и на выдачу преміи . . . . .	4,218	12
		44,838	73
<i>По Канцеляріи Военнаго Министерства.</i>			
26	Проценты съ капитала, пожертвованнаго на содержаніе пансіонеровъ и пансіонерокъ князя Чернышева . . . . .	2,470	—
27	Проценты съ капитала, пожертвованнаго на содержаніе сестеръ крестовоздвиженской общины .	24,686	61



№№		Рубли.	Коп.
28	Ссудный капиталъ (проценты и возвратъ ссудъ) канцеляріи Военнаго Министерства . . . . .	11,088	72
29	Капиталъ эмеритальной пенсіонной кассы военно-сухопутнаго вѣдомства . . . . .	2,730,984	57
		2,769,228	90
	<i>По Главному Управленію военно-учебныхъ заведеній.</i>		
30	Доходы съ имѣній, принадлежащихъ заведеніямъ и взносы по разнымъ случаямъ . . . . .	146,858	38 <sup>1</sup> / <sub>2</sub>
31	Взносы дворянства и капиталы имъ пожертвованные, на содержаніе воспитанниковъ . . . . .	224,954	55 <sup>1</sup> / <sub>2</sub>
32	Процентовъ съ капиталовъ, пожертвованныхъ вѣдомству военно-учебныхъ заведеній на содержаніе заведеній и воспитанниковъ. . . . .	54,464	89 <sup>1</sup> / <sub>2</sub>
33	Пособій, получаемыхъ изъ постороннихъ источниковъ:		
	Изъ государственнаго земскаго сбора . . . . . 31,913 р. 91 к.		
	Изъ Кабинета Е. И. В. . . . . 13,180 „ 75 „		
	Изъ Комитета о раненныхъ . . . . . 476 „ 60 „		
	Изъ источниковъ Оренбург. края. 6,572 „ — „		
	Изъ городскихъ доходовъ . . . . . 6,613 „ — „		
		58,757	19
34	Церковныхъ суммъ . . . . .	8,503	91 <sup>1</sup> / <sub>2</sub>
		493,538	93 <sup>3</sup> / <sub>4</sub>
	Всего по Военному Министерству . . . . .	3,874,342	4



№.№		Рубли.	Коп.
<b>По Морскому Министерству.</b>			
35	По жертвованныхъ суммъ . . . . .	179,111	33 <sup>1</sup> / <sub>2</sub>
36	Суммъ Кронштадтской морской библиотеки. . .	19,522	80
37	„ кронштадтскаго благороднаго собранія .	12,100	—
38	Призовыя деньги, принадлежащія чинамъ Черноморскаго вѣдомства . . . . .	93	38 <sup>3</sup> / <sub>4</sub>
39	Артельныя и экономическія суммы, оставшіяся послѣ расформированія машиннаго рабочаго экипажа и другихъ командъ . . . . .	2,564	82
40	Суммы выручаемыя по типографіи Морскаго Министерства за работы . . . . .	56,477	—
41	Суммы эмеритальной пенсіонной кассы Морскаго Министерства . . . . .	7,813,382	90
42	Капиталъ по устройству г. Кронштадта . . .	157,113	2
43	На устройство сельскихъ домиковъ близъ городовъ Николаева и Севастополя для заслуженныхъ матросовъ . . . . .	10,002	94
44	Капиталъ севастопольской морской офицерской библиотеки. . . . .	38,650	—
45	Капиталъ Каменно-островскаго инвалиднаго Императора Павла I дома . . . . .	5,528	50
Всего по Морскому Министерству . . .		8,294,546	70 <sup>1</sup> / <sub>4</sub>



№№		Рубли.	Коп.
<b>По Министерству Финансовъ.</b>			
<i>По Горному Департаменту.</i>			
46	Эмеритальная касса горныхъ инженеровъ . . .	229,287	86
<i>По Департаменту Таможенныхъ Сборовъ.</i>			
47	Остаточный капиталъ отъ упраздненной эмеритальной кассы таможеннаго вѣдомства . . . . .	6,750	—
48	Сборъ съ торгующихъ при Варшавской таможенѣ по страхованію отъ огня товаровъ . . . .	1,390	—
49	Сборъ съ лавокъ въ мѣновыхъ дворахъ Оренбургской и Троицкой таможенъ, для содержанія ихъ въ чистотѣ. . . . .	368	—
50	Штрафы съ корабельщиковъ, судовщиковъ и извозчиковъ за не представленіе ими дубликатовъ съ грузовыхъ документовъ и списковъ товарамъ и вещамъ . . . . .	35	—
51	Остатокъ (за покрытіемъ казенныхъ издержекъ) отъ суммъ, выручаемыхъ чрезъ продажу цѣновныхъ товаровъ, оставленныхъ таможенными по низкой оцѣнкѣ оныхъ товарохозяевами, за собою .	10,622	—
52	Денежныя пени съ товарохозяевъ за оказавшіяся по досмотру товаровъ неправильности въ поданныхъ на тѣ товары объявленіяхъ. . . . .	21,516	—
<b>Всего по Министерству Финансовъ . . . . .</b>		<b>269,976</b>	<b>86</b>



№№		Рубли.	Коп.
<b>По Министерству Государственных Имуществъ.</b>			
<i>По Департаменту Общихъ Дѣлъ.</i>			
Проценты на пожертвованные капиталы:			
53	На учрежденіе преміи въ память управленія Министерствомъ Государственныхъ Имуществъ Графа Кисилева (4,200 р.) . . . . .	210	—
54	Иностраннымъ колонистомъ Вернеромъ (32,374 руб.) на содержаніе училища . . . . .	1,296	—
55	Д. С. С. Контеніусомъ (4,396 р.) на обученіе дѣтей колонистовъ . . . . .	197	8½
		1,703	82
<i>По Временному Отдѣлу Министерства Государственныхъ Имуществъ.</i>			
56	Доходъ съ капитала завѣщаннаго ксендзомъ Дзерзевичемъ на содержаніе въ имѣніи Буйвидзскомъ врача, фельдшера и пр. . . . .	559	24
<i>По Департаменту Земледѣлія и Сельской промышленности.</i>			
57	Проценты съ Новороссійскаго капитала сельской промышленности (500,000 руб.) и остатки отъ расхода прошедшаго года . . . . .	22,081	42
58	Процентовъ (наросшихъ до 1868 и за 1868 годъ) съ капитала (10,000 р.) пожертвованнаго почетнымъ гражданиномъ Гинцбургомъ для выдачи премій отличнѣйшимъ земледѣльцамъ изъ евреевъ.	2,441	50



№№		Рубли.	Коп.
59	Проценты (наросшіе до 1868 г. и за 1868 годъ) съ капитала (7,150 руб.) пожертвованнаго на учрежденіе Муравьевской стипендіи при Петровской Земледѣльческой Академіи. . . . .	560	10 <sup>3</sup> / <sub>4</sub>
60	Доходъ огъ хозяйства фермы при Петровской Земледѣльческой Академіи . . . . .	10,000	—
61	Капиталь для поддержанія и развитія Уманьскаго сада и главнаго училища садоводства, образовавшійся отъ продажи участковъ свободной земли Одесскаго сада (остатковъ къ 1868 г. и поступленіе за 1868 г.) . . . . .	7,400	—
		42,483	2 <sup>3</sup> / <sub>4</sub>
Всего по Министерству Государственныхъ Имуществъ		44,746	8 <sup>3</sup> / <sub>4</sub>
<b>По Министерству Внутреннихъ Дѣлъ.</b>			
62	Доходы типографіи Министерства Внутреннихъ Дѣлъ . . . . .	30,000	—
63	Отъ дворянства прибалтійскихъ губерній на содержаніе канцеляріи Остзейскаго Комитета . . . . .	1,900	—
64	Доходы губернскихъ типографій . . . . .	456,020	87
65	Остаточный капиталъ отъ 10 <sup>0</sup> / <sub>0</sub> сбора изъ доходовъ Бессарабской области . . . . .	75,174	85
66	Сборы на больницу чернорабочихъ въ Вознесенскомъ посадѣ Владимірской губерніи . . . . .	6,398	—
67	Капиталь на полезныя изданія . . . . .	8,791	86
68	Процентная сумма, отдѣляемая изъ таможеннаго сбора г. Таганрога на устройство сего города.	22,142	85 <sup>1</sup> / <sub>4</sub>



№№		Рубли.	Коп.
69	Вспомогательные строительные капиталы на устройство городовъ . . . . .	173,000	—
70	Сборовъ съ Нижегородской ярмарки . . . . .	43,962	50
<i>Суммы пожертвованныя:</i>			
71	На устройство водопроводовъ въ г. Харьковѣ.	25,433	—
72	На устройство казармъ въ г. Тулѣ . . . . .	57,142	85 <sup>3</sup> / <sub>4</sub>
<i>Капиталы ссудной казны:</i>			
73	При Областномъ правленіи Оренбургскихъ киргизовъ . . . . .	50,000	—
74	Доходы (съ оброч. ст.) внутрен. Киргизской орды	2,654	4
75	Страховой сборъ . . . . .	60,000	—
76	Поступленіе отъ газеты Министерства Внутреннихъ Дѣлъ: „Сѣверная Почта“ . . . . .	57,799	24 <sup>1</sup> / <sub>2</sub>
77	Поступленіе отъ изданія Вѣдомостей С.-Петербургской полиціи . . . . .	21,900	—
<p>Сверхъ того, въ вѣдѣніи Министерства Внутреннихъ Дѣлъ состоитъ общій продовольственный капиталъ, сумма котораго къ 1868 году, не была въ точности опредѣлена.</p>			
Всего по Министерству Внутреннихъ Дѣлъ.		1,092,420	7 <sup>1</sup> / <sub>2</sub>
<b>По Министерству Народнаго Просвѣщенія.</b>			
78	Платы за содержаніе въ учебныхъ заведеніяхъ частныхъ и дворянскихъ воспитанниковъ . . . . .	376,844	88



№№		Рубли.	Коп.
79	Сборъ съ учащихся за слушаніе лекцій . . . . .	568,145	—
80	Пожертвованіе почетныхъ смотрителей и другихъ благотворителей . . . . .	57,731	43
81	Процентовъ съ пожертвованныхъ капиталовъ на содержаніе учебныхъ заведеній и воспитаніе юношества . . . . .	178,342	26 1/2
82	Суммъ сословныхъ и специальныхъ назначенныхъ на содержаніе нѣкоторыхъ учебныхъ заведеній, получающихъ пособіе отъ казны . . . . .	49,079	80
83	Двухпроцентнаго вычета со сбора платы за ученіе и содержаніе воспитанниковъ . . . . .	17,732	60
84	Доходы археографической комиссіи отъ продажи ея изданій . . . . .	1,600	—
85	Сборовъ и доходовъ, предназначенныхъ на образованіе евреевъ (*). . . . .	260,720	—
86	Доходовъ, поступающихъ на производство пенсій приходскимъ учителямъ и ихъ семействамъ, съ процентами отъ капитала (109,000 р.). . . . .	44,515	95

(\*) Именно: свѣчнаго съ евреевъ сбора на содержаніе учрежденныхъ, для образованія ихъ, учебныхъ заведеній . . . . . 230,000 р.  
 За свидѣтельства выдаваемыя евреямъ меламдамъ и на право содержанія ходоимовъ . . . . . 1,450 р.  
 Доходъ отъ продажи еврейскихъ учебныхъ книгъ . . . . . 700 р.  
 Доходъ еврейскихъ типографій, открываемыхъ исключительно для печатанія еврейскихъ книгъ . . . . . 725 р.  
 Проценты съ 652,539 р. 35 к. еврейскаго училищнаго капитала . . . . . 27,845 р.



№№		Рубли.	Коп.
87	Доходовъ, поступающихъ на производство пенсій домашнимъ наставникамъ, наставницамъ и учителямъ съ процентами отъ капитала (193,842 р.).	12,468	68
88	Суммъ, отпускаемыхъ изъ Государственного Казначейства и Кабинета Е. И. В. въ распоряженіе Академіи Наукъ . . . . .	3,000	—
89	Доходовъ отъ типографій, не получающихъ пособія отъ казны и не пользующихся особыми привиллегіями . . . . .	13,905	22
90	Дохода, поступающаго въ Еврейскій капиталъ, съ процентами отъ капитала (21,950 р.). . . . .	2,844	22
А за исключеніемъ 17,732 р. 60 к. (ст. 6), значащихся уже въ первыхъ двухъ статьяхъ.		1,586,197	4 <sup>1</sup> / <sub>2</sub>
<b>Всего по Министерству Народнаго Просвѣщенія</b>		1,569,197	44 <sup>1</sup> / <sub>2</sub>
<b>По Министерству Путей Сообщенія.</b>			
91	Сборы, предоставленные завѣдыванію судебныхъ расправъ (съ договоровъ и условій явленныхъ у маклеровъ, съ товаровъ, съ судовъ плотовъ, находящихся на нихъ рабочихъ людей и лошадей) на мѣстные по содержанию ихъ расходы.	33,356	—
92	Доброхотныхъ приношеній на лампаду въ часовнѣ при Николаевскомъ чрезъ Неву мостѣ (*).	629	—
93	Штрафной капиталъ съ машинистовъ, кондукторовъ и дорожныхъ мастеровъ Николаевской желѣзной дороги . . . . .	3,318	—

(\*) Сверхъ того имѣлось въ наличности къ 1868 г. 6,921 р.



№№		Рубли.	Коп.
94	Вспомогательная касса для пособій нижнимъ чинамъ и служителямъ Николаевской желѣзной дороги . . . . .	31,734	—
95	Капиталь застрахованія багажа по Николаевскихъ желѣзной дорогѣ . . . . .	333	—
96	Суммы, принадлежащія лодманамъ Путей Сообщенія . . . . .	4,717	—
97	Суммы церковныя, образныя и экономическія.	4,057	—
98	Эмеритальная касса вѣдомства Путей Сообщенія 496,649 р. 22 к, а въ 1868 г. ожидается . .	71,794	—
	<b>Всего по Министерству Путей Сообщенія . .</b>	<b>118,304</b>	<b>—</b>
<b>По вѣдомству почтъ и телеграфовъ.</b>			
99	З-хъ копѣчнаго сбора за доставку частныхъ писемъ и почтовыхъ повѣстокъ въ С.-Петербургѣ и Москвѣ . . . . .	140,000	—
<b>По Министерству Юстиціи.</b>			
100	Капиталь Столичныхъ Коммерческихъ Судовъ.	188,948	96 <sup>3</sup> / <sub>4</sub>
101	<sup>1</sup> / <sub>2</sub> °/о капиталъ С.-Петербургской дворянской опеки . . . . .	153,051	13
Суммъ поступающихъ на содержаніе воспитанниковъ :			
102	а) въ Константиновскомъ межевомъ институтѣ.	3,393	62



№№		Рубли.	Коп.
103	б) въ Императорскомъ училищѣ правовѣдѣнія	100,350	—
104	в) въ школахъ межевыхъ топографовъ . . . . .	260	—
		104,003	62
Отъ изданій:			
105	а) Журнала Министерства Юстиціи . . . . .	15,494	—
106	б) Судебнаго Вѣстника . . . . .	38,000	—
		53,494	—
107	Церковныхъ суммъ . . . . .	3,399	77
Всего по Министерству Юстиціи . . . .		502,897	48 <sup>3</sup> / <sub>4</sub>
<b>По вѣдомству Святѣйшаго Синода.</b>			
<i>Доходы обращаемыя на содержаніе Духовно-учебныхъ заведеній.</i>			
108	Свѣчной . . . . .	1,362,914	88 <sup>1</sup> / <sub>2</sub>
109	Отъ продажи вѣнчиковъ, возлагаемыхъ на усопшихъ, и листовъ разрѣшительной молитвы. .	102,598	91 <sup>1</sup> / <sub>4</sub>
110	Проценты съ духовно-учебнаго капитала . . . .	858,007	68 <sup>3</sup> / <sub>4</sub>
111	Отъ оброчныхъ статей . . . . .	13,684	28 <sup>1</sup> / <sub>4</sub>
112	За содержаніе пансіонеровъ, пѣвчихъ архіерейскихъ хоровъ и другихъ платящихъ воспитанниковъ . . . . .	93,037	1



№№		Рубли.	Коп.
Разные доходы:			
113	а) отъ продажи книгъ и учеб- ныхъ пособій . . . . . 12,000 р. — к.		
114	б) случайныя и мелочныя по- ступленія. . . . . 13,373 „ 18 <sup>1</sup> / <sub>4</sub> „	25,373	18 <sup>1</sup> / <sub>4</sub>
Пожертвованія и пособия:			
115	1) Изъ Государственного Казначейства. . . . . 640,355 р. 27 <sup>1</sup> / <sub>2</sub> к.		
116	2) Проценты съ капита- ловъ, пожертвованныхъ въ пользу Духовно- учебныхъ заведеній . . . 32,928 „ 64 <sup>1</sup> / <sub>2</sub> „		
117	3) Взносы отъ архіерей- скихъ домовъ, лавръ и монастырей . . . . . 77,160 „ 39 „		
118	4) Изъ доходовъ церквей. 245,064 „ 74 <sup>3</sup> / <sub>4</sub> „		
119	5) Изъ Грузинскаго и Имеретинскаго церков- ныхъ казначействъ . . . 26,344 „ 27 „		
120	6) Изъ капитала духовен- ства западнаго края . . 24,458 „ 30 „		
121	7) Отъ постороннихъ вѣ- домствъ . . . . . 25,814 „ 52 <sup>1</sup> / <sub>2</sub> „	1,072,126	15 <sup>1</sup> / <sub>4</sub>
		3,527,742	11 <sup>1</sup> / <sub>4</sub>



№№		Рубли.	Коп.
<i>Доходы типографскіе.</i>			
122	Проценты съ типографскаго капитала, отъ продажи книгъ и проч. . . . .	295,391	32
123	Доходы разнаго рода отъ отдачи въ наемъ помѣщеній и проч. . . . .	7,276	—
124	Изъ основнаго капитала на покрытіе исчисленныхъ по смѣтѣ расходовъ . . . . .	100,000	—
<i>На потребности Духовенства западнаго края.</i>		402,667	32
125	Проценты съ капитала духовенства западнаго края.	85,750	19
126	Отъ оброчныхъ статей . . . . .	104	33
127	Изъ Государственнаго Казначейства въ вознагражденіе за имѣнія, переданныя въ казну отъ монастырей западнаго края. . . . .	4,754	95 <sup>1</sup> / <sub>4</sub>
<i>На производство Епархіальнымъ Преосвященнымъ добавочнаго жалованья.</i>		90,609	47 <sup>1</sup> / <sub>4</sub>
128	Проценты съ капитала, на этотъ предметъ назначеннаго. . . . .	13,871	50
<i>На призрѣніе бѣдныхъ духовнаго званія.</i>			
129	Проценты съ капитала . . . . .	1,309	—
130	Изъ основнаго капитала на покрытіе расходовъ по пожарнымъ случаямъ въ 16-ти епархіяхъ . . . . .	1,691	—
<i>На выдачу единовременныхъ пособій городскому и сельскому духовенству.</i>		3,000	—
131	Суммы, поступающія въ распоряженіе Хозяйственнаго Управленія при Святѣйшемъ Синодѣ на предметъ выдачи единовременныхъ пособій городскому и сельскому духовенству. . . . .	83,087	18
<b>Всего по вѣдомству Святѣйшаго Синода. .</b>		<b>4,120,977</b>	<b>58<sup>1</sup>/<sub>2</sub></b>



## ПРИМѢЧАНІЕ.

На основаніи смѣтныхъ правилъ, Выс. утв. 22 мая 1862 г., въ финансовыя смѣты Министерствъ и Главныхъ Управленій не вносятся: а) доходы и расходы сословій или обществъ на ихъ собственныя надобности, а также суммы, назначаемыя на удовлетвореніе губернскихъ и частныхъ земскихъ повинностей; б) расходы и доходы отдѣльныхъ благотворительныхъ учрежденій, содержимыхъ независимо отъ частныхъ приношеній, изъ особыхъ закономъ указанныхъ источниковъ, или на счетъ пособій, правительствомъ даруемыхъ; и в) денежные средства, для спеціальныхъ цѣлей опредѣленныя, къ коимъ преимущественно относятся пожертвованія и такого рода доходы, кои, состоя подъ контролемъ правительства, не составляютъ однакоже принадлежности казны. О сихъ послѣднихъ, т. е. о спеціальныхъ средствахъ и удовлетворяемыхъ изъ нихъ потребностяхъ, представляются при финансовыхъ смѣтахъ особыя приложенія; изъ сихъ приложеній заимствованы выше изложенныя свѣдѣнія о спеціальныхъ доходахъ.

Здѣсь излишне замѣтить, что въ нѣкоторыхъ смѣтахъ спеціальныхъ средствъ капиталы показываются вмѣстѣ съ ожидаемыми доходами; это въ особенности относится къ смѣтѣ спеціальныхъ средствъ Морскаго Министерства. Самую крупную цифру въ сей смѣтѣ — суммы эмеритальной пенсіонной кассы Морскаго Министерства — 7,813,382 р. составляютъ слѣдующія суммы:

- 1) числившійся къ 1 января 1867 года остатокъ  
процентныхъ бумагъ и наличныхъ денегъ . 6,747,522 р.
- 2) поступившія и слѣдующія къ поступленію  
съ 1867 г. суммы . . . . . 434,387 „



3) ожидаемая къ поступленію въ 1868 году. 631,471 р.

Въ смѣтѣ специальныхъ средствъ Канцеляріи  
Военнаго Министерства капиталъ эмери-  
тальной пенсіонной кассы сухопутнаго вѣ-  
домства показанъ въ . . . . . 2,730,984 „

Сумму сію составляютъ ожидаемые платежи въ  
1868 г., а именно: вычеты изъ жалованья, сто-  
ловыхъ и добавочнаго содержанія чиновъ  
военно-сухопутнаго вѣдомства . . . . . 1,356,224 „

проценты съ принадлежащихъ кассѣ фондовъ и  
аренды . . . . . 914,217 „

проценты на Всемиловѣйше пожалованный  
эмеритальной кассѣ капиталъ въ 7,500,000 р. 300,000 „

изъ Главнаго Управленія иррегулярныхъ войскъ. 3,776 „

случайныя поступленія. . . . . 156,766 „

Весь же капиталъ эмеритальной кассы военно-сухопутнаго  
вѣдомства составляютъ:

1) фонды, прибрѣтенные на поступившія съ  
1859 г. суммы, на . . . . . 17,033,120 р.

2) аренды, купленныя на тѣже суммы. . . . . 518,008 „

3) капиталъ бывшихъ военныхъ поселеній  
825,000 р. (\*) и Всемиловѣйше жало-  
ванные кассѣ 7,500,000 р. . . . . 8,325,000 „

Всего . 25,876,128 р.

(\*) Проценты съ сего капитала не поступаютъ въ эмеритальную кассу, а  
обращаются на пособія офицерамъ бывшихъ военныхъ поселеній (см. спец. до-  
ходы по Главному Штабу ст. 5).



### ГЛАВА ЧЕТВЕРТАЯ.

#### ДОХОДЫ ПО ЦАРСТВУ ПОЛЬСКОМУ

НА 1868 ГОДЪ.

§§ и статьи финансовой смѣты.		Рубли.	Коп.
	а) Вошедшіе въ финансовыя смѣты Министерствъ Имперіи:		
	1. Собственной Е. И. В. Канцеляріи по дѣламъ Царства Польскаго.		
§ 1 . . . . .	Изъ ликвидационнаго фонда.	10,000	—
	2. Департамента Окладныхъ Сборовъ:		
§ 4 . . . . .	Выкупныя отъ рекрутства суммы. . . . .	3,558,000	—
	3. Департамента Неокладныхъ Сборовъ:		
§ 1, ст. 1 . . . . .	Акциза съ питей. . . . .	8,790,000	—
§ 1, ст. 2 . . . . .	Патентнаго съ питейныхъ заведеній сбора. . . . .	900,000	—
§ 3, ст. 2 . . . . .	Отъ продажи соли изъ казенныхъ запасовъ . . . . .	2,600,000	—



§§ и статьи финансовой сметы.		Рубли.	Коп.
§ 5, ст. 1—2 .	Акциза съ табаку . . . . .	1,348,800	—
§ 6, ст. 1 и 2 .	Акциза и патентнаго сбора съ туземнаго сахара. . . . .	200,000	—
		13,838,800	—
4. Вѣдомства почтъ:			
§ 1, ст. 1 и 2, § 2, ст. 1 и 2; § 3, ст. 1 и 2; § 5, ст. 1 и 2; § 7, ст. 1; § 8, ст. 1; § 10, § 11 и § 17.	. . . . .	619,735	85 <sup>1</sup> / <sub>2</sub>
5. Министерства Народнаго Просвѣщенія:			
§ 1, ст. 2 . . . . .	Отъ продажи ветхаго казеннаго имущества. . . . .	38,914	45
§ 2, ст. 7 . . . . .	Дохода отъ типографіи, состоящей при Варшавскомъ учебномъ округѣ . . . . .	16,505	—
§ 3, ст. 3 . . . . .	Сборъ съ учащихся за слушаніе лекцій. . . . .	281,160	—
§ 4, ст. 12 . . . . .	Пособія отъ города Варшавы. . . . .	2,250	—
§ 5, ст. 5 . . . . .	Процентовъ съ пожертвованныхъ капиталовъ. . . . .	2,493	12
		341,252	57



§§ и статьи финансовой сметы.		Рубли.	Коп.
	<b>6. Министерства Путей Сообщения.</b>		
§ 6, ст. 1 . . . . .	Дохода отъ Варшавско-Вѣн-ской желѣзной дороги. . . . .	250,000	—
	<b>7. Государственного Контроля.</b>		
§ 1, ст. 6 . . . . .	Изъ страхового сбора . . . . .	3,000	—
§ 1, ст. 7 . . . . .	Изъ городскихъ суммъ . . . . .	5,700	—
§ 1, ст. 8 . . . . .	Изъ суммъ г. Варшавы. . . . .	600	—
§ 1, ст. 9 . . . . .	Изъ общихъ квартирныхъ суммъ . . . . .	2,000	—
§ 1, ст. 10 . . . . .	Изъ суммъ княжества Ловичскаго . . . . .	540	—
§ 1, ст. 11 . . . . .	Изъ суммъ польскаго банка. . . . .	8,600	—
§ 1, ст. 12 . . . . .	Изъ ликвидационныхъ суммъ. . . . .	9,630	—
§ 2, ст. 2 . . . . .	Отъ продажи старыхъ документовъ и отъ сада принадлежащаго бывшей Счетной Палатѣ . . . . .	640	—
		30,710	—
	<b>Итого. . . . .</b>	<b>18,648,498</b>	<b>42<sup>1</sup>/<sub>2</sub></b>



§§ и статьи финансовой смѣты.		Рубли.	Коп.
	<p>б) Не вошедшіе въ Финансовыя смѣты Министерствъ. <i>Канцелярія Намѣстника.</i></p>		
§ 1 . . . . .	Отъ издаваемыхъ въ Варшавѣ на счетъ казны Русскаго и Польскаго Дневника . . . . .	63,000	—
	<p>Пособіе Государственному Казначейству:</p>		
§ 2, ст. 1 . . . . .	Отъ г. Варшавы и ликвидаціоннаго фонда . . . . .	9,568	84
§ 2, ст. 2 . . . . .	Изъ процентовъ отъ частныхъ записей для Холмской Греко-Уніатской семинаріи . . . . .	579	85 <sup>1</sup> / <sub>4</sub>
		73,148	69 <sup>1</sup> / <sub>4</sub>
	<p><i>Вѣдомство Юстиціи:</i></p>		
§ 1 . . . . .	Пособіе изъ ликвидаціоннаго фонда . . . . .	1,290	—
	<p><i>Вѣдомство Внутреннихъ Дѣлъ:</i></p>		
§ 1 . . . . .	Отъ возврата ссудъ фабрично-железному капиталу . . . . .	4,757	34 <sup>1</sup> / <sub>4</sub>



§§ и статьи финансовой сметы.		Рубли.	Коп.
<i>Разные доходы:</i>			
§ 2, ст. 1 . . . . .	Платежъ отъ фельдшерскихъ чиновъ за выдерживаніе экзамена . . . . .	178	20
§ 2, ст. 2 . . . . .	Сборъ отъ публичныхъ женщинъ . . . . .	2,000	—
§ 2, ст. 3 . . . . .	Сборъ съ карантинныхъ отъ пригоняемаго въ царство скота.	62,675	84 <sup>1</sup> / <sub>2</sub>
§ 2, ст. 4 . . . . .	Заработокъ арестантовъ . . . . .	2,990	87
§ 2, ст. 5 . . . . .	Сборъ за транспортировку и продовольствіе конскриптовъ, а также за пересылку празднующихся . . . . .	139,398	—
<b>207,242</b>		<b>207,242</b>	<b>91<sup>1</sup>/<sub>2</sub></b>
<i>Пособіе изъ постороннихъ источниковъ.</i>			
§ 3, ст. 1 . . . . .	Изъ городскихъ доходовъ . . . . .	30,211	—
§ 3, ст. 2 . . . . .	Изъ квартирнаго сбора . . . . .	7,205	—
§ 3, ст. 3 . . . . .	Изъ страховыхъ суммъ . . . . .	140,365	—
§ 3, ст. 4 . . . . .	Изъ платежа за похороны на Варшавскомъ кладбищѣ . . . . .	240	—
§ 3, ст. 5 . . . . .	Изъ божничныхъ суммъ . . . . .	2,150	—



§§ и статьи финансовой сметы.		Рубли.	Коп.
§ 3, ст. 6 . . . . .	Добровольный взносъ отъ жителей городовъ въ пособіе казнѣ на наемъ помѣщеній для вновь учрежденныхъ Губернскихъ Правленій и Уѣздныхъ Управленій . . . . .	5,510	—
		185,681	—
	Итого по вѣдомству Внутреннихъ Дѣлъ . . . . .	397,681	25 <sup>3</sup> / <sub>4</sub>
	<i>Вѣдомство Финансовъ.</i>		
	ЧАСТЬ I.		
	1. Обыкновенные доходы:		
	а) Окладные доходы.		
	<i>Поземельныя подати:</i>		
	Дворскій поземельный налогъ:		
§ 1, ст. 1 . . . . .	Основной . . . . .	1,740,371	87
§ 1, ст. 2 . . . . .	Добавочный . . . . .	869,353	45
§ 1, ст. 3 . . . . .	Лановая подать . . . . .	2,020	93 <sup>1</sup> / <sub>2</sub>
§ 1, ст. 4 . . . . .	Крестыанскій контингентъ-ливерунковый . . . . .	520,243	34 <sup>1</sup> / <sub>2</sub>
		3,131,989	60



§§ и статьи финансовой смѣты.		Рубли.	Коп.
	<i>Подать со строений:</i>		
§ 2, ст. 1 . . . . .	Подымная подать съ земскихъ имѣній . . . . .	1,316,994	60
§ 2, ст. 2 . . . . .	Подымная подать по городамъ . . . . .	780,484	51
		2,097,479	11
§ 3, ст. 1 . . . . .	Платежъ за гильдейскія свидѣтельства, а также за свидѣтельства купеческихъ прикащиковъ . . . . .	342,752	75
	б) Неокладные доходы:		
§ 4 . . . . .	Гербовый сборъ . . . . .	900,000	—
§ 5 . . . . .	Доходъ съ предметомъ черезъ границу слѣдующихъ . . . . .	90,243	92
§ 6, ст. 1 . . . . .	Доходъ съ лотереи . . . . .	226,000	—
§ 6, ст. 2 . . . . .	Вознагражденіе отъ С.-Петербургскаго Опекунскаго Совѣта за доходъ отъ продажи игральныхъ картъ . . . . .	18,386	—
		244,386	—
	<i>Дорожный и сплавный сборы:</i>		
§ 7, ст. 1 . . . . .	Мостовой сборъ . . . . .	63,897	57



§§ и статьи финансовой смѣты.		Рубли.	Коп.
§ 7, ст. 2 . . . . .	Сплавный сборъ . . . . .	728	20
		64,625	77
	<i>Правительственныя регалии:</i>		
§ 8, ст. 1 . . . . .	Доходъ съ пробирной палатки . . . . .	2,653	21 1/4
	<i>Проценты:</i>		
§ 9, ст. 1 . . . . .	Съ суднаго капитала . . . . .	9,712	60
§ 9, ст. 2 . . . . .	Съ капиталовъ, отданныхъ казною въ ссуды . . . . .	103,134	40 3/4
§ 9, ст. 3 . . . . .	Проценты съ суммъ, неуплаченныхъ за проданныя казною имѣнія . . . . .	62,071	94
§ 9, ст. 4 . . . . .	Доходъ съ эдукаціоннаго поіезуитскаго фондуша . . . . .	27,223	76 1/2
§ 9, ст. 5 . . . . .	Суммъ, поступившихъ въ разное время въ уплату капитала ссудъ и канонввъ, а равно за проданныя, въ прежнее время, казенныя имѣнія . . . . .	503,833	17 1/2
		705,975	48 3/4
§ 10 . . . . .	Прибылей польскаго банка . . . . .	875,000	—



§§ и статьи финансовой сметы.		Рубли.	Коп.
<i>Пособіе казнѣ изъ постороннихъ источниковъ:</i>			
§ 11, ст. 1 . . .	Изъ суммъ страхового управленія . . . . .	16,515	—
§ 11, ст. 2 . . .	Изъ суммъ эмеритальной кассы. . . . .	7,050	—
§ 11, ст. 3 . . .	Изъ суммъ г. Варшавы. . .	92,400	—
		115,965	—
2. Случайные доходы:			
§ 12, ст. 1 . . .	Рекрутскаго сбора съ менонистовъ . . . . .	63	90
§ 12, ст. 2 . . .	Сбора съ паспортовъ. . . . .	100,000	—
§ 12, ст. 3 . . .	Экзекуціонныхъ, административныхъ и судебно-полицейскихъ пеней и штрафовъ, а равно такъ называемой элиментационной платы и всѣ прочіе разнаго рода случайные доходы .	158,251	18
§ 12, ст. 4 . . .	Сбора на составленіе инвалиднаго капитала . . . . .	54,432	20
§ 12, ст. 5 . . .	Отъ владѣльца недвижимо-сти по № 1,662, въ г. Варшавѣ, Багдага . . . . .	39	94



§§ и статьи финансовой сметы.		Рубли.	Коп.
§ 12, ст. 6 . . .	Съ выморочныхъ массъ, а равно съ массъ, оставшихся послѣ Прусскаго правительства.	822	72 <sup>1</sup> / <sub>2</sub>
§ 12, ст. 7 . . .	Сбора за право носить оружіе.	17,500	—
§ 12, ст. 8 . . .	Изъ Варшавской городской кассы. . . . .	12,175	—
§ 12, ст. 9 . . .	Фабрично-желѣзнаго капитала . . . . .	44,965	20
§ 12, ст. 10 . . .	Желѣзно-залоговаго капитала на покупку шерсти . . . . .	9,388	13 <sup>1</sup> / <sub>2</sub>
<p>ЧАСТЬ II.</p> <p><i>Государственныя имуще-</i></p> <p><i>ства.</i></p>		397,638	28 <sup>1</sup> / <sub>2</sub>
<p>Съ казенныхъ имѣній:</p>			
§ 14, ст. 1 . . .	Временная арендная плата .	502,219	5
§ 14, ст. 2 . . .	Вѣчная арендная плата. . .	86,582	59 <sup>1</sup> / <sub>2</sub>
§ 14, ст. 3 . . .	Чиншевая плата . . . . .	93,645	23
§ 14, ст. 4 . . .	Излишекъ дохода съ Высочайше пожалованныхъ имѣній.	7,004	26
		689,451	13 <sup>1</sup> / <sub>2</sub>



§§ и статьи финансовой смѣты.		Рубли.	Коп.
	<i>Съ имѣній, поступившихъ въ казну по указу 27 октября (8 ноября) 1864 г.</i>		
§ 15, ст. 1 . . . .	Арендная плата съ имѣній.	48,714	18 <sup>1</sup> / <sub>2</sub>
§ 15, ст. 2 . . . .	Съ домовъ и плацевъ . . . . .	40,424	11 <sup>3</sup> / <sub>4</sub>
§ 15, ст. 3 . . . .	Доходы съ имѣній послѣ греко-уніатскаго монашествующаго духовенства . . . . .	1,457	54
§ 15, ст. 4 . . . .	Отъ продажи помонастырскихъ имуществъ . . . . .	524,673	30 <sup>1</sup> / <sub>2</sub>
		615,269	14 <sup>3</sup> / <sub>4</sub>
	<i>Доходы съ имѣній, поступившихъ въ казну по указу 14 (26) декабря 1865 г.</i>		
§ 16, ст. 1 . . . .	Арендная плата съ имѣній.	303,200	60 <sup>1</sup> / <sub>4</sub>
§ 16, ст. 2 . . . .	Съ домовъ и плацевъ . . . . .	20,932	31
§ 16, ст. 3 . . . .	Отъ продажи поприходскихъ имуществъ . . . . .	133,813	30
		457,946	21 <sup>1</sup> / <sub>4</sub>
	<i>Съ конфискованныхъ имѣній:</i>		
§ 17, ст. 1 . . . .	Доходы съ конфискованныхъ имѣній . . . . .	28,474	75 <sup>1</sup> / <sub>2</sub>



§§ и статьи финансовой сметы.		Рубли.	Коп.
<i>Съ капиталовъ:</i>			
§ 18, ст. 1 . . . .	Проценты отъ подуховныхъ капиталовъ поступившихъ до 1864 г. . . . .	19,511	1/2
§ 18, ст. 2 . . . .	Проценты отъ капиталовъ монашествующаго римско-католическаго духовенства, поступившихъ въ казну послѣ 1864 г., а также отъ суммъ за проданныя и назначенныя въ продажу помонастырскія имущества	80,177	41
§ 18, ст. 3 . . . .	Проценты отъ капиталовъ послѣ монашествующаго греко-уніятскаго духовенства, поступившихъ въ казну въ 1864 г.	1,062	69
§ 18, ст. 4 . . . .	Проценты отъ капиталовъ послѣ свѣтскаго римско-католическаго духовенства, поступившихъ въ казну въ 1865 году, а также отъ суммъ за назначенныя въ продажу поприходскіе дома .	78,596	95 <sup>3</sup> / <sub>4</sub>
§ 18, ст. 5 . . . .	Съ частныхъ записей въ пользу института св. Леонарда въ Ловичѣ . . . . .	248	31 <sup>1</sup> / <sub>2</sub>
		179,596	37 <sup>3</sup> / <sub>4</sub>
<i>Отъ продажи лѣса.</i>			
§ 19, ст. 1 . . . .	Отъ продажи строеваго и дровянаго лѣса . . . . .	301,078	12



§§ и статьи финансовой смѣты.		Рубли.	Коп.
§ 19, ст. 2 . . .	Доходъ попенный . . . . .	155	9 <sup>1</sup> / <sub>2</sub>
		301,233	21 <sup>1</sup> / <sub>2</sub>
§ 20, ст. 1 . . .	Съ лѣсо-хозяйственныхъ заведеній и оброчныхъ статей. .	29,260	91 <sup>1</sup> / <sub>2</sub>
<i>Разные доходы:</i>			
§ 21, ст. 1 . . .	Случайные доходы . . . . .	33,449	7
§ 21, ст. 2 . . .	Штрафныя деньги за нарушение лѣсныхъ правилъ. . .	51,000	—
		84,499	7
<i>часть III.</i>			
<i>Горные доходы.</i>			
Доходы по горнымъ операціямъ:			
§ 23, ст. 1 . . .	Отъ приготовленія на заводахъ металловъ и издѣлій на вольную продажу . . . . .	999,335	83
§ 23, ст. 2 . . .	Отъ добычи каменнаго угля для вольной продажи. . . . .	174,569	84 <sup>1</sup> / <sub>2</sub>
§ 23, ст. 3 . . .	Отъ добычи свинцовой руды, заключающейся въ видѣ примѣси въ галмеѣ . . . . .	9	36



§§ и статьи финансовой сметы.		Рубли.	Коп.
§ 23, ст. 4 . . . . .	Отъ продажи средняго каменнаго угля служащимъ на заводахъ и рудникахъ западнаго горнаго округа чиновникамъ и рабочимъ . . . . .	1,997	30
		1,175,912	33 1/2
	<i>Разные доходы неотносящіяся прямо къ горнымъ операциямъ:</i>		
§ 24, ст. 1 . . . . .	Отъ возврата ссудъ, произведенныхъ землевладѣльцамъ Стоевскому и Леманскому . . .	2,507	78 1/4
§ 24, ст. 2 . . . . .	Взносы отъ землевладѣльцевъ за выданныя имъ въ прежніе годы въ кредитъ земледѣльческія машины . . . . .	15,714	71
§ 24, ст. 3 . . . . .	Отъ отдачи въ наемъ квартиръ въ д. № 2,909 въ Варшавѣ, именуемомъ Пратеромъ.	831	60
§ 24, ст. 4 . . . . .	Арендный платежъ съ посада Нова-весь и съ известковыхъ заводовъ Пекло и Цебловице . . . . .	1,397	57 1/2
§ 24, ст. 5 . . . . .	Отъ продажи ненужнаго и негоднаго казеннаго имущества . . . . .	300	—



§§ и статьи финансовой смѣты.		Рубли.	Коп.
§ 24, ст. 6 . . .	Доходы случайные . . . . .	500	—
		21,251	66 <sup>3</sup> / <sub>4</sub>
	<b>Итого по вѣдомству Финансовъ.</b>	<b>12,865,592</b>	<b>37</b>
	<b>Всего . . . . .</b>	<b>13,023,723</b>	<b>91<sup>1</sup>/<sub>4</sub></b>
	<b>а съ занесенными въ финансо- вые смѣты . . . . .</b>	<b>18,635,498</b>	<b>42<sup>1</sup>/<sub>2</sub></b>
		<b>31,672,222</b>	<b>33<sup>3</sup>/<sub>4</sub></b>



### ПРИМѢЧАНІЕ.

Въ приложеніи къ Государственной Росписи доходовъ и расходовъ на 1868 годъ показано доходовъ по Царству Польскому, невошедшихъ въ смѣты Министерства Имперіи, 13,337,712 р. 32<sup>1</sup>/<sub>4</sub> к.; но въ этой цифрѣ заключаются 313,988 р. 41 к. доходовъ оборотныхъ, которыя исключены изъ нашего обозрѣнія. Народонаселеніе Царства Польскаго по свѣдѣніямъ за 1865 годъ простиралось до 5,319,363 д. об. п.



## ГЛАВА ПЯТАЯ.

### ДОХОДЫ ПО ГРАЖДАНСКОМУ УПРАВЛЕНІЮ ЗАКАВКАЗСКАГО КРАЯ

НА 1868 ГОДЪ.

§§ и статьи финансовой смѣты.		Рубли.	Коп.
	<i>Прямые налоги:</i>		
	Съ лицъ и имуществъ.		
	1. Подымной и поземельной подати.		
§ 1, ст. 1 . . . . .	Подымной подати съ поселянъ . . . . .	1,051,162	21 <sup>3</sup> / <sub>4</sub>
§ 1, ст. 2 . . . . .	Разныхъ денежныхъ и за произведеніе земли податей Кубинскаго уѣзда и Кюринскаго округа Дагестанской области .	50,002	28
§ 1, ст. 3 и 4 .	Подымной и поземельной подати съ горскаго населенія въ Кубанской, Терской и Дагестанской областяхъ и въ военносухумскомъ отдѣлѣ, арендной платы за свободныя земли, отданныя туземцамъ . . . . .	275,891	85 <sup>1</sup> / <sub>2</sub>
§ 1, ст. 5 . . . . .	Подушной и поземельной подати съ колонистовъ . . . . .	873	19



§§ и статьи финансовой смѣты.		Рубли.	Коп.
§ 1, ст. 6 . . . . .	Подымной подати съ город- скихъ жителей . . . . .	140,329	31
§ 8, ст. 2 . . . . .	Съ паспортовъ . . . . .	13,500	—
		1,531,758	85 <sup>1</sup> / <sub>4</sub>
2. За право торговли.			
§ 7 . . . . .	. . . . .	10,000	—
<i>Косвенные налоги.</i>			
а) На предметы потребления.			
§ 3, ст. 1, 2, 3	Соль, и нефть . . . . .	270,801	60
§ 2, ст. 1, 2 и 3 . . . . .	Питья . . . . .	420,640	25
§ 10, ст. 1 . . . . .	Металлы (десятипроцентная пошлина съ мѣди). . . . .	17,000	—
§ 4, ст. 1, 2, 3 4, 8 и 9 . . . . .	Предметы внѣшней торговли (таможенные сборы) . . . . .	1,134,100	—
		1,952,541	60
б) Пошлины.			
§ 5 ст. 1, 2, и 3.	Гербовыя . . . . .	113,100	—
§ 6, ст. 1 . . . . .	Крѣпостныя . . . . .	34,000	—
§ 6, ст. 2 . . . . .	Канцелярскія . . . . .	14,000	—



§§ и статьи финансовой смѣты.		Рубли.	Коп.
§ 8, ст. 3 . . . . .	Съ подорожень . . . . .	14,300	—
§ 9, ст. 2 . . . . .	Пробирные сборы . . . . .	650	—
§ 4, ст. 5 . . . . .	Съ судоходства морскаго (ластовыхъ сборовъ по Каспійскимъ портамъ) . . . . .	900	—
<i>Правительственныя регалии.</i>		176,950	
§ 11, ст. 1—8 . . . . .	Доходы отъ почтъ . . . . .	217,500	—
<i>Доходы отъ казенныхъ имуществъ и учреждений.</i>			
§ 12, ст. 1, 2 и 3 . . . . .	Доходы съ имѣній, поступившихъ въ казну . . . . .	90,457	76 <sup>1</sup> / <sub>2</sub>
§ 13, ст. 1 . . . . .	Отъ казенныхъ оброчныхъ земельныхъ статей . . . . .	55,818	63 <sup>1</sup> / <sub>2</sub>
§ 13, ст. 2 . . . . .	Отъ рыбныхъ и тюленьихъ промысловъ . . . . .	381,750	—
§ 14, ст. 1 . . . . .	Отъ казенныхъ лѣсовъ . . . . .	38,130	—
§ 15, ст. 1—2 . . . . .	Сбора съ содержимыхъ казною дорогъ (Военно-Грузинской и Военно-Имеретинской) и мостовъ (Николаевскаго и Шелкозаводскаго) . . . . .	95,000	—



§§ и статьи финансовой сметы.		Рубли.	Коп.
§ 16, ст. 3 . . . . .	Плата за лечение больныхъ въ больницъ Божьяго промысла въ Сальянахъ . . . . .	400	—
§ 16, ст. 4 . . . . .	Отъ продажи негодныхъ вещей и зданій . . . . .	1,000	—
		662,556	35
<i>Возвратъ ссудъ.</i>			
§ 16, ст. 1 . . . . .	. . . . .	1,278	60
<i>Взысканія, штрафы, продажа конфискованныхъ товаровъ.</i>			
§ 2, ст. 4 . . . . .	. . . . .	500	—
§ 4, ст. 6 . . . . .	. . . . .	10,000	—
§ 4, ст. 7 . . . . .	. . . . .	40,000	—
§ 8, ст. 4 . . . . .	. . . . .	8,000	—
§ 14, ст. 2 п. в. . . . .	. . . . .	2,850	—
§ 16, ст. 2 . . . . .	. . . . .	250	—
§ 16, ст. 5 . . . . .	. . . . .	8,000	—
		69,600	—
<i>Пособія изъ разныхъ источниковъ.</i>			
§ 17, ст. 1 . . . . .	Изъ суммъ земскаго сбора .	98,718	—



§§ и статьи финансовой смѣты.		Рубли.	Коп.
§ 17, ст. 2 . . . .	Изъ городскихъ доходовъ .	74,144	70
§ 17, ст. 3 . . . .	Изъ доходовъ учрежденія почтовыхъ экипажей на Кавказѣ . . . . .	4,090	—
§ 17, ст. 4 . . . .	Изъ доходовъ типографіи Главнаго Управленія Намѣстника Кавказскаго . . . . .	10,762	—
		187,714	70
	Всего . . . . .	4,697,900	40



## ПРИМѢЧАНІЕ.

Показанныя по смѣтѣ Гражданскаго Управленія Закавказскаго края суммы: а) по § 4, ст. 9, — 2,000 р. случайныхъ переборовъ въ пошлинные и таможенные сборы, б) по § 8, ст. 1, за повышеніе чинами и временныя отлучки отъ должностей—54,500 р. и в) по § 16, ст. 6,—15,000 р. составляющіе возвратъ расходовъ, производимымъ на счетъ разныхъ постороннихъ источниковъ, всего 71,000 р. какъ составляющіе оборотные доходы, не включены нами въ исчисленіе дѣйствительныхъ доходовъ Закавказскаго края. Этимъ и объясняется разность между вышешоказанною цифрою всѣхъ доходовъ, и тою какою значится въ смѣтѣ Закавказскаго края (4,769,400 р. 40 к.). Къ сему не излишнимъ считается присовокупить, что жителей во всемъ Кавказскомъ намѣстничествѣ, въ 1865 году, по показанію Кавказскаго календаря, простиралось до 4,506,531 д. об. п. Если исключить отсюда населеніе (356,671 д.) Ставропольской губерніи (доходы съ которой поступаютъ въ Государственное Казначейство и вносятся въ финансовыя смѣты Министерствъ), то останется 3,801,251 д. об. п.—цифра, которая можетъ быть принимаема при финансовыхъ соображеніяхъ о Кавказскомъ краѣ.



## ГЛАВА ШЕСТАЯ.

### ДОХОДЫ ВЕЛИКАГО КНЯЖЕСТВА ФИНЛЯНДСКАГО

НА 1868 ГОДЪ.

	Серебромъ.	
	Марки.	Пенни.
а) По статному фонду.		
<i>Статные доходы.</i>		
1) Подати съ земель и угодій, въ уѣздахъ состоящихъ.		
Ординарные оброки, по поземельной книгѣ. . . . .	1,650,000	—
Оброкъ хлѣбомъ, называемый казенною десятиною .	270,000	—
Подати въ замѣнъ оброчнаго сѣна . . . . .	85,000	—
Доходы съ казенныхъ лѣсовъ. . . . .	170,000	—
Плата, взимаемая въ Остроботніи за доставку хлѣбныхъ оброковъ. . . . .	500	—
Оброки и доходы съ отданныхъ въ аренду казенныхъ дачъ, бостелей и другихъ имѣній, также рыбныхъ ловель. . . . .	100,000	—
Подать съ обывателей Лапландіи. . . . .	700	—
Итого. . . . .	2,276,200	—



	Серебромъ.	
	Марки.	Пенни.
2) Подати съ промышленныхъ заведеній.		
Сборъ съ мукомольныхъ мельницъ . . . . .	70,000	—
Десятинная и молотовая подать съ желѣзныхъ заводовъ. . . . .	30,000	—
Сборъ съ мѣдныхъ заводовъ . . . . .	500	—
Итого . . . . .	100,500	—
3) Личныя подати.		
Мантальные деньги . . . . .	1,350,000	—
Подати съ сельскихъ ремесленниковъ . . . . .	18,000	—
Итого . . . . .	1,368,000	—
4) Косвенные подати и сборы.		
Таможенные доходы . . . . .	5,200,000	—
Пошлина съ мореплаванія . . . . .	140,000	—
Пильная подать . . . . .	330,000	—
Акцизный сборъ въ Выборгской губерніи . . . . .	76	20
Почтовый доходъ . . . . .	485,000	—



	Серебромъ.	
	Марки.	Пенни.
Гербовый сборъ . . . . .	475,000	—
Вознагражденіе за прежнюю арендную подать съ винокуренія. . . . .	660,000	—
Гербовая пошлина съ грамотъ, привилегій и проч. . . . .	19,000	—
Сборъ съ наслѣдственныхъ имуществъ на содержаніе судебныхъ мѣстъ . . . . .	20,000	—
Сборъ съ клейменія золотыхъ, серебряныхъ и оловянныхъ вещей . . . . .	3,000	—
Сборъ съ клейменія игральныхъ картъ. . . . .	6,000	—
Сборъ съ аптекъ. . . . .	15,000	—
Пошлины за право торговли въ уѣздахъ . . . . .	65,000	—
Итого. . . . .	7,418,076	20
5) Случайные доходы.		
Штрафныя деньги и пени. . . . .	50,000	—
Доходъ съ предоставленія шкотоваго права на казенные гейматы . . . . .	80,000	—
Доходъ отъ Гельсингфорсо-Тавастгусской желѣзной дороги. . . . .	450,000	—
Уплата за Роккольское донаціонное имѣніе. . . . .	13,920	—



	Серебромъ.	
	Марки.	Пенни.
Тождь за фрельзовыя деревни въ Якимварскомъ приходѣ . . . . .	7,797	60
Маячныя деньги . . . . .	180,000	—
Пособіе, отпускаемое изъ Кабинета Его Величества Финляндскому кадетскому корпусу . . . . .	13,714	32
Плата, поступающая отъ своекоштныхъ воспитанниковъ обучающихся въ семь корпусѣ . . . . .	6,000	—
Плата, взимаемая съ обучающихся въ двѣвичьихъ школахъ . . . . .	12,000	—
Сборъ съ городовъ Выборгской губерніи на содержаніе училищъ . . . . .	5,714	32
Взысканія, поступающія въ казну по случаю ревизіи счетовъ . . . . .	4,000	—
Проценты съ капиталовъ училищнаго и лазаретнаго вѣдомствъ Выборгской губерніи, хранящихся въ Государственной комиссіи погашенія долговъ . . . . .	3,846	—
Проценты по ссудамъ изъ общихъ статныхъ суммъ . . . . .	14,000	—
Уплаты по заимообразнымъ изъ казны выдачамъ на размежеваніе земель . . . . .	60,000	—
Шпортельный сборъ въ Выборгской губернской канцеляріи . . . . .	3,000	—
Проценты на выданную депозитному фонду банка ссуду изъ статнаго вѣдомства и на погашеніе оной . . . . .	281,520	—



	Серебромъ.	
	Рубли.	Коп.
По жертвованіе на содержаніе народной школы Ситойна . . . . .	12,000	—
Ассигновка изъ первоначального фонда Финляндскаго банка . . . . .	80,000	—
Ассигновки изъ депозитнаго фонда Финляндскаго банка, назначенныя:		
На реальныя школы . . . . .	73,440	—
На призрѣніе умалишенныхъ . . . . .	26,021	—
Итого . . . . .	1,406,973	24
<hr/>		
Всего ординарнаго статнаго дохода . . . . .	12,569,749	44
Прибавочная ассигновка изъ сбереженныхъ статныхъ суммъ предшествовавшихъ годовъ . . . . .	302,456	88
6) Чрезвычайная подать.		
Сборъ, поступающій отъ общей чрезвычайной подати съ доходовъ, отъ особой чрезвычайной подати и отъ чрезвычайной подати съ промысловъ . . . . .	600,000	—
Итого . . . . .	600,000	—



	Серебромъ.	
	Рубли.	Коп.
7) Винокуренная подать.		
— Подати по винокурению: отъ разрѣшенной вы- курки 330,000 каннъ съ начала года . . . . .	330,000	—
— Прибавочная ассигновка изъ сбереженныхъ стат- ныхъ суммъ . . . . .	370,000	—
Итого . . . . .	700,000	—
Всего . . . . .	14,172,206	32
<i>По фонду благотворительныхъ и рабочихъ заведеній.</i>		
— Пошлины за грамоты, конституторіалы и проч. . .	15,000	—
— Пошлины за сенатскія рѣшенія и проч. . . . .	25,000	—
— Пошлины за паспорта на поѣздки внѣ Финляндіи.	270,000	—
— Сборъ съ театральныхъ представленій и другихъ общественныхъ увеселеній . . . . .	2,000	—
— Добровольныя приношенія собираемыя въ церквахъ	2,500	—
— Сборъ въ пользу женскихъ смиренныхъ домовъ.	1,000	—
— Проценты съ отданныхъ въ ростъ капиталовъ . .	80,000	—
— Выручка отъ продажи издѣлій, приготовляемыхъ въ исправительныхъ заведеніяхъ и смиренныхъ домахъ . . . . .	30,000	—
Всего . . . . .	425,500	—



	Серебромъ.	
	Марки.	Пенни.
б) По милиціонному штату.		
<i>По общему милиціонному штату.</i>		
Приписные оброки съ гейматовъ . . . . .	786,000	—
Приписная казенная десятина . . . . .	112,500	—
Приписные доходы съ мукомольныхъ мельницъ . .	5,500	—
Оброки съ отданныхъ въ аренду милиціонныхъ бостелей и другихъ имѣній . . . . .	335,000	—
Подать съ рустгалтерствъ и гейматовъ вмѣсто поставки поселенной милиціи (вакантная подать) . . .	1,360,000	—
Карельскій егерскій фондъ . . . . .	40,000	—
Приписное жалованье капитана упраздненной Каян-ской роты . . . . .	2,000	—
Сборъ за освобожденіе г. Ловизы отъ воинскаго поста . . . . .	600	—
Вознагражденіе за милиціонныя бостели, отданныя въ распоряженіе статнаго вѣдомства и проч. . . . .	6,320	—
	<b>2,647,920</b>	—
<i>По милиціонной бостельной кассѣ.</i>		
Доходъ съ резервныхъ гейматовъ и сборъ за се-терейное право . . . . .	14,000	—
Проценты съ отданныхъ въ займы капиталовъ .	9,500	—
	<b>23,500</b>	—
<i>По Кассѣ Военнаго Дома.</i>		
Гейматные оброки и оброки хлѣбомъ . . . . .	24,500	—
Центональные и другіе денежные доходы . . . . .	60,300	—
Проценты съ отданныхъ въ займы капиталовъ .	50,800	—
<b>Итого . . . . .</b>	<b>2,807,020</b>	—



## ПРИМЪЧАНІЕ.

Доходы Великаго Княжества Финляндскаго заимствованы буквально изъ Росписи доходовъ и расходовъ Великаго Княжества Финляндскаго, Высочайше утвержденной 26 января— (7 февраля) 1868 года, и напечатанной въ Гельсинфорсѣ, на русскомъ языкѣ, въ Сборникъ постановленій Великаго Княжества Финляндскаго 1868 г. № 8 и № 9.

Финляндская марка равняется 25 к. серебра, а въ маркѣ считается 100 пенни.

Народонаселеніе Великаго Княжества Финляндскаго, по свѣдѣніямъ за 1865 годъ, простиралось до 1,766,256 д. об. п.

Къ сему считаемъ неизлишнимъ присовокупить нижеслѣдующія объясненія нѣкоторыхъ статей Росписи доходовъ Великаго Княжества Финляндскаго.

### 1. *Ординарные оброки по поземельной книгѣ.*

Эта подать, составляющая главнѣйшій доходъ казны отъ поземельныхъ имѣній края, взимается со всѣхъ доходовъ имѣнія по предварительной ихъ оцѣнкѣ.

Она внесена въ такъ называемую поземельную (кадастровую) книгу, въ которой въ точности опредѣлено, сколько каждое имѣніе должно платить ординарнаго оброка деньгами и разными произведеніями.

Относительное достоинство имѣній обозначается *манталомъ*, т. е. кадастровою единицею, опредѣленною по оцѣнкѣ всѣхъ доходовъ имѣнія; манталъ же служитъ основаніемъ уплаты казенныхъ оброковъ.



2. *Оброкъ хлѣбомъ.*

Съ каждаго имѣнія взимается *десятина*, т. е.  $\frac{1}{10}$  всѣхъ получаемыхъ съ имѣнія доходовъ, переложенныхъ на определенное количество хлѣба. Изъ этой десятины  $\frac{2}{3}$  поступаютъ въ казну, а остальная  $\frac{1}{3}$  въ пользу духовенства. Причитающаяся казнѣ часть десятины, называемая казенною десятиною, можетъ однако быть уплачиваема и деньгами по справочной цѣнѣ.

3. *Подать въ замѣнъ оброчнаго сѣна* существуетъ только въ Выборгской губерніи и введена Указомъ отъ 15 сентября 1765 г., по которому владѣльцамъ казенныхъ и *шкатовыхъ* имѣній (т. е. составляющихъ собственность владѣльца) было вмѣнено въ обязанность ежегодно поставлять въ провіантскую комиссію столько сѣна въ замѣнъ казенной десятины, сколько, считая по 10 коп. за пудъ, соотвѣтствовало наложенной на эти имѣнія казенной десятинѣ. Нынѣ эта подать платится прямо въ казну.

4. *Плата, взимаемая въ Остроботніи за доставку хлѣбныхъ оброковъ.*

Землевладѣльцы Остроботніи (части Улеоборгской и Вазаской губерній), въ случаѣ уплаты ими казенныхъ оброковъ натурою, обязаны сверхъ того платить по 12 коп. сер. съ бочки хлѣба и по 3 коп. съ пуда прочихъ статей, въ видѣ вознагражденія убытковъ казны за доставку предметовъ до складочныхъ мѣстъ.

5. *Подати съ обывателей Лапландіи:*

Обыватели Лапландіи платятъ казенную подать *по пространству* ихъ имѣній, а именно по 9 руб. 60 коп. съ цѣ-



лаго мантала (на манталъ въ Лапландіи считается 3,700 тунландовъ; тунландъ же соотвѣтствуетъ 0,9361 десятины).

6. *Сборъ съ мукомольныхъ мельницъ.*

Съ мельницъ взимается въ казну пошлина, уплачиваемая деньгами и опредѣленная по расчету въ  $\frac{1}{4}$  каппы съ бочки хлѣба по примѣрному количеству годового помола (1 бочка = 30 каппалъ = 6,3 четверикамъ).

7. *Десятинная и молотовая подать съ желѣзныхъ заводовъ.*

*Десятинная подать* (первоначально  $\frac{1}{10}$  всего годового производства завода) взимается съ заводовъ, полагая по 1 руб. 44 коп. за каждыя сутки дѣйствія плавильныхъ печей. *Молотовая* же подать уплачивается по извѣстному проценту съ годового производства, а именно съ старыхъ заводовъ по 1, а съ новыхъ — по 2 процента.

8. *Сборъ съ мѣдныхъ заводовъ.*

Уплачивается натурою по расчету, частью 10, частью  $3\frac{1}{3}$  процентовъ годового производства.

9. *Мантальные деньги:*

Эта *личная* подать, составляющая по 2 марки (50 к. с.) съ мужчины, и по 1 маркѣ (25 коп. сер.) съ женщины, взимается съ каждаго финляндскаго гражданина отъ 16 до 64 лѣтъ, безъ различія сословія и мѣста жительства.

10. *Подати съ сельскихъ ремесленниковъ.*

Каждый, проживающій въ уѣздѣ ремесленникъ обязанъ платить казнѣ по 48 коп. въ видѣ личной промышленной подати.



11. *Пильная подать:*

Съ вывозимыхъ изъ Финляндіи лѣсопильныхъ произведеній (исключая дровъ и проч.) взимается въ пользу казны извѣстная пошлина, опредѣленная по кубическому размѣру этихъ произведеній.

12. *Вознагражденіе за прежнюю арендную подать съ винокуренія.*

На основаніи прежнихъ законовъ винокуреніе въ Финляндіи составляло право, *соединенное съ поземельною собственностію*. Каждый владѣлецъ имѣнія былъ въ правѣ курить вино, съ уплатою въ казну опредѣленной, такъ называемой арендной винокуренной подати. Но на сеймѣ 1863 — 64 гг. произошла въ этомъ отношеніи коренная перемѣна. Состоявшимся по сему предмету Высочайшимъ постановленіемъ было опредѣлено: право куренія хлѣбнаго вина, присвоенное поземельнымъ имѣніямъ, отмѣнить, а за тѣмъ не взимать и арендной подати съ винокуренія; на будущее же время производить винокуреніе въ видѣ *заводской промышленности* со взиманіемъ опредѣленной подати съ выкуриваемаго количества вина. Предполагаемая новая подать предназначалась на разныя новыя, предъ тѣмъ не лежавшія на казнѣ, потребности, какъ-то: на улучшеніе народнаго образованія, устройство путей сообщенія, маяковъ и проч. Но такъ какъ казна этою перемѣною лишилась прежней арендной подати, употреблявшейся на текущіе казенные расходы, то было опредѣлено въ вознагражденіе за сіе отнести на общій статный фондъ 660,000 марокъ изъ имѣющей поступить новой винокуренной подати.



13. *Сборъ съ наслѣдуемыхъ имуществъ на содержаніе судебныхныхъ мѣстъ.*

По смерти въ городахъ лицъ дворянскаго, духовнаго, мѣщанскаго и вообще не крестьянскаго сословія, съ наслѣдства оныхъ взимается въ казну по  $\frac{1}{4}$  процента съ чистаго дохода, въ видѣ пособія на содержаніе судебныхныхъ учреждений.

14. *Доходъ съ предоставленія шкатоваго права на казенные гейматы.*

Лицамъ пользующимся казенными имѣніями (гейматами) предоставляется покупкою оныхъ у казны пріобрѣтать на имѣнія шкатовое право, т. е. выкупать имѣнія изъ казны въ свою собственность. Черезъ эти покупки казна получаетъ показанный въ Росписи доходъ; имѣнія же, по переходѣ въ собственность покупателей, перемѣняютъ прежнее свойство и изъ казенныхъ обращаются въ шкатовыя имѣнія.

15. *Маячныя деньги* взимаются въ опредѣленномъ количествѣ съ судовъ, приходящихъ къ Финляндскимъ портамъ и выходящихъ оттуда въ море.

16. *Сборъ, поступающій изъ общей чрезвычайной подати съ доходовъ, отъ особой чрезвычайной подати и отъ особой чрезвычайной подати съ промысловъ.*

На сеймѣ 1863 — 64 гг. земскіе чины условились уплатить въ казну, въ продолженіи опредѣленнаго числа лѣтъ, известную подать съ доходовъ. На основаніи Высочайшаго постановленія, состоявшагося затѣмъ по этому предмету, каждый финляндскій гражданинъ, чистый доходъ котораго превышаетъ 500 марокъ, а также иностранцы, имѣвшіе жительство въ краѣ



въ теченіе года и болѣе, платятъ эту чрезвычайную подать въ слѣдующихъ размѣрахъ:

съ дохода менѣе 2,500 марокъ, за каждые сто марокъ свыше 500 марокъ—по  $\frac{4}{5}$  процента;

съ дохода отъ 2,500 до 5000 марокъ, со всего количества—по  $\frac{4}{5}$  процента.

свыше сего и до 10,000 марокъ по 1 проценту, а съ дохода свыше 10,000 марокъ—по  $1\frac{1}{5}$  проценту.

Кромѣ сего, фабриканты игральныхъ картъ и владѣльцы пивоваренныхъ и портерныхъ заводовъ, сверхъ этой общей подати, платятъ *особую чрезвычайную подать* въ 60 пенни (15 коп. сер.) съ каждой проданной въ теченіе года игры картъ, и въ 5 пенни—съ каждой отпущенной изъ завода канны пива или портера (1 канна=1,7 штофу).

Наконецъ съ иностранцевъ, по торговымъ оборотамъ или для представленія зрѣлищъ, пребывающихъ въ краѣ болѣе трехъ дней, взимается въ видѣ *чрезвычайной промышленной подати*: съ первыхъ по 120, а съ послѣднихъ по 10 марокъ въ мѣсяць.

#### 17. *Подати съ винокуренія.*

Происхожденіе и основаніе этой подати объяснены выше (12), она взимается съ винокуренныхъ заводовъ въ размѣрѣ 50 марокъ съ выкуриваемой канны опредѣленной крѣпости вина.

#### 18. *По миллионному штату:*

*Приписные оброки съ гейматовъ.*

*Приписная казенная десятина.*

*Приписные доходы съ мельницъ.*

Происхожденіе этихъ статей доходовъ слѣдующее:

Въ прежнія времена съ извѣстныхъ имѣній отнесены были



(приписаны) на содержаніе финляндскаго поселеннаго войска лежація на имѣніяхъ какъ поземельные оброки, такъ и казенная десятина, а также причитавшіяся казнѣ подати съ нѣкоторыхъ мельницъ. Нынѣ же эти подати поступаютъ въ казну и отнесены къ доходамъ милиціоннаго фонда.

19. *Оброки съ отданныхъ въ аренду милиціонныхъ бостелей.*

Милиціонная *бостель* означаетъ казенное имѣніе, отведенное высшему и низшему начальству поселеннаго войска на жительство и въ видѣ содержанія. Въ настоящее время бѣольшая часть этихъ бостелей отдана въ арендное содержаніе частнымъ лицамъ, обязаннымъ платить въ казну лежащіе на имѣніи оброки.

20. *Вакантная подать.*

При первоначальной организаціи поселеннаго войска на нѣкоторыя имѣнія края была возложена обязанность, въ замѣнъ казенныхъ податей съ имѣнія, ставить натурою солдатъ для сего войска, какъ для кавалеріи, такъ для пѣхоты и флота. Въ послѣдствіи же эти имѣнія были освобождены отъ сей повинности, но вмѣсто того должны платить въ казну опредѣленную, смотря по свойству имѣній, подать, называемую *вакантною податью*.

21. *Карельскій егерскій фондъ.*

Въ Кареліи (восточной части Куопіоской губерніи), вмѣсто поставки стрѣлковъ для егерскаго войска, землевладѣльцамъ разрѣшено (съ 1739 года) вносить въ казну опредѣленную съ каждаго имѣнія денежную и хлѣбную подать, которая и обозначается въ бюджетѣ подъ названіемъ Карельскаго егерскаго фонда.



22. *Доходы съ резервныхъ гейматовъ и сборъ за сетерейное право.*

При распредѣленіи имѣній на поселенные участки (т. е. на участки долженствующіе содержать поселенное войско) съ нѣкоторыхъ имѣній (гейматовъ) оброки были отнесены, въ видѣ резерва, на вознагражденіе убытковъ казны, могущихъ произойти отъ истребленія пожаромъ милиціонной бостели. Съ тѣхъ поръ эти такъ называемые оброки съ резервныхъ гейматовъ поступаютъ въ особую (бостельную) кассу милиціоннаго фонда.

23. *Сборъ за сетерейное право* состоялся такимъ образомъ, что, при назначеніи штабъ-офицерамъ поселеннаго войска двухъ бостелей (имѣній), они освобождались отъ обязанности имѣть на одномъ изъ нихъ жилой для себя домъ; но если послѣдняя бостель пользовалась *сетерейнымъ* правомъ, т. е. правомъ не платить казнѣ повинности съ тѣмъ, чтобы на ней содержался жилой домъ, то за освобожденіе отъ сей обязанности они должны были платить опредѣленную подать. Эта подать и нынѣ еще взимается съ арендаторовъ таковыхъ бостелей въ размѣрѣ 3 руб. 60 коп. сер. съ бостели или менѣе, смотря по свойству имѣнія.

24. *Гейматные оброки и оброки хлѣбомъ.*

Для усиленія доходовъ кассы Военнаго Дома отнесены были къ оной причитающіеся казнѣ съ нѣкоторыхъ гейматовъ (имѣній) какъ ординарные поземельные оброки, такъ и часть казенной хлѣбной десятины.

25. *Центональные и другіе денежныя доходы.*

Со всѣхъ жалованій или пенсій, выплачиваемыхъ по воен-











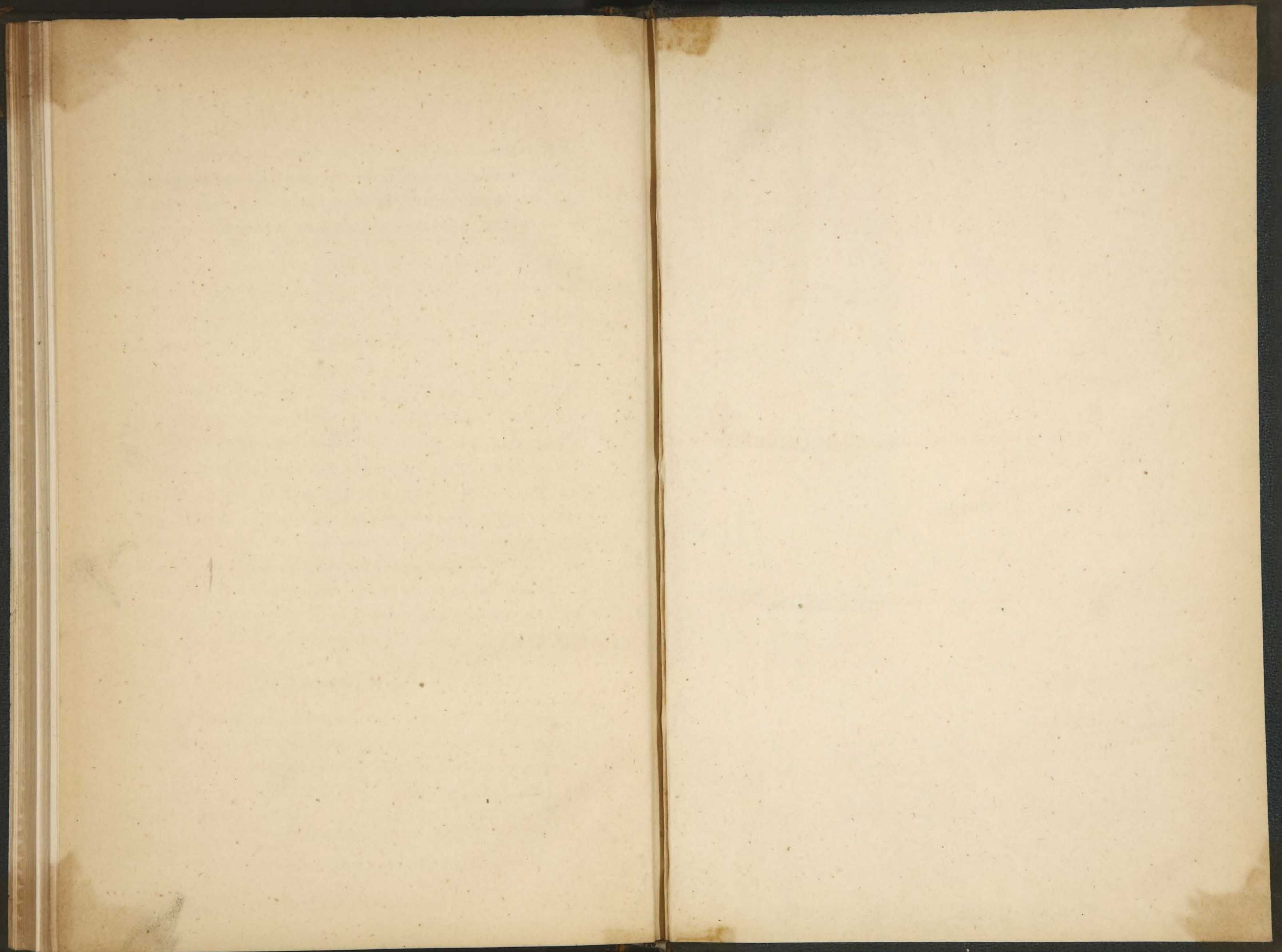







ТРУДЫ  
КОММИС  
ВЫС. УЧ  
ДЛЯ ПЕР  
СИСТЕМИ  
ПОДАТЕЛ  
И СБОРО

XVIII.

ОБЗЕРЕН  
ГОСУДАР  
ДОХОДОВ  
РОССИИ  
ПО  
СМЪТЪ  
1868 Г.