

16844.

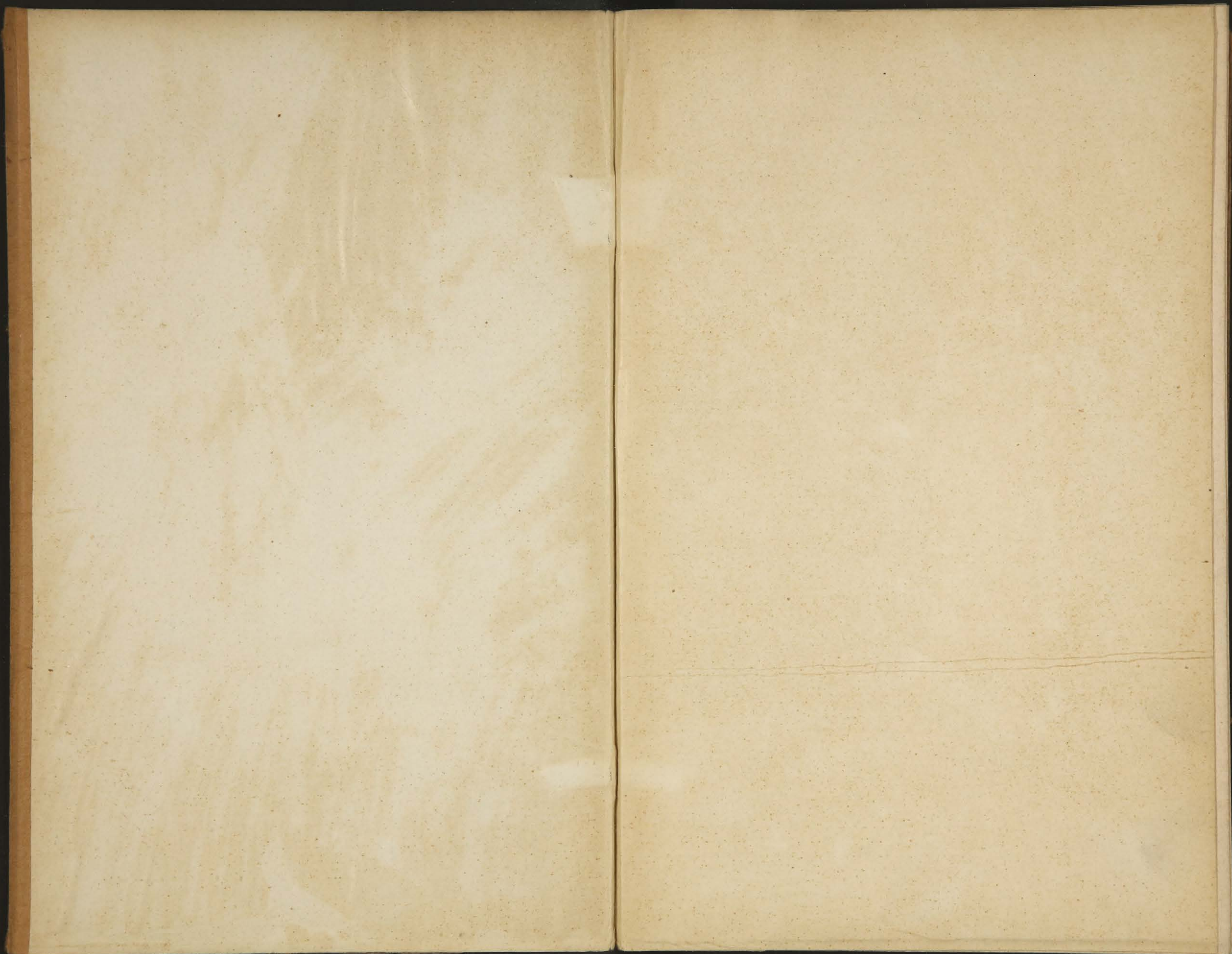

16844

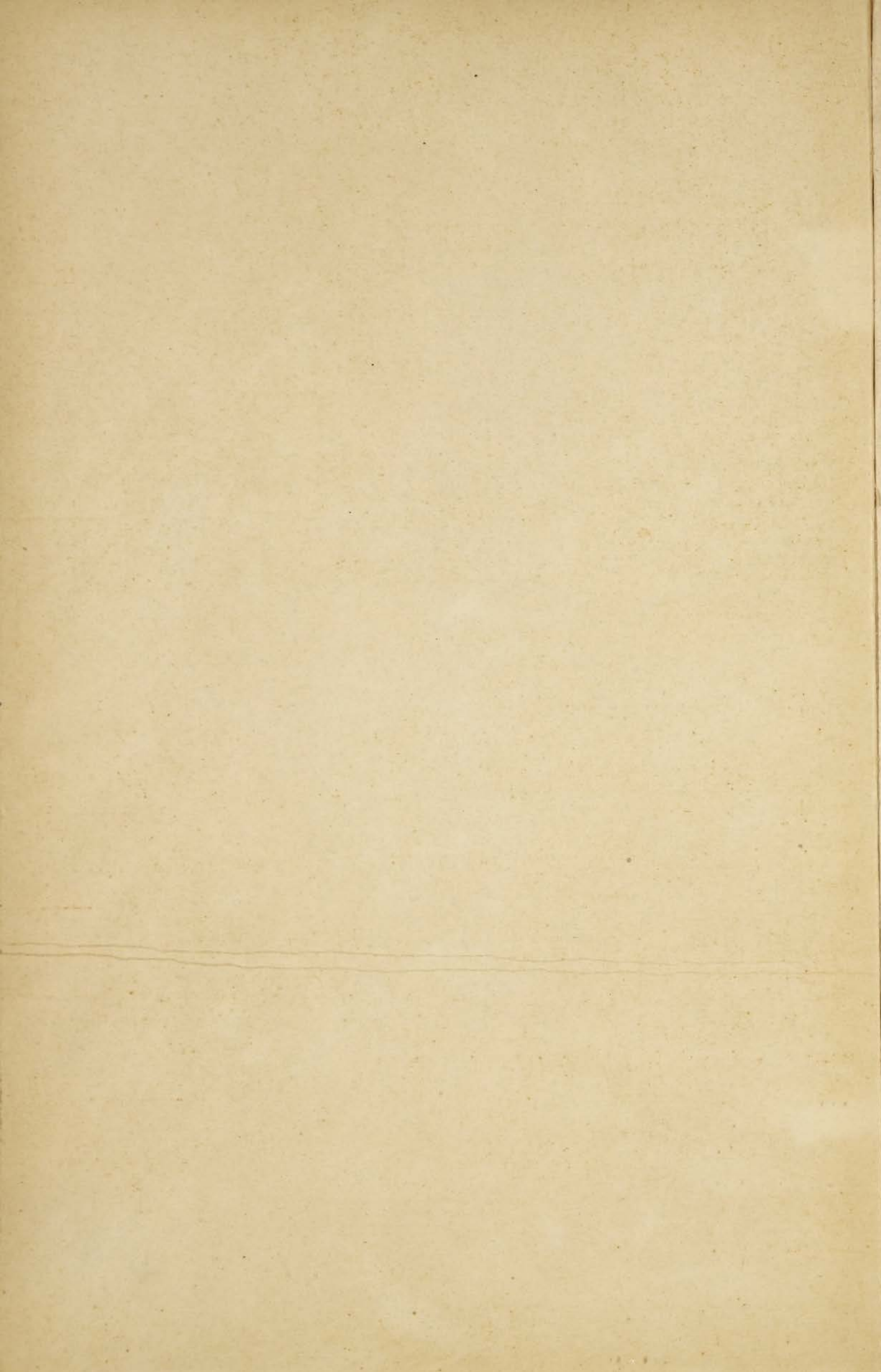



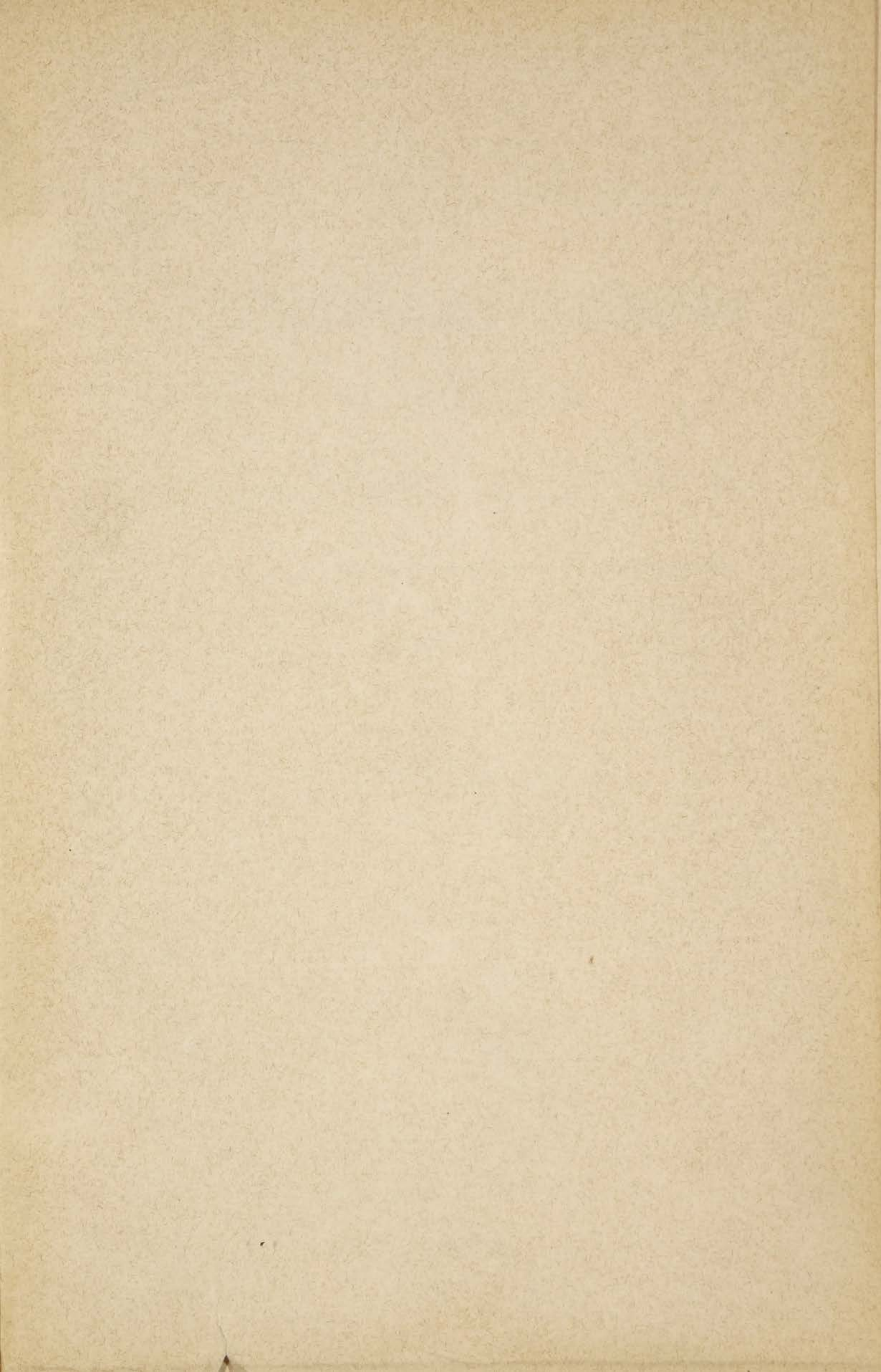

16844.



СПРАВОЧНАЯ КНИЖКА

ПО ОПЕРАЦИЯМЪ

~~1873 г.~~
Конторъ и Отдѣленій Государственнаго Банка.

Съ подробнымъ изложеніемъ правилъ и условій расчетовъ
по взимаемымъ и начисленнымъ процентамъ
каждой операціи.

~~~~~  
*Составилъ М. Алехинъ.*  
~~~~~

ВАРШАВА.

Печатано въ Полицейской типографіи.

1899.



14

49997

Дозволено цензурою.
Варшава, 5 апрѣля 1899 года.

ОГЛАВЛЕНІЕ.

	Стр.
Предисловіе	1
Цѣль и организація Государственнаго Банка.	2
Денежное обращеніе	9
Операціи Банка: Учетъ векселей.	16
Учетъ срочныхъ свидѣтельствъ	25
Учетъ срочныхъ % бумагъ и другихъ цѣнностей.	27
Открытіе кредита подь обезпеченіе векселями.	28
" " " % бумагами	28
Выдача ссудъ и открытіе кредитовъ промыш- леннымъ предпріятіямъ подь соло-век- селя.	31
Правила выдачи ссудъ сельско - хозяйствен. предпріятіемъ	35
Правила выдачи ссудъ сельско - хозяйствен. предпріятіемъ въ губерніяхъ Царства Польскаго.	39
Правила выдачи ссудъ фабрично - заводскимъ предпріятіемъ	42
Правила выдачи ссудъ на покупку сельско- хозяйствен. орудій и машинъ.	47
Ссуды подь товары	51
Правила выдачи ссудъ подь залогъ сельско- хозяйственныхъ продуктовъ.	59
Правила выдачи ссудъ для воспособлен. отече- ственнаго овцеводства	61
Правила выдачи ссудъ для воспособлен. оте- чественнаго хмѣлеводства	62

Правила выдачи ссудъ для воспособлен. отече- ственного хлопководства	64
Правила выдачи ссудъ подь металлы и ме- таллическія издѣлія	67
Правила выдачи ссудъ подь кормовыя травы и растительныя масла	68
Правила выдачи ссудъ подь картофель, крах- малъ и картофельную муку	68
Правила выдачи ссудъ подь муку и отруби .	69
Правила выдачи ссудъ подь землеудобритель- ныя вещества	69
Правила выдачи ссудъ подь асфальтъ и гудронъ.	70
” ” ” ” табакъ	71
Выдача ссудъ и открытіе кредитовъ мелкимъ землевладѣльцамъ, кустарямъ и ремеслен- никамъ.	72
Правила для страхованія залоговъ по ссудамъ.	75
Правила продажи товаровъ, принятыхъ въ за- логъ по ссудамъ	77
Ссуды подь залогъ цѣнныхъ бумагъ	79
Пріемъ денежныхъ вкладовъ на простой те- кущій счетъ	92
Пріемъ денежныхъ вкладовъ на условный те- кущій счетъ	94
Пріемъ денежн. вкладовъ на безсрочное время.	99
Пріемъ денежныхъ вкладовъ на сроки отъ 1 года до 10 лѣтъ	101
Вклады на храненіе	103
Пріемъ вкладовъ на вѣчное время	113
Покупка и продажа цѣнностей: покупка и про- дажа траттъ, римессы, чековъ и выдача кредитивовъ на заграничныя мѣста . . .	116
Покупка золота и иностранной монеты	122
Покупка и продажа цѣнныхъ бумагъ.	123

Переводы денежных суммъ: по почтѣ	127
” ” ” по телеграфу	129
Переводы денежных суммъ съ выдачею кредитивовъ	130
Переводы денежных суммъ на Персію	132
” ” ” на Дальній Востокъ	134
Комиссіонная операція: Пріемъ векселей на комиссію	135
Пріемъ на комиссію дубликатовъ желѣз.-дорожн. накладныхъ и друг. транспортных документовъ	137
Условія выдачи процентовъ и капитала по вышедшимъ въ тиражъ погашенія $\frac{0}{100}$ бумагамъ государствен. и частныхъ займовъ.	138
Полученіе выигрышей по бил. выигрышныхъ займовъ	150
Обмѣнъ процентныхъ бумагъ	152
Правила уплаты капитала и процентовъ по Русскимъ Государственнымъ бумагамъ на предъявителя, заявленнымъ уничтоженными, похищенными или потерянными	154





ПРЕДИСЛОВІЕ.

Приступая къ составленію справочной книжки по операціямъ государственнаго банка, я имѣлъ въ виду дать возможность лицамъ, желающимъ воспользоваться услугами государственнаго банка, лично ознакомиться со всѣми правилами и условіями производимыхъ операцій, не прибѣгая за разъясненіями къ руководительству другихъ. Въ предлагаемой справочной книгѣ подробно изложены основныя правила и условія всѣхъ операцій, разрѣшенныхъ уставомъ и послѣдними распоряженіями государственнаго банка, съ указаніемъ расчетовъ по взимаемымъ и начисляемымъ процентамъ каждой операціи.

Принося свой трудъ общественному достоянію, питаю надежду, что если онъ послужитъ кому-либо помощію въ дѣлѣ усвоенія производимыхъ банкомъ операцій и окажется возможность обходиться безъ постороннихъ услугъ въ дѣлахъ банка, то я буду вполне вознагражденъ однимъ сознаніемъ общественной пользы.

М. Алехинъ.

Цѣль и организація государственнаго банка.

Государственный банкъ основанъ 31 мая 1860 года (а Конторы и Отдѣленія—3 января 1862 г.). Прѣжній уставъ банка Государственнымъ Совѣтомъ пересмотрѣнъ и 6 июня 1894 г. Высочайше утвержденъ.

Государственный банкъ имѣетъ цѣлью облегчать денежныя обороты, содѣйствовать, посредствомъ краткосрочнаго кредита, отечественной торговлѣ, промышленности и сельскому хозяйству, а также упрочить денежную систему.

Обезпеченіемъ коммерческихъ операцій банкъ имѣетъ капиталы: основной, высшій размѣръ коего опредѣляется въ 50 милліоновъ рублей, и запасный, накапливаемый до 5 милліоновъ рублей.

Запасный капиталъ предназначается исключительно для покрытія убытковъ банка. Убытки банка, не покрываемые запаснымъ капиталомъ, относятся на счетъ основнаго капитала. Капиталъ этотъ пополняется потомъ изъ средствъ государственнаго казначейства.

Капиталы банка, ввѣряемыя ему частными лицами, учрежденіями и обществами суммы, не могутъ быть обращаемы въ общіе государственные расходы, а также денежныя вклады не подлежатъ ни описи, ни отчужденію по какимъ бы то ни было

взысканіямъ, за исключеніемъ случаевъ, указанныхъ въ ст. 1083 Уст. Гражд. Судопр.¹⁾.

Чистая прибыль отъ операцій банка поступа-
етъ въ доходъ казны.

Государственный банкъ подчиняется непосред-
ственно Министру Финансовъ, которому принадле-
житъ высшее руководство дѣятельностью банка.

Общее управленіе банкомъ возлагается на со-
вѣтъ банка и управляющаго, которые составляютъ
центральное управленіе банка.

Совѣтъ банка состоитъ, подъ предсѣдатель-
ствомъ управляющаго банкомъ, изъ директора осо-
бенной канцеляріи по кредитной части, члена отъ
Государственного контроля, товарищей управляю-
щаго банкомъ, управляющаго с.-петербургскою кон-
торою банка, членовъ отъ Министерства Финансовъ,
назначаемыхъ Высочайшею Властью, по представле-
нію Министра Финансовъ, одного члена отъ дворян-
ства и одного члена отъ купечества.

На совѣтъ банка возлагаются предваритель-
ныя постановленія объ измѣненіи и дополненіи уста-
ва банка, разсмотрѣніе нѣкоторыхъ вопросовъ по
дѣламъ банка, требующихъ окончательнаго утверж-
денія Министра Финансовъ, а также разсмотрѣніе

¹⁾ Ст. 1083. Если при арестѣ имущества должника будутъ пред-
ставлены въ Судъ билеты кредитныхъ установленій на принадлежащіе
должнику капиталы и если должникъ не сдѣлаетъ на нихъ, по вывозѣ
его въ Судъ въ назначенный срокъ, передаточной надписи, то Судъ,
сдѣлавъ объ этомъ на билетахъ надпись, требуетъ отъ кредитныхъ
установленій высылки слѣдующей ко взысканію суммы изъ значащагося
въ билетѣ капитала, а если сумма взысканія равняется суммѣ причи-
тающейся по билетамъ, передаетъ самые билеты взыскателю, сдѣлавъ
на нихъ передаточную надпись, на основаніи коей выдаются хранящіе-
ся капиталы.

и разрѣшеніе дѣлъ, касающихся операцій банка, съ окончательнымъ утвержденіемъ совѣта.

Для производства коммерческихъ и другихъ возложенныхъ казною на банкъ операцій, учреждены въ наиболѣе крупныхъ торгово-промышленныхъ центрахъ конторы, а въ другихъ мѣстностяхъ Имперіи по усмотрѣнію Министра Финансовъ—отдѣленія государственнаго банка.

Кругъ операцій каждаго мѣстнаго учрежденія банка опредѣляется совѣтомъ сообразно нуждамъ и экономическимъ особенностямъ мѣстности, на которую распространяется дѣйствіе учрежденія.

Конторы и отдѣленія государственнаго банка находятся въ завѣдываніи управляющихъ, назначаемыхъ Министромъ финансовъ, которые пользуются правами и властью въ предѣлахъ опредѣленныхъ уставомъ и распоряженіями центрального управленія.

При конторахъ и отдѣленіяхъ государственнаго банка учреждены учетно-ссудные комитеты для опредѣленія размѣра кредита, который можетъ быть открываемъ въ банкѣ частнымъ лицамъ, фирмамъ и учрежденіямъ, для оцѣнки благонадежности представляемыхъ къ учету векселей, закладовъ и залоговъ¹⁾ по ссудамъ, а по промышленнымъ ссудамъ подъ соло-векселя, съ обезпеченіемъ, сверхъ того, и производительности затраты, на которую ссуда испрашивается.

Учетно-ссудной комитетъ состоитъ изъ лицъ, извѣстныхъ своею опытностью въ торговлѣ и про-

¹⁾ Закладъ передается кредитору и остается у него пока должникъ не заплатитъ, а залогъ остается въ пользованіи должника—съ наложеніемъ запрещенія продавать или отдавать его кому нибудь безъ согласія кредитора.

мышленности, а по кредитамъ сельско-хозяйственнымъ—изъ свѣдующихъ мѣстныхъ сельскихъ хозяевъ, а также управляющихъ мѣстныхъ отдѣленій Дворянскаго и Крестьянскаго банковъ, гдѣ эти отдѣленія учреждены. Сверхъ того, управляющими могутъ быть приглашаемы податные инспектора, земскіе начальники, а равно свѣдущіе по специальнымъ отраслямъ промышленности и торговли лица, съ правомъ совѣщательнаго голоса.

Члены учетно-ссуднаго комитета избираются на два года и утверждаются Министромъ Финансовъ. При вступленіи въ должность члены комитета произносятъ обѣщаніе дѣйствовать по совѣсти, безъ лицепріятія во всѣхъ дѣлахъ, по коимъ они будутъ приглашены дать мнѣніе и указанія, и даютъ подписку хранить тайну по дѣламъ банка, касающимся кредита лицъ торговаго сословія.

Дѣла въ учетно-ссудныхъ комитетахъ рѣшаются по большинству голосовъ, въ случаѣ ихъ равенства, голосъ предсѣдателя—управляющаго, даетъ перевѣсъ.

Сужденія комитета о векселяхъ и о кредитѣ лицъ, обращающихся въ банкъ, хранятся въ тайнѣ, и о причинахъ измѣненія и отказа въ кредитѣ, въ пріемѣ векселя и выдачи ссуды, не дается никакихъ объясненій.

Конторы и отдѣленія государственнаго банка открыты въ слѣдующихъ городахъ:

Конторы: С.-Петербургъ,
Москва,
Варшавѣ,
Кіевѣ,
Одессѣ (Херсонской губерніи),
Рига (Лифляндской губерніи),

Конторы: Харьковѣ,
Екатеринбургѣ (Пермской губерніи),
Ростовѣ-на-Дону (Донскій области),

Отдѣленія: Астраханѣ,
Архангельскѣ,
Асхабадѣ,
Баку,
Батумѣ (Батумской области),
Бердянскѣ (Таврической губерніи),
Благовѣщенскѣ (Амурской области),
Борисоглѣбскѣ (Амурской области),
Бухарѣ,
Бѣлостокѣ,
Вильнѣ,
Витебскѣ,
Владикавказѣ (Терской области),
Владивостокѣ (Приамурской обл.),
Владимірѣ,
Вологдѣ,
Воронежѣ,
Вяткѣ,
Гродно,
Двинскѣ (Витебской губерніи),
Екатеринославѣ,
Екатеринодарѣ (Кубанской обл.),
Елисаветградѣ (Херсонской губ.),
Елецѣ (Орловской губерніи),
Житомирѣ (Волынской губерніи),
Ивано-Вознесенскѣ (Владимірск. г.),
Иркутскѣ,
Казани,
Калугѣ,
Калишѣ,
Каменецъ-Подольскѣ (Подольск. г.).

Отдѣленія: Кишиневъ (Бессарабской губ.),
Ковнѣ,
Козловъ (Тамбовской губерніи),
Кокандъ (Ферганской области),
Костромѣ,
Красноярскѣ (Енисейской губ.),
Кременчугѣ (Полтавской губ.),
Курскѣ,
Либауѣ (Курляндской губерніи),
Ломжѣ,
Лодзи (Петроковской губерніи),
Люблинѣ,
Маріуполѣ,
Минскѣ,
Могилевѣ (Могилевской губерніи),
Моршанскѣ (Тамбовской губерніи),
Муромѣ (Владимирской губерніи),
Нижнемъ-Новгородѣ,
Николаевѣ (Херсонской губерніи),
Новгородѣ,
Новроссійскѣ,
Оренбургѣ,
Орлѣ,
Омскѣ,
Пензѣ,
Перми,
Петроковѣ,
Петропавловскѣ (Акмолинской обл.),
Плоцкѣ,
Полтавѣ,
Псковѣ,
Радомѣ,
Ревели (Эстляндской губерніи),
Ржевѣ (Тверской губерніи),

Отдѣленія: Ровно (Волынской губерніи),
Ромны (Полтавской губерніи),
Рыбинскѣ (Ярославской губерніи),
Рязани,
Самаркандѣ (Самаркандской обл.),
Сарапулѣ (Вятской губерніи),
Самарѣ,
Саратовѣ,
Севастополѣ (Таврической губ.),
Семипалатинскѣ,
Симбирскѣ,
Смоленскѣ,
Сызрани (Симбирской губерніи),
Ставрополѣ,
Суммахъ (Харьковской губерніи),
Таганрогѣ (Екатеринославской губ.),
Тамбовѣ,
Ташкентѣ (Сырѣ-Дарьинской обл.),
Твери,
Тифлисѣ,
Тобольскѣ,
Томашевѣ (Петроковской губ.),
Томскѣ,
Тулѣ,
Тюмени (Тобольской губерніи),
Уральскѣ,
Уфѣ,
Хабаровскѣ (Приамурской обл.),
Херсонѣ,
Царицынѣ (Саратовской губерніи),
Черниговѣ,
Челябинскѣ (Оренбургской губ.),
Ченстоховѣ (Петроковской губ.),
Читѣ (Забайкальской области),

Отдѣленія: Чистополѣ (Казанской губерніи),
Эриванѣ,
Юзовкѣ (Екатеринославской губ.),
Ярославлѣ,
Феодосіи (Таврической губерніи).

Временныя отдѣленія:

Ивано-Крестовское съ 1 по 21 Августа,
Ирбитское съ 1 Февраля по 1 Марта,
Мензилинское съ 26 Декабря по 11 Января,
Пятигорское съ 20 Мая по 15 Сентября,
Ростовское (Ярославской губ.) 1—3 недѣли ве-
ликаго поста,
Ялтинское съ 20 Мая по 15 Ноября,
Ишимское съ 1 Февраля по 1 Марта,
Верхнеудинское съ 15 Января по 10 Февраля,
Каядинское съ 25 Мая по 25 Іюня,
Н. Новгородское съ 1 Августа по 5 Сентября.

Дежежное обращеніе.

Государственный Банкъ есть такое кредитное учрежденіе, въ которомъ сосредоточиваются въ одномъ и томъ же мѣстѣ и спросъ на кредитъ, и предложеніе цѣнностей, ищущихъ для себя кредитнаго сбыта. Являясь, такимъ образомъ, посредникомъ между предложеніемъ и спросомъ денежнаго капитала, онъ, во-первыхъ, облегчаетъ производительное употребленіе накопленныхъ денегъ, а, во-вторыхъ, снабжаетъ ими текущую предпримчивость.

Денежнымъ капиталомъ, входящимъ въ кругъ всѣхъ операцій Банка, называется капиталъ, состоящій изъ цѣнностей, называемыхъ деньгами, кото-

рыя свое внѣшнее выраженіе получаютъ въ установленной закономъ формѣ монетъ и др. денежныхъ знаковъ, служащихъ мѣриломъ и выразителемъ цѣнности всѣхъ товаровъ и услугъ.

Монеты чеканятся изъ золота и серебра, съ примѣсью для прочности другихъ менѣе цѣнныхъ металловъ, по большей части мѣди. Общій вѣсъ монеты называется лигатурнымъ вѣсомъ; количество же золота и серебра въ каждой монетѣ, какъ и во всякой данной единицѣ сплава, опредѣляется по пробѣ, т. е. по вѣсовому количеству золота и серебра, въ ней заключающагося.

Системы пробъ въ разныхъ государствахъ различны. Въ Россіи проба опредѣляется числомъ золотниковъ золота или серебра въ фунтѣ сплава.

Русскія золотыя и серебряныя монеты чеканятся съ опредѣленнымъ количествомъ вѣса золота и серебра, установленной формы.

Для размѣна золотой и серебряной монеты чеканятся низкопробныя серебряныя и мѣдныя монеты, стоимость коихъ обозначается на самой монетѣ.

Монета, на которую ведутся въ государствѣ всѣ расчеты, называется монетною единицею.

Въ Россіи такая монета есть рубль, равный $\frac{1}{15}$ имперіала, т. е. 17,424 дол. чистаго золота.

На такую монету производятся исчисленія всѣхъ сборовъ, поступленій, выдачъ, платежей и всякихъ суммъ въ денежныхъ счетахъ, актахъ и во всѣхъ вообще денежныхъ сдѣлкахъ, вмѣсто существовавшего до 27 Марта 1898 г. расчета на рубли серебромъ.

Россійская золотая монета на основаніи Высочайшаго Указа отъ 3 Января 1897 г. выдается

и принимается въ платежи по всѣмъ операціямъ банка по нижеслѣдующимъ цѣнамъ:

Имперіалы: Чекана на основаніи закона 3 Января 1897 г. съ обозначеніемъ на нихъ 15 руб.—по 15 руб.

Чекана на основаніи закона 17 Декабря 1885 г. съ обозначеніемъ на нихъ 10 руб.—по 15 руб.

Полуимперіалы: Чекана на основаніи закона 3 Января 1897 г. съ обозначеніемъ на нихъ 7 р. 50 к.—по 7 р. 50 к.

Чекана на основаніи закона 17 Декабря 1885 г. съ обозначеніемъ на нихъ 5 р.—по 7 р. 50 к.

Золотыя монеты прежнихъ, до закона 17 Декабря 1885 г., чекановъ принимаются:

Имперіалы. по 15 р. 45 к.

Полуимперіалы „ 8 р. 72¹/₂ к.

Червонцы „ 4 р. 63¹/₂ к.

При условіяхъ, удовлетворяющихъ требованіямъ монетнаго устава, устанавливающимъ золотой монетѣ троякій вѣсъ:

	Имперіал.	Полуимпер.
1) Законный вѣсъ.	3 з. 2,4 д.	1 з. 49,2 д.
2) Терпимый вѣсъ допускаемый монетнымъ дворомъ для вновь выпускаемой золотой монеты.	3 з. 2 д.	1 з. 48,9 д.
3) Предѣльный вѣсъ, ниже котораго монеты принимаются учрежденіями банка лишь съ доплатою 3 ¹ / ₂ к. золотомъ за каждую недостающую долю	3 з. 1 д.	1 з. 48 д.

Монеты чекана до закона 1885 г.	3 з. 4 д.	1 з. 52 д.
Русскаго червонца		87 д.

Золотыя монеты, вызывающія по внѣшнему виду сомнѣнія въ ихъ вѣсѣ, подлежатъ взвѣшиванію; монеты же, оказавшіяся при взвѣшиваніи неполновѣсными принимаются со скидкою 5 коп., за каждую недостающую, противъ предѣльнаго вѣса, долю.

Для облегченія расчетовъ золотою монетою, сверхъ имѣющихся имперіальной и полуимперіальной монеты, выпущены въ обращеніе пяти и десяти руб. золотыя монеты, равныя одной и двумъ третямъ имперіала. Предѣльный вѣсѣ, при которомъ эти золотыя монеты принимаются въ казну по нарицательной цѣнѣ, составляетъ не менѣе 1 золотника въ пяти руб., и 2 золотниковъ въ десяти руб. Монеты, ниже означеннаго вѣса, принимаются съ доплатою 5 коп. за каждую недостающую долю.

Золотыя полновѣсныя монеты, имѣющія признаки порчи (напр. ртутное пятно и т. п.) принимаются въ полной ея стоимости. Испорченная золотая монета, т. е., имѣющая пробоины, испиленная, обрѣзанная, разломанная, изогнутая, сплюснутая, исцарапанная и т. п., принимается въ кассы банка на вѣсѣ, съ учетомъ на основаніи результатовъ взвѣшиванія, по расчету 5 коп. за каждую недостающую до предѣльнаго вѣса долю. Монеты съ припайками принимаются для отсылки на монетный дворъ для опредѣленія въ нихъ содержанія чистаго золота. Въ приѣмѣ выдается квитанція, а расчетъ производится по полученіи отзыва монетнаго двора.

При предьявленіи сомнительной золотой монеты, отличающейся отъ другихъ монетъ цвѣтомъ

металла, величиною, отдѣлкою рельефныхъ изображеній и проч., таковую удерживаютъ подъ квитанцію для отсылки въ монетный дворъ для экспертизы, а при предъявленіи завѣдомо фальшивой, отбирается показаніе о званіи, имени, фамилии и мѣстѣ-жительства предъявителя, съ указаніемъ откуда получена монета, а если есть основаніе подозрѣвать приносителя въ умышенномъ сбытѣ сей монеты, то таковой чрезъ посредство полиціи передается въ руки мѣстной прокурорской власти.

Россійская серебряная монета прежняго и новаго чекана, а равно монеты чеканенныя для Царства Польскаго, принимаются въ платежи по всѣмъ операціямъ, не только полновѣсныя, но и потертыя, пока на монетахъ можно распознать изображеніе штемпеля.

Не принимаются монеты, потертыя настолько, что изображеніе штемпеля не можетъ быть распознаваемо, а равно монеты, умышенно испорченныя, т. е., имѣющія пробоины, обрѣзанныя, испиленные и т. п.

Вновь выпускаемая въ обращеніе серебряная банковая высокопробная монета чеканится:

- 1) въ 1 руб. вѣсомъ чистаго серебра 4 зол 21 д.
- 1) въ 50 коп. „ „ „ 2 зол. 10₅ д.
- 3) въ 25 коп. „ „ „ 1 зол. 5₂₅ д.

Серебряная низкопробная размѣнная монета чеканится въ 20, 15, 10 и 5 коп.—мѣдная въ 5, 3, 2, 1, $\frac{1}{2}$ и $\frac{1}{4}$ копейки.

Что касается кредитныхъ билетовъ, то таковые принимаются въ платежи по всѣмъ операціямъ.

Приемъ же кредитныхъ билетовъ 25 р., 10 р. и 5 руб. достоинствъ образца 1887 года (рисунокъ лицевой стороны отпечатанъ густою синею краскою по свѣтлокоричному фону, а оборотная сторона: 5 р. —синею, 10 р.—красною и 25 р.—лиловою краскою),

прекращается и окончательный срокъ изъятія ихъ изъ обращенія объявленъ 31 Декабря 1899 года. По истеченіи этого срока, они не будутъ принимаемы въ казенные платежи и не обязательны къ обращенію между частными лицами. Для облегченія платежей и расчетовъ въ крупныхъ суммахъ, а равно пересылки такихъ суммъ, съ 1 Февраля 1899 г. разрѣшено выпустить въ обращеніе кредитные билеты 500 р. достоинства.

При предъявленіи кредитныхъ билетовъ для обмѣна на звонкую монету, а равно при обмѣнѣ золотой и серебряной монеты одного достоинства на другія,—учрежденія банка, не стѣсняють публику свободою выбора монеть.

Предъявляемые къ обмѣну кредитные билеты въ большомъ количествѣ должны быть разсортированы по достоинствамъ. Кредитные билеты считаются неплатежными, если билетъ не составляетъ $\frac{3}{4}$ цѣлаго билета, не сохранить правой четверти и неимѣть по крайней мѣрѣ, литеръ серіи съ одной стороны и подписи кассира и одного изъ двухъ нумеровъ или если изъ двухъ неполныхъ нумеровъ нельзя составить одного полного. Разорванные билеты не принимаются къ платежу, когда края оторванныхъ частей при сближеніи не совпадаютъ настолько, чтобы номера, литеры серіи и подпись кассира представлялись непрерывными, какъ на неразорванныхъ билетахъ, и когда принадлежность этихъ частей къ одному и тому же билету не очевидна.

Наравнѣ съ звонкою металлическою монетою и кредитными билетами, учрежденія банка принимаютъ въ платежи по всѣмъ операціямъ 3% билеты государственнаго казначейства, когда они имѣютъ при себѣ всѣ купоны, срокъ оплаты которымъ еще не наступилъ и когда платежная сумма не менѣе

суммы билета съ выросшими $\frac{0}{100} \frac{0}{100}$. Проценты по текущимъ купонамъ отъ этихъ билетовъ, при приѣмѣ ихъ къ платежу, зачитываются только за полные истекшіе мѣсяцы, за текущій же мѣсяць въ счетъ не принимаются.

Операціи Банка.

Кругъ операцій, разрѣшенныхъ уставомъ и возложенныхъ казною на государственный банкъ, слѣдующій:

1. Коммерческія операція. Учетъ векселей и другихъ срочныхъ обязательствъ. Открытіе кредитовъ подъ обезпеченія векселями и $\frac{0}{100}$ бумагами. Выдача ссудъ и открытіе кредитовъ подъ соло-векселя. Приѣмъ вкладовъ—денежныхъ и на храненіе. Покупка и продажа цѣнностей. Переводъ денежныхъ суммъ и комиссіонныя операціи.
2. Возложенныя Казною. Платежъ $\frac{0}{100}$ по купонамъ по государственнымъ займамъ, выдача новыхъ купонныхъ листовъ и обмѣнъ облигацій, производство тиражей, уплата капитала по билетамъ, вышедшимъ въ тиражъ, выдача выигрышей по выигрышнымъ займамъ, также производство указанныхъ операцій, по гарантированнымъ правительствомъ займамъ.

Продажа вновь выпускаемыхъ государственныхъ и правительствомъ гарантированныхъ бумагъ, а также обмѣнъ облигацій конвентуруемыхъ займовъ на

новья и оплата выкупаемыхъ облигацій. Обмѣнъ и уничтоженіе кредитныхъ билетовъ. Исполненіе обязанностей по ликвидаціи бывшихъ кредитныхъ установленій.

УЧЕТЪ ВЕКСЕЛЕЙ И ДРУГИХЪ СРОЧНЫХЪ ОБЯЗАТЕЛЬСТВЪ.

Учетъ векселей.

Предъявленіе къ учету векселей въ учрежденія государственнаго банка обусловливается предварительнымъ открытіемъ кредита.

Прежде чѣмъ изложить правила учета векселей, остановимся на опредѣленіи понятія о кредитѣ и векселѣ. Всякая торговля основана на обмѣнѣ одного товара на другой, т. е. на деньги (деньги понимаются въ смыслѣ товара, выражающаго цѣнность всѣхъ товаровъ). При прямомъ обмѣнѣ товаровъ на деньги переходъ изъ рукъ въ руки двухъ равныхъ по цѣнности предметовъ совершается одновременно. Но является необходимость въ такого рода обмѣнѣ, что я напр. передаю товаръ, но деньги получаю не тотчасъ а черезъ извѣстный промежутокъ времени, или наоборотъ передаю деньги въ видѣ задатка, а товаръ получаю черезъ извѣстный срокъ. Такая мѣновая сдѣлка, въ которой между передачей одной цѣнности и полученіемъ взамѣнъ ея другой равноцѣнности проходитъ извѣстный промежутокъ времени, называется кредитной сдѣлкой. Названіе кредитной (слово кредитъ производится отъ латинскаго слова „credere“, что значитъ вѣрить) вытекаетъ изъ того, что отсрочка полученія равноцѣнности предполагаетъ довѣріе къ лицу, которому она дѣлается. Изъ этого понятія о кредитной сдѣлкѣ вытекаетъ опредѣленіе кредита.

Кредитъ есть передача цѣнности отъ одного лица къ другому безъ одновременнаго полученія соотвѣтствующей цѣнности—денегъ, т. е. передача, основанная на довѣрїи къ данному обѣщанію возвратить въ будущемъ эту равноцѣнность. Обѣщаніе о возвратѣ къ извѣстному времени равноцѣнности—денегъ, облекается обыкновенно въ форму письменнаго обязательства, которое служитъ удостовѣреніемъ того, что долгъ существуетъ и что онъ будетъ уплаченъ въ извѣстный срокъ. Такого рода обязательства называются простыми векселями.

Итакъ, вексель есть обязательство заплатить извѣстному лицу-кредитору или кому онъ прикажетъ, извѣстную сумму въ извѣстномъ мѣстѣ и въ извѣстный срокъ.

Лицо, выдающее вексель, называется векселедателемъ, а лицо принимающее—векселедержателемъ.

Векселедержатель можетъ самъ состоять въ долгу у кого-нибудь; тогда вмѣсто уплаты наличными деньгами онъ, по соглашенію съ своимъ кредиторомъ можетъ передать ему свой вексель, написавъ при этомъ на оборотной сторонѣ такъ называемую передаточную надпись. Лицо, получившее вексель по передачѣ, въ свою очередь можетъ передавать его другому и т. д. Передача векселя изъ рукъ въ руки носитъ названіе „индоссированія“, „индоссамента“. Лицо, передающее вексель, называется индоссантомъ. По истеченіи срока, тотъ у кого вексель находится въ рукахъ, и получаетъ уплату денегъ съ векселедателя; если же векселедатель окажется неисправнымъ, то по векселю отвѣчаютъ всѣ индоссанты.

Кромѣ простыхъ векселей, существуетъ еще родъ обязательствъ, такъ называемыхъ переводныхъ

векселей, вытекающихъ изъ кредитной сдѣлки нѣсколькимъ иного характера. Положимъ, что Тульскій купецъ А. долженъ московскому купцу Б. известную сумму денегъ за товаръ, въ тоже время Московскій купецъ В. такую же сумму долженъ Тульскому купцу А.; въ такомъ случаѣ, вмѣсто посылки денегъ изъ Тулы въ Москву, Тульскій купецъ А. пишетъ приказъ (переводный вексель) къ В., въ которомъ поручаетъ уплатить должную сумму купцу Б. Итакъ по самому смыслу такой кредитной сдѣлки переводный вексель есть составленное по известной формѣ порученіе отъ одного лица къ другому уплатить третьему лицу, въ известномъ мѣстѣ, въ известный срокъ, известную сумму денегъ. Въ переводномъ векселѣ участвуютъ три лица: векселедатель, въ данномъ случаѣ купецъ А., векселеприниматель, купецъ В. и векселедержатель, купецъ Б., который получаетъ уплату по векселю. Такимъ образомъ, по переводному векселю платитъ не выдающій его, а другое лицо третьему, въ пользу котораго пишется вексель.

Векселя, какъ простые такъ и переводные, имѣютъ установленную закономъ форму.

За неточное выполненіе по вексельнымъ обязательствамъ закономъ установлены принудительныя мѣры, изложенныя въ сводѣ закоп. Т. XI част. 2.

Лица ведущія торговлю, а также занимающіяся, торгово - промышленными предпріятіями, продавая товары въ кредитъ на векселя, въ свою очередь могутъ нуждаться въ деньгахъ для оборотныхъ цѣлей, а потому бывають вынуждены, не дожидаясь срока полученія по векселю денегъ, обращаться къ другимъ лицамъ или кредитнымъ учрежденіямъ съ просьбою заплатить имъ по векселю до срока, со

скидкою извѣстнаго процента, съ передачею права полученія денегъ по векселю при наступленіи срока. Таковая выдача денегъ по векселямъ до наступленія срока платежа, со скидкою извѣстнаго процента, называется учетомъ векселей.

Учрежденія государственнаго банка, извѣстнымъ лицамъ и фирмамъ, для учета векселей, открываютъ кредитъ,— называемый вексельнымъ кредитомъ.

Вексельнымъ кредитомъ, въ учрежденіяхъ банка, могутъ пользоваться отдѣльныя лица и торгово-промышленныя фирмы, имѣющія право по существующему закону обязываться векселями.

Желающей пользоваться кредитомъ, подаетъ въ то учрежденіе Банка, на раіонъ коего распространяется его торгово-промышленная дѣятельность, письменное заявленіе на бланкѣ установленной формы, *) въ коемъ объясняетъ: а) съ какого времени производитъ торговлю, гдѣ и какими товарами, или ведетъ предпріятіе, гдѣ и какое именно; б) на какую приблизительно сумму въ теченіи года покупаетъ и продаетъ товаровъ за наличныя и въ кредитъ или какъ велика годовая производительность его предпріятія, сколько онъ продаетъ продуктовъ за наличныя и въ кредитъ и съ томъ числѣ: сколько покупаетъ въ кредитъ на векселя, сколько продаетъ въ кредитъ на векселя; в) въ чемъ заключается его имущество, сколько оно приблизительно стоитъ, заложено ли и въ какой суммѣ, пользуется ли онъ вексельнымъ кредитомъ въ частныхъ кредитныхъ учрежденіяхъ, въ какихъ, именно, и въ какомъ размѣрѣ, и намѣренъ ли пользоваться сими кредитами,

*) (Бланки выдаются бесплатно).

сполна или отчасти, въ случаѣ открытія кредита въ государственномъ банкѣ.

Означенныя свѣдѣнія составляютъ безусловную тайну банка.

Пользованіе вексельнымъ кредитомъ въ частныхъ учрежденіяхъ не служитъ препятствіемъ къ открытію кредита въ государственномъ банкѣ.

Пользоваться вексельнымъ кредитомъ одновременно можно только въ одномъ учрежденіи банка, за исключеніемъ первоклассныхъ фирмъ.

Если по обстоятельствамъ торгово-промышленныхъ дѣлъ необходимо перевести открытый кредитъ изъ одного учрежденія въ другое, то о семъ должно быть сдѣлано заявленіе въ то учрежденіе, въ коемъ кліентъ пользуется вексельнымъ кредитомъ.

Каждому лицу открывается кредитъ въ определенномъ размѣрѣ. При определеніи размѣра кредита принимается въ соображеніе имущественная состоятельность просителя, размѣръ его торгово-промышленныхъ оборотовъ, а также и личныя его качества какъ то: нравственная благонадежность, энергія, трудолюбіе, умѣлость вести дѣло и т. п. Означенныя качества часто заслуживаютъ при сравнительно меньшемъ капиталѣ большаго кредита, чѣмъ болѣе состоятельный кліентъ не обладающій этими качествами. О причинѣ отказа въ кредитѣ или назначеніи въ меньшемъ размѣрѣ противъ просимаго никакихъ объясненій не дается.

Открытый кредитъ, по усмотрѣнію банка, можетъ быть уменьшенъ. Увеличеніе размѣра кредита производится въ порядкѣ установленномъ для открытія кредита. Кредитъ закрывается за смертью, разстройствомъ дѣлъ, несостоятельностью, за переводомъ въ другое учрежденіе, а также лицамъ,

допустившимъ свои векселя до протеста, и по другимъ причинамъ, кои будутъ признаны для того достаточными.

Лицо, пропустившее до протеста вексель, можетъ просить о снятіе протеста, для чего должно быть подано заявленіе съ подробно представленнымъ объясненіемъ о причинѣ протеста.

По отношенію къ лицамъ, не пользующимся кредитомъ въ государственномъ банкѣ, протестъ сохраняетъ свою силу въ теченіи 2-хъ лѣтъ. Векселя означенныхъ лицъ до истеченія срока къ учету не принимаются, но они могутъ ходатайствовать о снятіи протеста и приѣмѣ векселей къ учету.

Къ учету принимаются векселя: а) когда они написаны съ соблюденіемъ всѣхъ условій, требуемыхъ вексельнымъ уставомъ *) и обеспеченные не менѣе, какъ двумя вполне благонадежными подписями б) если они дѣйствительно основаны на совершившихся уже торговыхъ сдѣлкахъ или если валюта векселя предназначается для торгово-промышленныхъ цѣлей в) и если они назначены платежемъ въ одномъ изъ пунктовъ, гдѣ есть учрежденіе банка и уѣздное казначейство (если въ городѣ существуетъ натаріальная контора).

При учетѣ векселей съ платежемъ въ другихъ городахъ обращается особенное вниманіе на то, чтобы время остающееся до срока таковыхъ векселей было достаточно для пересылки ихъ въ мѣсто платежа.

Векселя могутъ быть написаны на всякую сумму, при чемъ незначительность суммы не служитъ препятствіемъ къ учету.

*) При писаніи векселя необходимо обозначеніе валюты на рубли (равные $\frac{1}{15}$ имперіала).

Къ учету принимаются векселя простые и переводные, акцептованные, какъ въ Россіи, такъ и за границую. Отъ предъявителей векселей писанныхъ на иностранныхъ языкахъ, учрежденіе вправѣ требовать засвидѣтельствованнаго перевода.

Къ учету принимаются векселя, по коимъ до наступленія срока осталось не болѣе 6 мѣсяцевъ. Въ учрежденіяхъ государственнаго банка для опредѣленнаго вида торговли и промышленности съ особаго разрѣшенія Министра Финансовъ принимаются къ учету векселя на сроки до 9 и 12 мѣсяцевъ.

Размѣръ взимаемыхъ % по учету векселей, а равно другого рода кредитамъ и ссудамъ, устанавливается совѣтомъ банка на каждые 3 мѣсяца по соображенію съ состояніемъ денежнаго рынка и другими данными.

О такомъ размѣрѣ взимаемыхъ % публикуется во всеобщее свѣдѣніе и вывѣшиваются объявленія въ помѣщеніи Банка на видномъ мѣстѣ.

Проценты по учету векселей взимаются впередъ и исчисляются по расчету числа дней, начиная со дня выдачи денегъ или записи оныхъ на счетъ кліента по срокъ обязательства, включая дни обожданія—граціонныя, но не менѣе какъ за 10 дней, хотя бы срокъ по векселю наступалъ и ранѣе.

Если векселя назначены платежемъ внѣ учета, то сверхъ % за учетъ взимается дополнительная плата за переводъ въ размѣрѣ $\frac{1}{50}$ %-та, но не менѣе 10 коп. съ общей суммы предъявленныхъ единовременно однимъ лицомъ къ учету иногороднихъ векселей. Въ ярмарочныхъ Отдѣленіяхъ, кромѣ Нижегородскаго, дополнительная плата взимается и въ тѣхъ случаяхъ, когда векселя назначены платежемъ на мѣстѣ учета на будущей ярмаркѣ.

Въ случаѣ досрочнаго выкупа $\frac{\%}{\%}$ не возвращаются, за исключеніемъ случаевъ, когда плательщикъ по учтенному векселю окажется несостоятельнымъ, то учрежденіе Банка извѣщаетъ о семъ предъявителя съ предложеніемъ выкупить или замѣнить оный другимъ благонадежнымъ векселемъ въ теченіи 3-хъ дней. При такомъ досрочномъ выкупѣ $\frac{\%}{\%}$ -ты возвращаются за время со дня выкупа по день срока векселя.

По векселямъ, какъ простымъ, такъ и переводнымъ, писаннымъ по предъявленіи, допускается 3 дня граціи, а по векселямъ, писаннымъ съ назначеніемъ опредѣленнаго срока,—10 дней граціи, включая въ это число и дни праздничные, кромѣ послѣдняго дня отсрочки, если онъ случится въ праздникъ; по векселямъ, писаннымъ во столько то дней по предъявленіи, или назначенными платежемъ на ярмаркахъ, граціонныхъ дней не полагается.

Векселя, писанные платежемъ на ярмаркѣ безъ обозначенія времени, срокъ платежа считается день, предшествующій закрытію ярмарки, если таковая продолжается только одинъ день. По векселямъ, писаннымъ съ платежемъ на города Царства Польскаго, допускается одинъ граціонный день.

Векселя представляются къ учету при особыхъ реестрахъ (выдаются бесплатно), въ который вписывается, въ отдѣльности каждаго векселя, сумма, мѣсто платежа, время написанія и на какой срокъ, фамилія и имя векселедателя и бланконадписателей, мѣсто ихъ жительства, родъ торговли или промышленности, а затѣмъ прописью обозначается количество и сумма всѣхъ представляемыхъ къ учету векселей. Означенныя свѣдѣнія въ реестрахъ должны быть написаны четко и ясно. Представляемые

къ учету векселя должны быть предварительно снабжены бланковою надписью предъявителя.

Въ случаѣ отказа въ пріемъ векселя никакихъ объясненій не дается, за исключеніемъ отказа въ пріемъ по формальнымъ причинамъ и протеста на векселедателя.

О векселяхъ, принятыхъ къ учету, какъ мѣстныхъ, такъ и присланныхъ вслѣдъ за учетомъ или присылкою, обязательно оповѣщаются векселедатели особыми повѣстками съ указаніемъ предъявителя, срока и суммы векселя.

Не оплаченные, въ послѣдній день срока до закрытія кассы, векселя отправляются къ нотаріусу для протеста.

Предъявитель, въ огражденіе своего вексельнаго права, можетъ просить учрежденіе о принятіи отъ него денегъ въ обезпеченіе платежа, и учиненіи протеста противъ векселедателя и всѣхъ предшествующихъ плательщику подписателей.

Протестъ на предъявителя не ставится въ вину только тогда, если въ мѣстѣ протеста предъявитель не проживаетъ и не имѣетъ своего довѣрителя. Протестованные векселя должны быть выкуплены предъявителемъ по увѣдомленію, въ противномъ случаѣ принимаются надлежащія исковыя мѣры судебнымъ порядкомъ противъ всѣхъ участниковъ въ таковыхъ векселяхъ.

Учрежденія Привислинскаго края, при взысканіяхъ по протестованнымъ векселямъ, руководствуются постановленіями мѣстныхъ узаконеній.

Учрежденія государственнаго банка принимаютъ суммы для перевода въ уплату учтенныхъ векселей, находящихся въ другихъ учрежденіяхъ банка, при чемъ взимается плата по существующему та-

рифу, а также плата за одну телеграмму, по расчету числа словъ, если платежъ переводится по телеграфу. Желаящій перевести сумму въ платежъ учтеннаго векселя подаетъ заявленіе на обыкновенномъ переводномъ бланкѣ, съ указаніемъ отъ кого производится платежъ, а также срока и суммы векселя. За послѣдствія невѣрныхъ показаній плательщика и за несвоевременное, не по винѣ банка, полученіе перевода на мѣстѣ нахождения векселя банкъ на себя отвѣтственности не принимаетъ.

2. Учетъ свидѣтельствъ на срочные платежи.

Учрежденія государственнаго банка принимаютъ къ учету основанныя на личномъ кредитѣ срочныя обязательства на платежи, причитающіеся отъ казенныхъ управленій, а также другія обязательства, сего рода, признаваемыя Банкомъ безспорными.

Право предъявленія къ учету свидѣтельствъ на срочные платежи въ учрежденіе банка обусловливается предварительнымъ открытіемъ кредита въ порядкѣ, установленномъ подъ учетъ векселей.

Желаящій пользоваться кредитомъ подаетъ въ мѣстное учрежденіе банка письменное заявленіе, въ коемъ должно быть, кромѣ требуемыхъ свѣдѣній, объяснено: по какого рода сдѣлкамъ проситель получаетъ свидѣтельства на срочные платежи и отъ кого именно: отъ казенныхъ учрежденій или же отъ частныхъ мѣстъ; въ послѣднемъ случаѣ, онъ долженъ поименовать тѣ учрежденія, фирмы и лица, отъ которыхъ онъ предполагаетъ получать свидѣтельства на платежи.

Заявленіе объ открытіи кредита обсуждается Учетнымъ Комитетомъ, который по своимъ сообра-

женіямъ спредѣляетъ кредитъ, а также постановляетъ вмѣстѣ съ тѣмъ, предоставляетъ ли пользование кредитомъ подъ условіемъ дополнительнаго обезпеченія соло-векселями, или же безъ онаго.

Кредиты для учета свидѣтельствъ, выдаваемыхъ частными лицами и учрежденіями, открываются, не иначе, какъ подъ условіемъ дополнительнаго обезпеченія соло-векселями.

Учетный Комитетъ при разсмотрѣніи заявленія объ открытіи кредита также обусловливаетъ и постановляетъ, до какой, именно, суммы въ счетъ открытаго кредита могутъ быть допускаемы къ учету свидѣтельства каждаго въ отдѣльности частнаго контрагента (лицо, съ которымъ подрядчикъ заключитъ контрактъ).

Означенные кредиты утверждаются Совѣтомъ Банка и учетъ свидѣтельствъ производится при содѣйствіи учетнаго комитета.

Предъявляемыя къ учету свидѣтельства, истекающія изъ дѣйствительно существующихъ сдѣлокъ по подрядамъ и поставкамъ, должны быть написаны по извѣстной формѣ и оплачены гербовою маркою 80 коп. достоинства.

Къ учету принимаются свидѣтельства на сроки до 6 мѣсяцевъ, если они выданы казенными учрежденіями, и до 3-хъ мѣсяцевъ, если они выданы частными лицами и учрежденіями. Свидѣтельства на сроки болѣе продолжительные могутъ быть учитываемы съ особаго каждый разъ разрѣшенія Совѣта Банка.

Проценты за учетъ свидѣтельствъ взимаются впередъ въ размѣрѣ дѣйствующаго учетнаго %-та по векселямъ нормальныхъ сроковъ. При поступ-

леніи платежа до срока, %-ты возвращаются по расчету числа дней, остающихся до наступленія срока.

Если пользованіе кредитомъ обусловлено представленіемъ дополнительнаго обезпеченія, то при учетѣ свидѣтельства кліентъ выдаетъ на имя учрежденія банка соло-вексель въ суммѣ предъявленнаго къ учету свидѣтельства и на соотвѣтствующій срокъ.

3. Учетъ срочныхъ % бумагъ и др. цѣнностей.

Учрежденія банка, принимаютъ къ учету срочныя обязательства, не основанныя на личномъ кредитѣ, какъ то: купоны отъ цѣнныхъ бумагъ государственныхъ и частныхъ, принимаемыхъ банкомъ въ закладъ по ссудамъ, также самыя бумаги этого рода, вышедшія въ тиражъ погашенія, ассигновки горныхъ правленій, свидѣтельства на срочныя вклады и т. п. цѣнности, по которымъ до срока платежа денегъ остается не болѣе 6 мѣсяцевъ.

Означенныя цѣнности принимаются къ учету отъ всѣхъ лицъ предъявившихъ оныя. Кромѣ того принимаются къ учету выигрыши, причитающіеся къ полученію по билетамъ 1-го и 2-го внутренняго съ выигрышами займовъ и закладнымъ листамъ съ выигрышами Дворянскаго Земельнаго Банка, если со дня тиража не прошелъ установленный трехъ мѣсячный срокъ.

Учетъ означенныхъ цѣнностей производится за удержаніемъ 6-ти процентовъ съ суммы причитающейся къ выдачѣ, по расчету за число дней остающихся до срока оплаты оныхъ.

Вмѣстѣ съ симъ, государственный банкъ, принимаетъ къ учету, на общемъ основаніи, всѣ % бумаги, оплачиваемыя конторами и отдѣленіями отно-

сительно коихъ послѣдуетъ распоряженіе о досрочномъ выкупѣ, и до срока оплаты которыхъ остается не свыше 6 мѣсяцевъ.

КРЕДИТЫ ВЪ ФОРМѢ СПЕЦІАЛЬНАГО ТЕКУЩАГО СЧЕТА.

1. Открытіе кредита подъ обезпеченія векселями.

Учрежденія банка крупнымъ фирмамъ и кредитнымъ учрежденіямъ, имѣющимъ значительный портфель безусловно товарныхъ векселей, открываютъ кредиты для пользованія оными въ формѣ спеціального текущаго счета, обезпеченнаго векселями.

Заявленіе объ открытіи такихъ кредитовъ разсматривается учетнымъ комитетомъ, и независимо отъ размѣра представляются на утвержденіе совѣта банка.

Пріемъ векселей производится въ порядкѣ, установленномъ для учета торговыхъ векселей.

Расчетъ %-въ производится по днямъ, т. е. за время дѣйствительнаго пользованія позаимствованной въ счетъ открытаго кредита суммою.

Кромѣ процентовъ взимается плата за храненіе векселей, въ размѣрѣ $\frac{1}{20}$ %-та съ наименьшей въ теченіи полугодичнаго срока разницы между размѣромъ обезпеченія и задолжностью.

Выдача денегъ и векселей, представляемыхъ въ обезпеченіе кредита производится на основаніи чековъ, выдаваемыхъ заемщиками.

2. Открытіе кредитовъ подъ обезпеченія цѣнными бумагами.

Учрежденія банка частнымъ лицамъ и учрежденіямъ открываютъ кредитъ въ формѣ спеціаль-

наго текущаго счета подь обезпеченія цѣнными бумагами, принимаемая по ссудамъ подь закладъ.

Цѣль и назначеніе спеціального счета подь % бумаги заключается въ предоставленіи кредитующимъ лицамъ оборотныхъ денежныхъ средствъ для цѣлей торговли и промышленности.

Кредиты подь % бумаги частнымъ лицамъ и учрежденіямъ (за исключеніемъ кредитныхъ—открываемымъ на основаніи особыхъ правилъ съ предварительнымъ постановленіемъ учетнаго комитета) открываются съ разрѣшенія управляющаго учрежденіемъ банка, въ размѣрѣ залоговой цѣны представляемыхъ въ обезпеченіе цѣнныхъ бумагъ, при чемъ минимальный размѣръ обезпеченій опредѣляется суммой въ 500 руб.

Лица и учрежденія, желающія пользоваться кредитомъ, подаютъ въ подлежащее Учрежденіе Банка письменныя заявленія, по установленной формѣ съ обозначеніемъ: наименованія % бумагъ, которыя будутъ служить обезпеченіемъ, лица, которое будетъ подписывать чеки, его адреса и подписи.

Если подпись кліента неизвѣстна Банку, то таковая учиняется имъ въ присутствіи должностнаго лица. Лицамъ неграмотнымъ кредиты не открываются.

По открытіи текущаго счета кліенту выдается: расчетная книжка, въ коей означается наименованіе внесенныхъ % бумагъ, ихъ номинальная и залоговая стоимость и сроки купоновъ и книжка чековъ. Представляемая % бумаги вносятся при объявленіяхъ за подписью лица, которому открывается счетъ или его повѣреннаго, съ обозначеніемъ: наименованія % бумагъ, ихъ № №, числа листовъ того или другого достоинства, номинальной суммы ихъ,

сроковъ первыхъ подлежащихъ оплатѣ купоновъ и общую номинальную стоимость представляемыхъ % бумагъ.

Суммы, выдаваемые кліенту по его счету наличными деньгами или % бумагами, записываются въ книжку имъ самимъ, а внесенныя имъ деньги и %-я бумаги означаются въ книжкѣ подлежащими чинами учрежденія банка за подписью не менѣе двухъ. Позаимствованія суммъ съ спеціальнаго текущаго счета, а равно истребованія представленныхъ въ обезпеченіе % бумагъ, производится посредствомъ приказовъ-чековъ. При возвратѣ % бумагъ кліенту, №№ ихъ пишутся на оборотѣ чека, а при большомъ количествѣ на особомъ бланкѣ.

Суммы, поступающія въ уплату долга, вносятся кліентами и другими лицами безразлично, но служащія обезпеченіемъ долга % бумаги возвращаются только собственникамъ и довѣреннымъ лицамъ.

При взносѣ денегъ свыше 50 руб. въ одинъ разъ взыскивается 15 коп. марка.

Для исчисленія % за позаимствованія, спеціальныя счета, заключаются 4 раза въ годъ, къ 1-му Января, 1 Апрѣля, 1 Юля и 1 Октябрю, а также и при каждомъ измѣненіи %-ой нормы и при закрытіи кредита.

Если сумма %-въ, исчисленныхъ при заключеніи счетовъ, окажется менѣе суммы, которая причиталась бы за администрированіе наибольшей суммы %-хъ бумагъ, обезпечивающихъ кредитъ по спеціальному счету, то, взамѣнъ % за пользованіе суммами начисляется за храненіе % бумагъ плата въ размѣрѣ установленной за управленіе вкладовъ на храненіе, т. е. $\frac{1}{30}$ % съ номинальной суммы вклада (20 коп. съ 1000 р.) въ годъ, и по 10 коп. за каждый листъ,

но не менѣе 30 коп. Кромѣ того взимается особый государственный сборъ въ размѣрѣ 0,216% годовыхъ съ позаимствованныхъ суммъ.

Проценты за позаимствованія начисляются въ установленные сроки, по расчету за время дѣйствительнаго пользованія позаимствованными суммами, но не менѣе какъ за 10 дней.

Послѣ заключеній текущихъ счетовъ въ указанные сроки кліенту отсылается подробная выписка изъ лицеваго счета (контокоррентъ), вѣрность коей, съ возвращеніемъ выписки, должна бытъ удостовѣрена кліентомъ въ мѣсячный срокъ.

Примѣчаніе. Процентныя бумаги съ выигрышами, подъ обезпеченіемъ коихъ открыты кредиты въ размѣрахъ, превышающихъ тиражную ихъ стоимость, должны бытъ застрахованы. Если кліентъ не представитъ за 2 недѣли до дня тиража страховой квитанціи, то учрежденіе банка страхуетъ билеты за его счетъ.

ВЫДАЧА ССУДЪ И ОТКРЫТІЕ КРЕДИТОВЪ ПРОМЫШЛЕННЫМЪ ПРЕДПРІЯТІЯМЪ ПОДЪ СОЛО-ВЕКСЕЛЯ.

Содѣйствуя развитію торговаго кредита—учетомъ векселей, основанныхъ на совершившихся уже сдѣлкахъ съ готовыми цѣнностями (товарами), Банкъ также открываетъ кредиты и выдаетъ ссуды для производительныхъ цѣлей лицамъ, занимающимся промышленными предпріятіями (разумѣя подъ промышленностью и сельское хозяйство).

Цѣль и назначеніе ссудъ подъ промышленныя предпріятія заключается въ снабженіи этихъ предпріятій оборотными средствами для улучшенія въ производствѣ, а также въ приобрѣтеніи необходи-

мыхъ орудій и машинъ производства—сельско-хозяйственныхъ или фабрично-заводскихъ.

Промышленныя ссуды выдаются подъ соло векселя (т. е. подъ вексель съ одной подписью) съ обезпеченіемъ: а) залогомъ недвижимаго имущества, б) залогомъ сельско-хозяйственнаго или фабрично-заводскаго инвентаря, поручительствомъ лицъ, извѣстныхъ Банку и др. благонадежными обезпеченіями съ наложеніемъ на имущество запрещенія въ суммѣ открытаго кредита или выданной ссуды.

Особенность промышленныхъ ссудъ и кредитовъ заключается въ томъ, что они имѣютъ опредѣленное назначеніе, указываемое самими заемщиками при испрашиваніи, что означенная ссуда предназначена на такой-то предметъ предполагаемой производительности.

Промышленный кредитъ можетъ предназначаться и служить для весьма разнообразныхъ цѣлей, по отношенію къ сельскому хозяйству: 1) доставленіемъ сельскимъ хозяевамъ необходимыхъ денежныхъ средствъ, потребныхъ для правильнаго веденія хозяйства, 2) снабженіи имѣній живымъ и мертвымъ инвентаремъ и на другія полезныя улучшения. То же значеніе промышленный кредитъ имѣетъ по отношенію фабрично-заводской промышленности.

Главное же основное правило пользованія промышленными ссудами заключается въ томъ, что пользованіе оборотными средствами въ государственномъ банкѣ предоставляется хозяйству или предпріятію до тѣхъ поръ, пока оно не окрѣпнетъ настолько, что будетъ въ состояніи обходиться собственными средствами.

Такъ какъ государственный банкъ не ставитъ себѣ цѣлью снабжать постоянно всѣхъ производителей капиталами для веденія ихъ предпріятій и хозяйствъ, то поэтому необходимо, чтобы производители, не имѣющіе оборотнаго капитала или утратившіе оный, прилагали всѣ старанія къ его образованію или возстановленію изъ доходовъ предпріятія въ теченіе извѣстнаго срока пользованія льготнымъ соло-вексельнымъ кредитомъ въ государственномъ банкѣ, (не свыше 5 лѣтъ) и, по истеченіи этого срока, могли бы оперировать на собственные средства, съ совершеннымъ закрытіемъ кредита или по крайней мѣрѣ, чтобы кредитъ сей былъ доведенъ до крайне умѣренныхъ размѣровъ.

При открытіи кредита учрежденія банка входятъ въ разсмотрѣніе вопроса о производительности предположенныхъ затратъ, такъ какъ промышленныя ссуды по характеру своему должны быть самообеспечивающимися доходностью того дѣла, въ которое вложены полученныя деньги. А потому не достаточно еще, чтобы возвратъ ссудъ былъ гарантированъ стоимостью представленнаго въ залогъ имущества, хотя, казалось бы, что въ интересахъ банка, при этомъ условіи безразлично, насколько полезна предполагаемая затрата, такъ какъ и въ случаѣ неуспѣха ссуда можетъ всегда покрыться реализаціей залога, но учрежденія государственнаго банка, выдавая промышленныя ссуды, независимо отъ того преслѣдуютъ намѣченную уставомъ общую экономическую цѣль—„содѣйствіе развитію полезныхъ предпріятій“.

За употребленіемъ ссуды согласно назначенію банкъ путемъ осмотровъ тѣхъ предпріятій или хозяйствъ, для снабженія коихъ оборотными средства-

ми выдана ссуда, время отъ времени убѣждается въ томъ, ведется ли хозяйство въ данномъ имѣніи правильно, согласно съ тѣми данными, которыя были заявлены при исходатайствованіи ссуды, а также осуществлены ли намѣченныя при испрошеніи ссуды улучшенія.

За употребленіе ссуды не согласно назначенію, заемщикамъ, не оправдавшимъ оказаннаго имъ довѣрія, кредитъ закрывается и можетъ быть возобновленъ не иначе, какъ по особому ходатайству съ разрѣшенія центрального управленія банка.

Промышленный кредитъ подъ соло-векселя открывается не болѣе двѣнадцати мѣсяцевъ. По истеченіи 12 мѣсячнаго срока по усмотрѣнію учрежденія банка будетъ зависѣть, продолжитъ ли кредитъ на новый срокъ полностью или частью или потребовать уплаты по векселямъ въ случаѣ обнаруженія какихъ либо неправильностей въ пользованіи кредитомъ, а въ случаѣ употребленія ссуды несогласно назначенію, можетъ потребовать досрочнаго погашенія долга, на что заемщикъ даетъ согласіе при полученіи ссуды.

Въ виду того, что потребность въ оборотныхъ средствахъ имѣетъ постоянный характеръ, такъ какъ по мѣрѣ реализаціи продуктовъ производства дѣлаются затраты на новое производство, то, чтобы удовлетворить этой потребности, банкъ предоставляетъ заемщикамъ право пользоваться кредитомъ на основаніяхъ спеціального текущаго счета, причемъ заемщикъ пишетъ вексель на сумму открытаго кредита срокомъ на 12 мѣсяцевъ и во всякое время по мѣрѣ надобности можетъ брать изъ банка деньги въ предѣлахъ открытаго кредита и по минованіи надобности ихъ возвращать.

При пользованіи кредитомъ въ формѣ спеціального счета заемщику выдается чековая и расчетная книжка.

Выдача денегъ производится только по чекамъ. Въ расчетную книжку записываются всѣ внесенныя въ погашеніе суммы и отмѣчаются произведенныя выдачи.

ПРАВИЛА ВЫДАЧИ ССУДЪ ПОДЪ СОЛО-ВЕКСЕЛЯ СЕЛЬСКО-ХОЗЯЙСТВЕННЫМЪ ПРЕДПРИЯТІЯМЪ.

Государственный банкъ открываетъ кредиты и выдаетъ ссуды подъ соло-векселя владѣльцамъ сельскихъ имѣній безъ различія ихъ званія.

Кредитами подъ сельско-хозяйственныя имѣнія могутъ пользоваться лишь лица, владѣющія сими имѣніями на правѣ собственности съ неограниченнымъ правомъ распоряженія и ведущія въ нихъ хозяйство за свой счетъ.

Арендаторамъ и пожизненнымъ владѣльцамъ кредитъ можетъ быть открываемъ, если имѣніе съ согласія собственника представлено будетъ въ обезпеченіе кредита или если кредитъ будетъ обезпеченъ поручительствомъ.

Въ залогъ могутъ быть принимаемы, какъ свободныя отъ долговъ, такъ и обремененныя долгами имущества, сіи послѣднія въ томъ случаѣ, если предшествующая открываемому кредиту задолженность, включая какъ недоимки, такъ разсроченные и отсроченные платежи, не превышаетъ 60% стоимости имѣнія.

Не могутъ быть принимаемы въ залогъ имѣнія, на коихъ числится болѣе одной полугодовой недоимки по ссудѣ, выданной изъ кредитнаго учрежденія, или предстоитъ взысканіе другихъ просрочен-

ныхъ долговъ, обеспеченныхъ имѣніемъ (частныхъ закладныхъ).

Недоимкою при этомъ считается платежъ, ко-
ему прошло два мѣсяца послѣ назначеннаго для
него срока.

Соло-векселя, обеспеченные поручительствомъ,
кромѣ подписи заемщика должны быть снабжены
подписью поручителя, съ удостовѣреніемъ о принятіи
имъ на себя отвѣтственности, по возврату въ срокъ
ссуды.

Желающіе пользоваться кредитомъ подъ соло-
векселя представляютъ или присылаютъ въ то учре-
жденіе банка, въ районѣ дѣйствій котораго располо-
жено имѣніе:

1. Заявленіе о желаніи пользоваться креди-
томъ съ указаніемъ,—на какой предметъ испраши-
вается кредитъ и въ какомъ размѣрѣ.

2. Краткое описаніе имѣнія, для котораго
испрашивается кредитъ. Описаніе это должно за-
ключать слѣдующія свѣдѣнія: а) мѣстонахожденіе
имѣнія и если оно не заложено—его стоимость, (т. е.
нормальная оцѣнка земельныхъ банковъ, купчая
крѣпость и т. п.), б) количество удобной и неудоб-
ной земли въ имѣніи и распредѣленіе ея по уго-
дьямъ, в) принятый въ имѣніи сѣвооборотъ, г) коли-
чество экономическихъ посѣвовъ и сѣнокосовъ, д)
число десятинъ, сдаваемыхъ въ аренду, е) количе-
ство содержаемаго въ имѣніи скота и ж) средній
или за одинъ послѣдній годъ примѣрный денежный
валовой доходъ и расходъ по имѣнію.

3. Залоговое свидѣтельство.

4. Если имѣніе заложено,—удостовѣреніе зе-
мельнаго банка объ оцѣнкѣ имѣнія и о числящемся
на немъ непогашенномъ долгѣ и недоимкахъ въ пла-

тежахъ, если таковыя свѣдѣнія не включены въ залоговое свидѣтельство.

Заявленія объ открытіи кредита и описанія имѣнія составляются по установленнымъ формамъ на бланкахъ, которые выдаются бесплатно. Допускается подача заявлений и описанія имѣнія, составленныхъ не по установленной банкомъ формѣ, но со включеніемъ всѣхъ требуемыхъ правилами свѣдѣній.

При подачѣ заявленія объ открытіи кредита заемщикъ долженъ внести 3 руб. на наложеніе и снятіе запрещенія, а также деньги на расходы по осмотру имѣнія по таксѣ установленной уставомъ Дворянскаго земельного банка, а именно:

Пространство имѣній		Размѣръ взноса
1 не свыше	500 десятинъ . .	50 руб.
2 „	1000 „ . .	75 „
3 „	2000 „ . .	125 „
4 „	3000 „ . .	150 „
5 „	5000 „ . .	200 „
6 и свыше	5000 „ . .	200 „ за первые 5000 десятинъ, и, сверхъ того, по 20 руб. за каждую слѣдующую тысячу десятинъ.

Въ случаѣ отказа въ кредитѣ, взысканныя деньги возвращаются заемщику, если только отказъ послѣдовалъ не по причинѣ обнаруженныхъ при осмотрѣ неправильностей въ представленныхъ заемщикомъ данныхъ.

По полученіи заявленія объ открытіи кредита, командируется на мѣсто чиновникъ для осмотра и повѣрки представленнаго при заявленіи описанія имѣнія. О результатахъ осмотра составляется актъ за подписью командированнаго лица и заемщика или завѣдывающаго имѣніемъ.

Учрежденія банка могутъ по своему усмотрѣнію открывать временные кредиты безъ предварительнаго осмотра, въ размѣрѣ ни въ какомъ случаѣ не болѣе 2% стоимости имѣнія; по осмотрѣ же имѣнія назначается окончательный размѣръ кредита.

Размѣръ кредита не можетъ превышать: а) 75% годоваго денежнаго оборота и б) вмѣстѣ съ другими ранѣе стоящими долгами, обезпеченными на имѣніи—75% стоимости имѣнія. Таковой размѣръ есть предѣльный, а потому назначеніе кредитовъ въ полномъ размѣрѣ допускается лишь при наличности особо благопріятныхъ свѣдѣній о кредитоспособности заемщика, условіяхъ его хозяйства и общемъ положеніи имѣнія.

При опредѣленіи годоваго денежнаго оборота, принимается во вниманіе денежный капиталъ, потребный по мѣстнымъ условіямъ для веденія сельскаго хозяйства по имѣнію. Къ числу оборотныхъ средствъ относятся только денежные расходы по хозяйству: рабочая плата, вознагражденіе деньгами служащихъ, ремонтъ сельско-хозяйственныхъ построекъ, машинъ и орудій, уплаты повинностей и т. п., но въ число ихъ не входятъ расходы на продукты и матеріалы, которые получаютъ въ хозяйствѣ (кормъ скота, пища рабочихъ), стоимость работъ, производимыхъ за пользованіе угодьями или частью урожая, а также расходы на уплату срочныхъ взносовъ земельнымъ банкомъ и платежей по другимъ долгамъ по тому же имѣнію. За потребный для веденія хозяйства денежный капиталъ должна быть принимаема не общая сумма денежнаго годоваго расхода, а лишь тотъ запасъ денежныхъ средствъ, который необходимъ землевладѣльцу для производства текущихъ денежныхъ расходовъ, не

покрываемыхъ текущими денежными поступлениями.

При исчисленіи размѣра кредита въ расчетъ не принимаются расходы на веденіе состоящихъ въ имѣніи фабричныхъ, заводскихъ и горно-промышленныхъ производствъ.

О причинѣ отказа въ кредитѣ или назначеніи въ меньшемъ размѣрѣ противъ просимаго никакихъ объясненій не дается.

По разрѣшеніи кредита заемщикъ выдаетъ банку особое обязательство, коимъ подчиняется всѣмъ включеннымъ въ обязательство условіямъ.

Всѣ находящіяся въ имѣніи постройки, если онѣ вошли въ оцѣнку, должны быть застрахованы отъ огня суммой оцѣнки въ теченіе всего времени пользованія кредитомъ.

ПРАВИЛА ВЫДАЧИ ССУДЪ ПОДЪ СОЛО-ВЕК-СЕЛЯ НА СНАБЖЕНІЕ СЕЛЬСКАГО ХОЗЯЙСТВА ОБОРОТНЫМИ СРЕДСТВАМИ ВЪ ГУБЕРНІЯХЪ ЦАРСТВА ПОЛЬСКАГО.

Учрежденія государственнаго банка, расположенныя въ губерніяхъ Привислинскаго края, открываютъ кредиты и выдаютъ ссуды подъ соло-векселя лицамъ, владѣющимъ имѣніями въ губерніяхъ Царства Польскаго, для снабженія сельскихъ хозяйствъ оборотными средствами съ обезпеченіемъ: ипотекою недвижимыхъ земскихъ имѣній или солидарнымъ поручительствомъ.

При обезпеченіи кредитовъ и ссудъ ипотекою, могутъ быть принимаемы, какъ свободныя отъ долговъ, такъ и обремененныя ипотечными долгами имущества—сіи послѣднія съ тѣмъ условіемъ, чтобы разрѣшаемые кредиты въ совокупности съ предшествующими ипотечными долгами и $\frac{9}{10}$ по тако-

вымъ за 2 года и текущій не превышали 75% стоимости.

Не могутъ быть открываемы кредиты подъ имѣнія: а) право собственности на которыя не укрѣплено за землевладѣльцемъ по ипотекамъ безспорною и безусловною записью, б) отданныя въ заставное владѣніе и в) на коихъ числится превышающія полугодовой платежъ недоимки по ссудѣ, выданной изъ кредитнаго учрежденія, или предстоитъ взысканіе другихъ просроченныхъ долговъ.

Замужнія женщины, владѣющія земскими имѣніями, а также несовершеннолѣтніе владѣльцы обоего пола могутъ пользоваться кредитомъ подъ соло-векселя не иначе, какъ съ соблюденіемъ формальностей установленныхъ статьями 184, 185, 434 и 435 гражд. улож. 1825 г.

Желающій пользоваться кредитомъ подаетъ заявленіе съ точнымъ указаніемъ на какой предметъ испрашивается кредитъ и въ какомъ размѣрѣ съ представленіемъ:

1. Описанія имѣнія съ указаніемъ: а) мѣста нахождения имѣнія б) количества удобной и неудобной земли въ имѣніи и распределеніе ея по угодьямъ в) принятый въ имѣніи сѣвооборотъ, г) количество экономическихъ посѣвовъ и сѣнокосовъ, д) число морговъ, сдаваемыхъ въ аренду, е) количество скота въ имѣніи и ж) средній или за одинъ послѣдній годъ примѣрный денежный валовой доходъ и расходъ по имѣнію.

2. Полной коліи ипотечнаго указателя, завѣренной заемщикомъ.

3. Если имѣніе заложено въ земскомъ кредитномъ обществѣ удостовѣренія главной дирекціи

сего общества: объ оцѣнкѣ имѣнія, объ остаткѣ капитальнаго долга по ссудѣ и срочныхъ платежей.

4. Если имѣніе не заложено,—планъ имѣнія и межевой реестръ, составленные и подписанные присяжнымъ землемѣромъ.

5. Удостовереніе подлежащихъ мѣстъ о размѣрѣ уплачиваемаго имѣніемъ основнаго и добавочнаго дворскаго поземельнаго налога и другихъ податей и сборовъ съ указаніемъ недоимокъ или отсутствія таковыхъ.

Ходатайство заемщика разсматривается учетно-ссуднымъ комитетомъ. Въ случаяхъ сомнѣнія въ правильности данныхъ, приведенныхъ въ описаніи имѣнія заемщика, или затруднительности опредѣлить дѣйствительную стоимость и положеніе имѣнія, а также выясненія предположенныхъ затратъ, учрежденія, по соглашенію съ заемщиками за ихъ счетъ, могутъ производить спеціальныя осмотры и оцѣнки имѣнія.

По окончательномъ разрѣшеніи кредита заемщикъ представляетъ учрежденію банка:

1. Нотаріальную копию совершеннаго имъ въ ипотечной книгѣ по опредѣленной формѣ залоговаго акта объ обезпеченіи открытаго кредита ипотечнымъ залогомъ и о принятіи имъ на себя обязательствъ въ актѣ изложенныхъ.

2. Полную офиціальную копию ипотечнаго указателя, выданную послѣ внесенія залоговой суммы. Записанная въ ипотеку сумма служитъ обезпеченіемъ открытаго кредита во все время пользованія имъ въ полной суммѣ или части оной.

При приѣмѣ въ обезпеченіе недвижимыхъ имѣній со спеціальною оцѣнкою, всѣ находящіяся въ сихъ имѣніяхъ сельско-хозяйственныя постройки,

если таковыя введены въ стоимость залоговъ, должны быть застрахованы отъ огня въ суммѣ оцѣнки.

Кредиты открываются на одинъ годъ, по истеченіи коего они подлежатъ пересмотру, при этомъ учрежденія банка по своему усмотрѣнію могутъ продолжить кредитъ на тотъ-же срокъ въ прежнемъ размѣрѣ, или же таковой сократить, а въ случаѣ обнаруженія употребленія ссуды, не согласно указаннаго назначенія—потребовать немедленнаго досрочнаго погашенія.

Открытымъ кредитомъ заемщикамъ предоставляется право пользоваться на основаніяхъ спеціальнаго текущаго счета.

Проценты взимаются въ установленномъ размѣрѣ, опредѣляемымъ общимъ порядкомъ, по истеченіи сроковъ векселей, или при досрочномъ выкупѣ; а при пользованіи кредитомъ въ формѣ спеціальнаго счета—въ установленные сроки, по расчету—за время дѣйствительнаго пользованія.

Кредиты закрываются: а) въ случаѣ замѣченыхъ отступленій отъ даннаго обязательства, б) при объявленіи заемщика несостоятельнымъ, в) при допущеніи соло-векселя до протеста и г) при появленіи публікаціи о назначеніи имѣнія, обезпечивающаго кредитъ, въ продажу съ торговъ.

Взысканія по соло-векселямъ могутъ быть обращаемы какъ на принятыя въ обезпеченіе имѣнія, такъ и на всякое другое имущество заемщика, по усмотрѣнію учрежденія банка.

ПРАВИЛО ВЫДАЧИ ССУДЪ ПОДЪ СОЛО-ВЕКСЕЛЯ НА СНАБЖЕНІЕ ОБОРОТНЫМИ СРЕДСТВАМИ ФАБРИЧНО-ЗАВОДСКИХЪ ПРЕДПРІЯТІЙ.

Государственный банкъ открываетъ кредиты и выдаетъ ссуды подъ соло-векселя владѣльцамъ

фабрично-заводскихъ предприятий для снабженія сихъ предприятий оборотными средствами.

Кредиты подъ соло-векселя могутъ быть открываемы фабрично-заводскимъ предприятиямъ, принадлежащимъ какъ частнымъ лицамъ, такъ и торговымъ товариществамъ и учрежденіямъ.

Арендаторы фабрикъ и заводовъ, а равно лица, владѣющія фабриками и заводами, находящимися на арендованной землѣ, могутъ пользоваться кредитами подъ обезпеченіе сими предприятиями лишь при условіи представленія фабрики или завода или же отданной въ аренду земли собственникомъ оныхъ въ залогъ банку.

Кредиты могутъ быть открываемы какъ предприятиямъ, находящимся уже въ ходу, такъ и вновь устроеннымъ предприятиямъ, достаточно оборудованнымъ для эксплуатаціи. Въ залогъ могутъ быть принимаемы какъ свободныя отъ долговъ, такъ и обремененныя долгами имущества,—эти послѣднія съ тѣмъ условіемъ, чтобы разрѣшаемые кредиты въ совокупности съ предшествующими обезпеченными имуществомъ долгами не превышали 50% его стоимости. Кредиты не могутъ быть открываемы подъ имущества, на коихъ числится превышающія полугодовой платежъ недоимки по ссудѣ, выданной изъ кредитнаго учрежденія, или предстоитъ взысканіе другихъ просроченныхъ долговъ.

Желающій пользоваться кредитомъ подъ соло-векселя представляетъ лично, чрезъ повѣреннаго, или по почтѣ, въ то учрежденіе банка, въ районѣ дѣйствій котораго расположено предприятие, для коего испрашивается кредитъ:

1. Заявленіе о желаніи получить ссуду съ точнымъ указаніемъ, въ какомъ размѣрѣ, на какой

срокъ и на какой предметъ предполагаемой производительности испрашивается ссуда, а также адреса.

2. Описание предпріятія, которое должно быть составлено по извѣстной формѣ или же заключать въ себѣ требуемыя свѣдѣнія, а именно:

I. Подробную опись и оцѣнку фабрично-заводскаго имущества, въ которую включаются ниже слѣдующія указанія: а) названіе предпріятія и видъ производства, а также мѣстонахожденіе предпріятія, (уѣздъ, волость, село или городъ, улица, № дома), б) размѣръ участка земли, на которомъ оно находится, в) составляетъ-ли земля и строенія собственность просителя или же оныя арендуются, съ приложеніемъ въ семъ послѣднемъ случаѣ копіи съ аренднаго договора; г) число, система, сила (въ подлежащихъ случаяхъ размѣръ и емкость) машинъ, приборовъ, аппаратовъ и исполнительныхъ механизмовъ; д) оцѣнка заемщикомъ фабрично-заводскихъ построекъ, земельного участка и инвентаря, съ приложеніемъ описи и оцѣнки имущества страховымъ обществомъ, а также страховаго полиса или предварительнаго свидѣтельства на застрахованіе; е) обременяющіе предпріятіе и обезпеченные на немъ долги.

II. Способъ принятой работы въ главномъ производствѣ и въ соединенныхъ съ нимъ второстепенныхъ отдѣлахъ.

III. Родъ и сортъ изготовляемаго товара, цѣна различныхъ сортовъ издѣлій.

IV. Дневная и годичная производительность (количество и цѣнность вырабатываемаго товара) промышленнаго предпріятія.

V. Родъ, сорта и происхожденіе сырыхъ матеріаловъ, употребляемыхъ въ производство; годо-

вое потребленіе (количество и цѣнность) сырыхъ матеріаловъ различнаго происхожденія.

VI. Родъ, происхожденіе, цѣнность и годовое потребленіе (количество и цѣнность) расходуемаго топлива.

VII. Мѣсто сбыта изготовляемаго товара; размѣръ (количество и цѣнность) сбыта въ различныя мѣста.

VIII. Подробные отчеты веденія фабрично-заводскаго хозяйства за послѣдніе годы и балансы, если таковыя составляются.

IX. Свѣдѣнія объ административномъ и техническомъ персоналѣ (какого образованія). Свѣдѣнія о количествѣ рабочихъ при главномъ и второстепенныхъ производствахъ и ихъ заработная плата.

X. Указанія по нижеслѣдующимъ вопросамъ: а) приносить ли предпріятіе просителя особую пользу какой-либо отрасли отечественной промышленности? а) Выдѣляется ли оно, въ отношеніи качества изготовляемаго продукта или технических усовершенствованій въ приѣмахъ фабрикаціи, среди другихъ ему подобныхъ предпріятій?

Кредитъ можетъ быть открываемъ какъ на веденіе предпріятія въ прежнемъ размѣрѣ, такъ и по соображенію съ оборотными расходами, въ виду предполагаемаго расширенія и усовершенствованія онаго. Въ семъ послѣднемъ случаѣ выдачи въ счетъ разрѣшеннаго кредита допускаются не прежде, какъ по оборудованіи предпріятія, согласно представленному при испрашиваніи кредита плану.

Поданное заявленіе со всѣми слѣдующими къ нему приложеніями пересылается на заключеніе къ мѣстному фабричному инспектору, или, если предпріятіе находится подъ надзоромъ горнаго или ак-

цизнаго вѣдомства, горному или акцизному начальству, которое даетъ свое заключеніе по всѣмъ пунктамъ представляемаго описанія предпріятія. При затруднительности опредѣлить стоимость фабрично-заводскаго предпріятія, или потребнаго для веденія его оборотнаго капитала по представленнымъ даннымъ, означенныя лица могутъ произвести спеціальнѣйшій осмотръ предпріятія, съ отнесеніемъ расхода на поѣздку на счетъ заемщика. О результатахъ осмотра составляется актъ, подписываемый лицомъ производящимъ осмотръ и заемщикомъ.

Оцѣнка представляемыхъ въ обезпеченіе фабрично-заводскихъ предпріятій и опредѣленіе размѣра потребнаго имъ оборотнаго капитала производится по соображенію съ полученнымъ заключеніемъ.

При оцѣнкахъ принимаются во вниманіе страховыя оцѣнки фабрично-заводскихъ зданій и машинъ, подесятинная стоимость находящейся подъ ними земли, а также земскія и городскія оцѣнки означенныхъ предпріятій. Въ предпріятіяхъ, въ коихъ ведутся балансы, принимается въ соображеніе выведенныя по балансу стоимость принадлежащихъ предпріятію имуществъ. При исчисленіи суммы долговъ, обременяющихъ представляемое въ залогъ имущество, въ такуюю включаются только стоящіе впереди государственнаго банка долги, обезпеченные запрещеніями на семь имуществъ, а также пользующіеся правомъ преимущественнаго удовлетворенія казенныя долги.

При опредѣленіи размѣра оборотнаго капитала предпріятія, принимаются во вниманіе только денежныя расходы на веденіе предпріятія, къ коимъ относятся: расходы на покупку подлежащихъ обработкѣ матеріаловъ, на топливо, на рабочую плату,

на вознагражденіе деньгами лицъ управленія, на ремонтъ машинъ и построекъ, уплату повинностей, и т. п., также общіе расходы по предпріятію, а равно арендные платежи, если кредитъ открывається арендатору.

Размѣръ оборотныхъ средствъ опредѣляется не за годъ, а по расчету за время, въ которое оборотный капиталъ періодически возстановляется продажей продуктовъ производства. Такимъ образомъ, если капиталъ сей дѣлаетъ три оборота въ годъ, то при опредѣленіи кредита, размѣръ потребныхъ для веденія предпріятія оборотныхъ средствъ принимается не свыше $\frac{1}{3}$ годового оборота. Учрежденія банка могутъ въ подтвержденіе заявленныхъ заемщикомъ данныхъ, потребовать представленія торговыхъ книгъ, счетовъ, фактуръ и друг. документовъ, относящихся до оборотовъ даннаго предпріятія.

Заемщикъ можетъ, не переводя кредита въ другое учрежденіе, представлять къ учету векселя во всякомъ учрежденіи банка, при чемъ послѣднее, согласно просьбѣ, пересылаетъ векселя въ подлежащее учрежденіе для учета—и, по полученіи увѣдомленія объ учетѣ, выдаетъ причитающуюся сумму, или же послѣ телеграфнаго сношенія съ учрежденіемъ, открывшимъ кредитъ, учитываетъ за его счетъ и пересылаетъ векселя по принадлежности. Оплата векселей можетъ быть производима во всякомъ учрежденіи банка, при чемъ за переводъ денегъ по почтѣ, или телеграфу вносится заемщикомъ установленная тарифомъ по переводу суммъ плата.

ПРАВИЛО ВЫДАЧИ ССУДЪ НА ПОКУПКУ СЕЛЬСКО-ХОЗЯЙСТВЕННЫХЪ ОРУДІЙ И МАШИНЪ.

Государственный банкъ выдаетъ ссуды на покупку сельско-хозяйственныхъ и другихъ машинъ

отечественнаго производства, подь соло-векселя съ обезпеченіемъ: а) приобрѣтаемымъ и существующимъ инвентаремъ, недвижимыми имуществами, а также поручительствомъ благонадежныхъ лицъ.

При обезпеченіи ссуды только инвентаремъ существующимъ, или вновь прибрѣтаемымъ, размѣръ ссуды не можетъ превышать 50% оцѣнки обезпечивающаго ссуду инвентаря, а при желаніи получить ссуду въ высшемъ размѣрѣ, требуется представленіе дополнительныхъ обезпеченій. Во всякомъ случаѣ размѣръ ссуды не можетъ превышать 75% стоимости вновь прибрѣтаемаго на ссуду инвентаря.

Недвижимое имущество можетъ обезпечивать ссуду только въ томъ случаѣ, если предшествующіе обезпеченные на немъ долги не достигаютъ $\frac{2}{3}$ стоимости сего имущества, при чемъ ссуда вмѣстѣ съ упомянутыми долгами не должна превышать 75% стоимости обезпечивающаго имущества.

Ссуды для прибрѣтенія орудій и машинъ выдаются не на руки заемщикамъ, а продавцамъ инвентаря, по представленіи его на мѣсто и по приѣмѣ его въ закладъ, если ссуда обезпечивается самимъ инвентаремъ. Ссуды выдаются на срокъ не далѣе 3-хъ лѣтъ, съ постепеннымъ погашеніемъ.

Желающей воспользоваться ссудою на покупку сельско-хозяйственныхъ орудій и машинъ подаетъ о семъ заявленіе въ мѣстное учрежденіе банка съ указаніемъ: а) какія именно орудія и машины желаетъ прибрѣсти, б) за какую цѣну, в) изъ какого завода, или склада, г) чѣмъ предполагается обезпечить ссуду, д) площади имѣнія заемщика, размѣръ экономическихъ посѣвовъ и сѣнокосовъ, количество

рабочаго скота и перечень имѣющихся уже орудій и машинъ.

Если ссуду предполагается обезпечить находящимися въ имѣніи машинами, то должны быть представлены подробныя свѣдѣнія о сихъ машинахъ, съ указаніемъ ихъ рода, стоимости и времени пріобрѣтенія. При обезпеченіи ссуды недвижимымъ имуществомъ, необходимо представленіе свѣдѣній объ оцѣнкѣ имущества и обременяющихъ его долгахъ.

По разрѣшеніи ссуды, учрежденія банка выдаютъ заемщику удостовѣреніе въ томъ, что, по доставленіи пріобрѣтаемаго инвентаря на мѣсто, продавцу будетъ выплачена назначенная къ выдачѣ сумма. Удостовереніе это заемщикъ передаетъ продавцу, который и отпускаетъ требуемый инвентарь.

Если ссуда обезпечивается существующимъ инвентаремъ, то, по прибытіи сего послѣдняго на мѣсто, составляется обезпечивающему ссуду инвентарю опись въ присутствіи не менѣе 3-хъ свидѣтелей и чиновъ мѣстной полиціи, (съ наложеніемъ видимыхъ знаковъ пріема его въ закладъ), копія съ которой выдается заемщику, а подлинная представляется въ банкъ. Опись принятыхъ въ закладъ машинъ, если она составлена безъ участія чиновниковъ банка, должна быть удостовѣрена земскимъ начальникомъ.

По совершеніи формальностей обезпеченія ссуды заемщикъ выдаетъ банку: а) соло-вексель на сумму ссуды, б) и обязательство, въ коемъ заключаются главныя условія, на которыхъ разрѣшена ссуда и сроки погашенія таковой, а также принятіе на себя заемщикомъ отвѣтственности за цѣлость и сохранность залоговъ. Вслѣдъ за тѣмъ ссуда вы-

да выдается поставщику машинъ, по представленіи въ учрежденіе банка выданнаго заемщику удостовѣренія, съ надписью на немъ поставщика о доставкѣ машинъ на мѣсто и сдачѣ ихъ заемщику, а также и фактуры, въ которой должно быть означено, — какія именно машины отпущены, кому именно, когда и за какую продажную цѣну. Обезпечивающія ссуды машины и орудія, подверженныя порчѣ отъ огня, должны быть застрахованы. Находящіяся въ залогѣ орудія и машины осматриваются чиновниками банка не менѣе одного раза въ годъ. Въ случаѣ неисправности ихъ содержанія, или нарушенія въ чемъ либо выданнаго заемщикомъ обязательства, банкъ можетъ требовать дополнительнаго обезпеченія, или же частичнаго погашенія ссуды, или даже возврата всей ссуды; и если заемщикъ въ 6-ти дневный срокъ, со времени полученія увѣдомленія, не исполнитъ означеннаго требованія, то банкъ собственнымъ распоряженіемъ продаетъ заклады.

Если при повѣркѣ заложеннаго инвентаря, таковаго на лицо не окажется, банкъ требуетъ немедленнаго досрочнаго погашенія ссуды, независимо отъ могущей быть отвѣтственности заемщика, какъ за растрату имущества, отданнаго на храненіе.

Ссуды крестьянамъ собственникамъ или же крестьянамъ образующимъ отдѣльныя товарищества выдаются на тѣхъ же основаніяхъ съ нижеслѣдующими дополненіями: а) въ заявленіи о выдачѣ ссуды, кромѣ требуемыхъ данныхъ, долженъ быть обозначенъ рабочій составъ семьи и размѣръ числящихся за заемщикомъ недоимокъ въ податяхъ и сборахъ, б) ссуды разрѣшаются не иначе какъ по повѣркѣ на мѣстѣ должностнымъ лицомъ банка предъявляемыхъ заемщикомъ свѣдѣній и данныхъ

в) соло-векселя заемщиками не выдаются, но взаимѣнъ сего, въ обязательствѣ сверхъ условій, на которыхъ разрѣшена ссуда, означается, что заемщики отвѣчаютъ передъ банкомъ всеѣмъ своимъ могущимъ подлежать отчужденію имуществомъ.

ССУДЫ ПОДЪ ТОВАРЫ.

Государственный банкъ выдаетъ ссуды подъ товары отечественнаго производства. Цѣль этой операціи—устранить послѣшнюю реализацію продуктовъ и дать возможность съ большею выгодною продать имѣющіяся товары, лицамъ, нуждающимся въ деньгахъ для оборотныхъ средствъ и другихъ надобностей.

Выдачею ссудъ подъ товары государственный банкъ, во первыхъ, удовлетворяетъ неотложную нужду въ деньгахъ и тѣмъ даетъ возможность производителямъ не спѣшить реализацію, и не наполнять рынки сбыта значительнымъ количествомъ извѣстнаго продукта, появленіе котораго въ большомъ количествѣ оказываетъ давленіе на цѣны и содѣйствуетъ пониженію таковой цѣны; а во вторыхъ, выдавая ссуды торговцамъ и другимъ лицамъ, въ распоряженіи коихъ для тѣхъ или другихъ цѣлей находятся болѣе или менѣе значительные запасы принимаемыхъ въ обезпеченіе по ссудамъ продуктовъ, преслѣдуетъ ту цѣль, что чѣмъ доступнѣе кредитъ для покушщика, тѣмъ обезпеченнѣе сбытъ продукта для продавца-производителя; и такимъ образомъ способствуетъ оживленію торговли и развитію промышленности.

Всеѣ лица, въ распоряженіи коихъ находятся принимаемые въ залогъ продукты, могутъ пользо-

ваться подтоварнымъ кредитомъ на основаніи существующихъ правилъ, которыми основныхъ формъ подтоварнаго кредита установлено двѣ: во-первыхъ, — кредитъ вещно-зологовой и во-вторыхъ, — кредитъ лично-вещный, т. е. частью зологовой, частью вексельный.

При вещно-зологовомъ кредитѣ выданная ссуда обезпечивается только однимъ залогомъ и съ заемщика берется залоговое обязательство, по которому, въ случаѣ неисправности, взысканіе обращается исключительно на залогъ, назначаемый въ продажу; а при лично-вещномъ кредитѣ по выданной ссудѣ заемщикъ, кромѣ залога, отвѣчаетъ всѣмъ своимъ имуществомъ.

При зологовомъ кредитѣ ссуды разрѣшаются всѣмъ безъ исключенія лицамъ, а при лично-вещномъ кредитѣ ссуды выдаются только лицамъ, признаннымъ благонадежными.

При обезпеченіи ссуды исключительно залогомъ устанавливается охрана со стороны Банка, подъ его ключемъ, съ наложеніемъ на помѣщеніе печатей или пломбъ.

По зологовымъ кредитамъ размѣръ ссуды не можетъ превышать $\frac{2}{3}$ цѣны, а для лично-вещнаго кредита ссуда можетъ быть увеличена до 75% цѣнки, при чемъ заемщикъ выдаетъ соло-вексель на сумму выданно и ссуды, или представляетъ поручительство лицъ, извѣстныхъ Банку.

При пользованіи ссудою въ формѣ лично-вещнаго кредита, допускается также въ извѣстныхъ случаяхъ, съ соблюденіемъ особыхъ правилъ, передвиженіе залоговъ, а равно и переработка сырыхъ продуктовъ въ полуфабрикатъ или издѣлія.

На основаніи существующихъ правилъ ссуды подѣ товары выдаются съ условіемъ: а) храненія въ благонадежномъ помѣщеніи за печатью и подѣ ключемъ Банка, б) передачи на храненіе правительственнымъ, общественнымъ или инымъ Учрежденіямъ и в) оставленія товара на отвѣтственномъ храненіи у самого залогодателя.

Желающій получить ссуду, подаетъ въ мѣстное учрежденіе Банка заявленіе съ указаніемъ: рода, количества предназначеннаго къ залогу товара, мѣста его храненія и мѣста жительства заемщика.

По полученіи заявленія о выдачѣ ссуды, особливо назначаемымъ отъ Банка лицомъ, а въ необходимыхъ случаяхъ при содѣйствіи эксперта, осматривается предназначенный для залога товаръ на мѣстѣ его храненія и провѣряются показанія заемщика, при чемъ количество сложеннаго товара опредѣляется приблизительно, тѣмъ способомъ, который, по роду его и условіямъ храненія, окажется наиболѣе удобнѣмъ, для опредѣленія же его качества отбирается на выдержку нѣсколько пробъ и образцовъ, или же составляется подробное описаніе залога, если образцы, или пробы товара, по своему свойству сопряжены съ затрудненіемъ доставленія ихъ въ Банкъ.

При оставленіи залога на отвѣтственномъ храненіи заемщика, пробы или образцы снабжаются печатью заемщика; закладываемому товару составляется опись въ присутствіи не менѣе 3-хъ свидѣтелей и чиновъ мѣстной полиціи, за подписью осматривающаго лица и заемщика съ наложеніемъ на товаръ и помѣщеніе, въ которомъ находится залогъ, видимыхъ знаковъ пріема въ закладъ (печати и пломбы).

Предназначаемый къ залогу товаръ долженъ храниться отдѣльно отъ другихъ, не предназначенныхъ для залога товаровъ, сложенныхъ въ одномъ съ нимъ помѣщеніи.

Описаніе залога съ отобранными пробами и образцами для опредѣленія его стоимости оцѣнивается Учетно-Ссуднымъ Комитетомъ. Стоимость предназначенныхъ въ залогъ товаровъ опредѣляется на основаніи свѣдѣній о цѣнахъ на нихъ въ разныхъ пунктахъ сбыта, собираемыхъ непосредственно на мѣстахъ и получаемыхъ отъ биржевыхъ комитетовъ, земскихъ и другихъ учреждений, желѣзно-дорожныхъ Управленій или ихъ агентовъ, а также частныхъ лицъ, близко знакомыхъ съ условіемъ торговли продуктами известной категоріи.

По опредѣленіи стоимости залога, размѣръ каждой ссуды назначается по соображенію съ качествомъ товара, устойчивостью цѣнъ на него, условіями реализаціи и храненія товара, а также и положеніемъ торговыхъ обстоятельствъ вообще.

Размѣръ ссудъ не можетъ быть выше $\frac{2}{3}$ мѣстной цѣны на соотвѣтствующій товаръ и 75% означенной цѣны при дополнительномъ обезпеченіи залога.

Ссуды выдаются на сроки не свыше 9 мѣсяцевъ, по усмотрѣнію учрежденія Б. допускаются отсрочки, продолжительностью каждая не далѣе 3-хъ мѣсяцевъ, съ частичнымъ погашеніемъ ссуды.

Расходы по храненію, перевѣшиванію и перевѣриванію товара удерживаются съ заемщика. Когда разрѣшеніе ссуды сопряжено съ особыми расходами по командировкѣ служащихъ, покрытіе такихъ расходовъ съ заемщика удерживается $\frac{1}{2}\%$ съ суммы ссуды, не превышающей 10000 рублей и 4%

по ссудамъ, превышающимъ эту норму. $\frac{1}{100}$ за ссуду, а также расходы по приему товаровъ въ залогъ, удерживаются при выдачѣ ссуды.

Заемщикамъ разрѣшается досрочно уплачивать ссуды какъ полностью, такъ и по частямъ, при этомъ банкъ удерживаетъ $\frac{1}{100}$ только за время дѣйствительнаго пользованія ссудою, а за остальное время возвращаетъ—по расчету за полные полу-мѣсяцы.

При полученіи ссуды залогодатель подписываетъ обязательства, въ которыхъ обозначены главныя условія, на коихъ выдана ссуда. Въ приемѣ залога банкъ выдаетъ заемщику квитанцію, съ означеніемъ рода, количества и сорта заложеннаго товара, оцѣнки и расчета по выданной ссудѣ, а также срока ссуды.

Разрѣшенной ссудой заемщикъ можетъ пользоваться на основаніяхъ спеціального текущаго счета, получая надлежащую сумму по частямъ и производя частныя же уплаты, съ начисленіемъ въ семь случаевъ $\frac{1}{100}$ въ установленные сроки лишь за дѣйствительно состоящія въ пользованіи заемщика суммы.

Заложенный товаръ дозволяется продавать другимъ лицамъ, при условіи погашенія ссуды, или же перевода долга на покупателя. Продажа—съ переводомъ долга дозволяется не иначе, какъ съ разрѣшенія банка, который можетъ измѣнить первоначальныя условія ссуды.

При пониженіи цѣны на заложенный товаръ противъ той, по которой онъ былъ принятъ въ залогъ, настолько, что ссуда, обезпеченная только товаромъ, достигнетъ $75\frac{0}{100}$ цѣны залога—а ссуда обезпеченная сверхъ того соло-векселемъ $85\frac{0}{100}$ цѣны,

заемщикъ обязанъ въ теченіи 6 дней со времени доставленія о семъ увѣдомленія, обезпечить ссуду соотвѣтствующею уплатою или дополнительнымъ обезпеченіемъ по такому расчету, чтобы остающаяся въ долгу сумма не превышала по отношенію къ существующей стоимости залога $\frac{2}{3}$ и 75% цѣны товара.

Огражденіе залоговъ отъ порчи лежитъ во все время залога на обязанности заемщика, въ случаѣ же не принятія имъ необходимыхъ въ этомъ отношеніи мѣръ, — банкъ своимъ распоряженіемъ, за его счетъ, производитъ таковыя мѣры предосторожности. Заложенные товары для удостовѣренія сохранности ихъ, во всякое время, могутъ быть свидѣтельствованы командированнымъ отъ банка лицомъ. Въ случаѣ обнаруженія утраты залога, по ссудѣ обезпеченной соло-векселемъ, заемщикъ обязанъ въ теченіи 6 дней по требованію банка внести всю, или часть занятой суммы, или представить соотвѣтственное дополнительное обезпеченіе. За неисполненіе сего принимаются мѣры ко взысканію долга и привлеченію къ законной отвѣтственности.

Съ разрѣшенія совѣта банка заложенные товары извѣстныхъ категорій безъ погашенія ссуды, могутъ допускаться къ переработкѣ съ передвиженіемъ таковыхъ на фабрики и заводы или иныя промышленныя устройства.

О передвиженіи товара за черту того сельскохозяйственнаго имѣнія или промышленнаго предпріятія, въ предѣлахъ коего товаръ принять въ залогъ, заемщикомъ подается о семъ въ учрежденіе банка, коимъ выдана ссуда, заявленіе съ указаніемъ: количества и рода предложеннаго къ передвиженію товара, способа перевозки, цѣли передвиже-

нія, пути слѣдованія и мѣста назначенія товара, на что получаетъ, при обязательствѣ соблюденія извѣстныхъ условій при перевозкѣ товара, разрѣшительное свидѣтельство съ обозначеніемъ количества, рода вывозимаго товара и мѣста его назначенія, съ указаніемъ, что таковой находится въ залогѣ у государственнаго банка.

Переработка товара разрѣшается съ условіемъ постепеннаго пополненія заложенныхъ матеріаловъ, по мѣрѣ обращенія ихъ въ переработку, или безъ такового пополненія, съ обезпеченіемъ ссуды, въ послѣднемъ случаѣ, матеріаломъ, находящимся въ обработкѣ. О разрѣшеніи приступить къ переработкѣ подается заявленіе съ указаніемъ: а) количества товара, предположеннаго къ обработкѣ, рода товара, въ которой онъ будетъ переработанъ и періодъ времени переработки; б) наименованіе предпріятія, гдѣ предположена переработка, съ означеніемъ его мѣстонахожденія и имени владѣльца; в) способа передвиженія и г) помѣщенія, въ которое онъ будетъ сложенъ послѣ переработки.

Если полученный отъ обработки товаръ будетъ сложенъ не въ томъ помѣщеніи, гдѣ онъ находился до обработки, то на товаръ или помѣщеніе, въ коемъ онъ сложенъ, налагаются банкомъ, видимые знаки пріема его въ залогъ.

О ходѣ переработки заложеннаго товара заемщикъ обязанъ представлять въ подлежащее учрежденіе, въ извѣстные сроки, отчетность съ указаніемъ количества и рода товара: а) обращеннаго въ переработку б) полученнаго отъ переработки и в) остающагося въ составѣ первоначально заложенной партіи.

По окончаніи переработки заемщикъ можетъ просить о разрѣшеніи выдачи ему ссуды подъ го-

товый продуктъ, съ зачетомъ долга по первоначальной ссудѣ подь сырой матеріалъ.

Принятые въ залогъ товары за исключеніемъ неподверженныхъ порчѣ отъ пожара, должны быть застрахованы отъ огня.

За сокрытіе или отчужденіе, до погашенія ссуды, залоговъ, оставленныхъ на храненіи залогодателей, заемщики привлекаются къ отвѣтственности; установленной закономъ за растрату имущества, ввѣреннаго для сохраненія (ст. 1691—1682 уст. наказ. и ст. 177 устав. наказ. изд. 1885 г.).

Учрежденія банка, независимо выдачи ссудъ подь товары, выдаютъ, также, ссуды подь варранты т. е, документы на товары находящіяся въ складахъ или въ пути какъ то: складочныя и закладныя свидѣтельства товарныхъ складовъ, коноссаменты, квитанціи транспортныхъ предпріятій, дубликаты накладныхъ желѣзныхъ дорогъ и т. п.

Ссуды выдаются подь товары отечественнаго производства, внесенные въ утвержденную совѣтомъ банка роспись. Совѣтомъ банка утверждается, также, списокъ предпріятій, товарные документы коихъ могутъ быть принимаемы въ обезпеченіе по ссудамъ.

Выдача ссудъ подь залогъ иностранныхъ товаровъ разрѣшается, не иначе, какъ по постановленію совѣта банка, утверждаемаго министромъ финансовъ.

Ссуды выдаются непосредственно изъ учреждений банка, а также, и черезъ посредниковъ—исключительно мелкимъ землевладѣльцамъ, арендаторамъ и крестьянамъ.

При выдачѣ ссудъ подь товары, учрежденія банка, независимо общихъ основныхъ правилъ по подтоварнымъ ссудамъ, руководствуются отдѣльными

правилами, утвержденными для известных однородных товаров.

ПРАВИЛА ВЫДАЧИ ССУДЪ ПОДЪ ЗАЛОГЪ СЕЛЬСКО-ХОЗЯЙСТВЕННЫХЪ ПРОДУКТОВЪ.

Государственный банкъ выдаетъ ссуды подъ зерновые хлѣба, масличныя сѣмена и другіе сельско-хозяйственные продукты отечественнаго производства, преслѣдуя, какъ уже сказано, ту цѣль, чтобы устранять слишкомъ поспѣшную реализацію продуктовъ урожая даннаго года и распредѣлять таковую на послѣдующіе мѣсяцы той же хлѣбной кампаніи.

Ссуды выдаются производителямъ и торговцемъ подъ продукты, которые предназначены для продажи въ первоначальномъ или переработанномъ видѣ.

Подъ продукты, предназначенные для удовлетворенія собственныхъ потребностей (личныхъ или хозяйственныхъ), ссуды не выдаются.

Желающій получить ссуду подаетъ о томъ заявленіе, по полученіи котораго командируется чиновникъ для осмотра залога и для повѣрки показанія заемщика, который опредѣляетъ его количество, а также составляетъ опись залога и вмѣстѣ со взятыми на выдержку пробами представляетъ учрежденію банка. Учрежденіе банка по исчисленіи количества продукта (въ четвертяхъ и пудахъ) опредѣляетъ его стоимость и по соображенію съ качествомъ продукта, его свойствами, условіями храненія и видами на дальнѣйшее настроеніе хлѣбнаго рынка, назначаетъ размѣръ ссуды.

Ссуды выдаются на срокъ до 6 мѣсяцевъ, съ допущеніемъ, въ уважительныхъ случаяхъ по усмо-

трѣнію банка, отсрочекъ, съ непремѣннымъ условіемъ погашенія: первый разъ 10%, второй 20%, третій разъ 40% первоначальной ссуды. Вмѣстѣ съ тѣмъ, имѣется въ виду, чтобы окончательный расчетъ никоимъ образомъ, не переходилъ на новую хлѣбную кампанію.

Ссуды выдаются подъ продукты обмолоченные и не обмолоченные, сложенные въ скирдахъ или въ крытыхъ помѣщеніяхъ. Причемъ заемщику предоставляется право производить умолоть, съ условіемъ, донесенія о семъ банку.

Размѣръ ссуды подъ необмолоченный продуктъ не превышаетъ 40% цѣны предполагаемаго въ ономъ зерна; а подъ кукурузу, въ кошницахъ, можетъ быть увеличенъ до 60%.

Крестьянамъ, не имѣющимъ внѣ надѣльной земельной собственности, ссуды подъ продукты предназначенные къ продажѣ выдаются по предварительному осмотру, только товариществамъ, за круговую другъ за друга отвѣтственностью, какъ залогомъ, такъ и всѣмъ принадлежащимъ имъ имуществомъ.

Заявленіе о выдачѣ ссуды подается уполномоченнымъ товарищества, который подписываетъ обязательства, векселя и др. документы.

При заявленіи представляются: довѣренность съ удостовѣреніемъ волостного правленія о личности уполномоченнаго, договоръ о товариществѣ, удостовѣреніе о наличности хлѣба и опись имущества у каждаго члена товарищества въ отдѣльности, составленныя сельскимъ старостою въ присутствіи 3-хъ свидѣтелей и владѣльца.

Заявленіе о выдачи ссуды должно быть засвидѣтельствовано волостнымъ правленіемъ съ ука-

заніємъ, что оно принимаетъ на себя неослабное наблюденіе за цѣлостью и сохранностью продуктовъ, и въ случаѣ растраты, порчи, истребленія пожаромъ и т. п. будетъ сообщать учрежденію банка. Помимо сего, ходатайство о выдачѣ ссуды должно быть снабжено разрѣшеніемъ участковаго земскаго начальника или соотвѣтствующаго должностнаго лица.

Съ разрѣшенія волостнаго правленія крестьяне могутъ вывозить обезпечивающіе ссуду продукты для продажи на базары, о чемъ правленіе немедленно увѣдомляетъ надлежащее учрежденіе.

По продажѣ залоговъ, не позже 6 дней со дня вывоза, заемщикъ обязанъ погасить полностью или соотвѣтственной проданному количеству частью полученную имъ ссуду.

Неисполненіе сего влечетъ за собою отвѣтственность заемщика, какъ за растрату ввѣреннаго его храненію залога.

ПРАВИЛА ВЫДАЧИ ССУДЪ ДЛЯ ВОСПОСОБЛЕНІЯ ОТЕЧЕСТВЕННОМУ ОВЦЕВОДСТВУ.

Государственный банкъ выдаетъ ссуды: а) овцеводамъ на оборотные расходы по овцеводству и б) подъ залогъ шерсти отечественнаго производства.

Ссуды овцеводамъ выдаются на основаніи правилъ для ссудъ подъ соло-векселя землевладѣльцамъ, съ слѣдующими дополненіями: къ заявленію объ открытіи кредита должны быть приложены подробныя свѣдѣнія о количествѣ находящихся въ имѣніи овецъ, съ указаніемъ ихъ породы и возраста. Повѣрка принятыхъ въ залогъ овецъ производится ежегодно. На находящіяся въ имѣніи овчарни налагаются видимые знаки пріема овецъ въ залогъ.

Кредиты открываются на сроки до 12 мѣсяцевъ. Въ случаѣ продажи снятой съ овецъ шерсти ранѣе сего срока, полностью или частью, заемщикъ долженъ произвести досрочное погашеніе сдѣланныхъ въ счетъ кредита позаймствованій.

Ссуды подъ залогъ шерсти производятся на основаніяхъ ссудъ подъ земледѣльческіе продукты.

Ссуды выдаются подъ овечью шерсть отечественнаго происхожденія, какъ мытую, такъ и перегонъ и грязную, сложенную въ тюки по сортамъ.

Ссуды подъ шерсть, привозимую на ярмарку, могутъ быть выдаваемы не ранѣе 2-хъ недѣль до дня назначеннаго для открытія ярмарки, и на срокъ не позже 6-ти дней со дня ея закрытія.

Размѣръ ссуды подъ залогъ шерсти не можетъ превышать: для грязной $\frac{1}{2}$ мѣстной цѣны, а для очищенной (мытой, перегонъ) $\frac{2}{3}$ означенной цѣны. Ссуды подъ залогъ очищенной шерсти, при благонадежности заемщика, могутъ быть увеличены до 75%.

Ссуды подъ шерсть выдаются на сроки: подъ грязную— до 4 мѣсяцевъ и подъ очищенную до 6-ти мѣсяцевъ съ допущеніемъ отсрочекъ съ условіемъ частичнаго погашенія отъ 10 до 40% ссуды.

ПРАВИЛА ВЫДАЧИ ССУДЪ ДЛЯ ВОСПОСОБЛЕНІЯ ОТЕЧЕСТВЕННОМУ ХМѢЛЕВОДСТВУ.

Государственный банкъ открываетъ кредиты: хмѣлеводамъ на оборотные расходы по разведенію хмѣля и выдаетъ ссуды подъ собранный хмѣль.

Ссуды хмѣлеводамъ на оборотные расходы по разведенію хмѣля выдаются на основаніяхъ ссудъ подъ соло-векселя землевладѣльцамъ съ слѣдующими

дополненіями: къ заявленію лица, желающаго получить ссуду, кромѣ данныхъ и документовъ, требуемыхъ правилами о ссудахъ подѣ соло-векселя землевладѣльцамъ, долженъ быть приложенъ завѣренный просителемъ чертежъ и подробное описаніе принадлежащихъ ему хмѣльниковъ, съ указаніемъ величины площади, занятой хмѣлемъ, количества саженьцевъ, ихъ возраста, сорта хмѣля и имѣющихся приспособленій для сушки и обработки его.

Ссуды въ счетъ разрѣшенныхъ кредитовъ выдаются на сроки до 9 мѣсяцевъ, причемъ хмѣлеводы могутъ ими пользоваться лишь въ періодъ съ 1-го Марта по 1-е Декабря каждаго года, съ допущеніемъ въ исключительныхъ случаяхъ отсрочекъ, но не иначе, какъ съ частичнымъ погашеніемъ ссуды. Въ случаѣ продажи хмѣля ранѣе срока ссуды, заемщикъ долженъ произвести соотвѣтственное досрочное погашеніе.

Кредиты мелкимъ хмѣлеводамъ могутъ быть открываемы на тѣхъ же основаніяхъ, въ составѣ цѣлыхъ сельскихъ обществъ или же образующимъ отдѣльныя товарищества, за круговою другъ за друга порукою членовъ общества и товариществъ.

Ссуды подѣ хмѣль необработанный, надлежащимъ образомъ высушенный, выдаются исключительно хмѣлеводамъ, а подѣ обработанный хмѣль и подѣ складочныя на него свидѣтельства, также торговцемъ хмѣлемъ и владѣльцемъ фабрикъ обрабатывающимъ хмѣль, на основаніи правилъ установленнымъ по выдачѣ ссудъ подѣ товары.

Ссуды подѣ обработанный хмѣль выдаются на срокъ до 9 мѣсяцевъ, безъ допущенія отсрочекъ.

ПРАВИЛА ВЫДАЧИ ССУДЪ ДЛЯ ВОСПОСОБЛЕНІЯ ОТЕЧЕСТВЕННОМУ ХЛОПКОВОДСТВУ.

Государственный банкъ выдаетъ ссуды для снабженія хлопководовъ оборотными средствами на основаніи общихъ правилъ о сельскохозяйственныхъ кредитахъ съ нижеслѣдующими отступленіями: а) обезпеченіемъ кредита могутъ служить только земли, право собственности на которыя укрѣплено мѣстными областными судами; и б) опредѣленіе стоимости представляемыхъ въ залогъ участковъ производится учрежденіями банка по спеціальнымъ оцѣнкамъ.

Ссуды подъ залогъ неочищенного и очищенного хлопка выдаются на основаніи правилъ ссудъ подъ товары.

Ссуды подъ неочищенный хлопокъ выдаются исключительно хлопководамъ (на срокъ не свыше 3-хъ мѣсяцевъ, въ размѣрѣ 40% мѣстной цѣны), а подъ очищенный хлопокъ въ пресованномъ видѣ, какъ хлопководамъ, такъ и торговцамъ, при условіи, чтобы кипы были снабжены марками хлопкоочистительныхъ заводовъ, удостоверяющихъ качество хлопка (его сортъ и видъ) и принимающихъ на себя отвѣтственность за правильность показаній марки.

Желающій воспользоваться ссудою подъ коносаменты (удостовереніе шкипера-начальника корабля въ принятіи товара для доставленія въ назначенное мѣсто), и квитанціи пароходныхъ и транспортныхъ предпріятій и дубликаты накладныхъ желѣзныхъ дорогъ (на отправленный въ Европейскую Россію хлопокъ) подаетъ о семъ въ мѣстное учрежденіе государственнаго банка заявленіе, съ указаніемъ раз-

мѣра испрашиваемой ссуды, срока, на который она испрашивается, мѣстожителства своего, а также основаній, на коихъ онъ желаетъ пользоваться ссудой. Къ заявленію должны быть приложены: а) документъ на отправленный хлопокъ, подъ который испрашивается ссуда; б) удостовѣреніе выдавшаго документъ предпріятія о родѣ, качествѣ и количествѣ принятаго къ перевозкѣ хлопка, если данныя эти не содержатся въ самомъ документѣ. (Въ случаѣ отказа транспортнаго предпріятія въ выдачѣ удостовѣренія и отсутствія на кипахъ марки хлопкоочистительнаго завода, заемщикъ можетъ просить учрежденіе банка о производствѣ самимъ банкомъ описи и оцѣнки хлопка. Въ семъ случаѣ на предпріятіи остается лишь отвѣтственность за сохранность хлопка) и в) полисъ или предварительное свидѣтельство страховаго учрежденія о страхованіи хлопка, если таковой не принять на страхъ предпріятіемъ, выдавшимъ документъ.

Въ предъявляемыхъ для полученія ссуды документахъ, должно быть ясно выражено согласіе предпріятія, выдавшаго документъ, что оно отвѣчаетъ за показанные въ нихъ родъ, количество и качество хлопка, а также должны быть указаны и всѣ тѣ условія, которыми означенное предпріятіе ограничиваетъ свою отвѣтственность за цѣлость и неизмѣняемость хлопка.

Ссуды подъ документы на хлопокъ, находящійся въ пути, выдаются исключительно лицамъ, благонадежность коихъ извѣстна банку, въ размѣрѣ не свыше $\frac{2}{3}$ стоимости отправленнаго хлопка, на сроки сообразно съ продолжительностью доставки груза на мѣсто назначенія, но не больше 3 мѣсяцевъ,

съ допущеніемъ отсрочки, въ случаѣ задержки хлоп-ка по пути слѣдованія.

По разрѣшеніи выдачи ссуды, съ заемщика берется соло-вексель на сумму выданной ссуды, или на всю сумму разрѣшеннаго ему кредита. Въ случаѣ неисправности заемщика взысканіе можетъ быть обращено, независимо отъ заложеннаго товара, на всякое имущество, принадлежащее заемщику.

Ссуды подъ залогъ, какъ простыхъ, такъ и двойныхъ складочныхъ свидѣтельствъ товарныхъ складовъ, на хлопокъ очищенный, сданный на храненіе, а также неочищенный, сданный для очистки на хлопкоочистительные заводы (дѣйствующіе на правахъ товарныхъ складовъ), могутъ быть выдаваемы всѣмъ лицамъ, желающимъ воспользоваться ссудою.

Ссуды выдаются на сроки до 9 мѣсяцевъ, но во всякомъ случаѣ, не свыше условленнаго срока храненія хлопка въ складѣ; а если хлопокъ отданъ на неопредѣленное время, то на срокъ не свыше 6 мѣсяцевъ со дня отдачи его на храненіе.

Ссуды подъ свидѣтельства на сѣмянный хлопокъ, принятый на заводы для очистки и въ склады для храненія, выдаются впредь до очистки его въ размѣрѣ 40% стоимости неочищеннаго хлопка; по очисткѣ же его можетъ быть выдана дополнительная ссуда.

Желающіе воспользоваться ссудою подаютъ о семъ заявленіе съ приложеніемъ: простого свидѣтельства съ копіей или обѣ части двойного свидѣтельства и страхового полюса.

ССУДЫ ПОДЪ МЕТАЛЛЫ И МЕТАЛЛИЧЕСКІЯ ИЗДѢЛІЯ.

Государственный банкъ выдаетъ ссуды подъ залогъ чугуна, желѣза, стали, мѣди, цинка, свинца и марганца не въ дѣлѣ, а также и руды, отдѣленной отъ пустой породы и отсортированной (не иначе какъ съ дополнительнымъ обезпеченіемъ соло-векселемъ).

Ссуды, подъ издѣлія изъ металловъ, выдаются подъ такія только издѣлія, сбытъ коихъ, и притомъ въ предлагаемомъ къ залогу количествѣ, учрежденіе банка признаетъ достаточно обезпеченнымъ по мѣстнымъ условіямъ.

Ссуды подъ металлы въ Сибири, Среднеазіатскихъ владѣніяхъ и на Уралѣ выдаются на срокъ адо 15 мѣсяцевъ, а въ прочихъ мѣстностяхъ, равно какъ и подъ руду и металлическія издѣлія, на срокъ не свыше 9-ти мѣсяцевъ, съ допущеніемъ отсрочекъ.

Размѣръ ссудъ подъ металлы и рельсы не можетъ превышать $\frac{2}{3}$ оцѣнки залога, и 75%—съ дополнительнымъ обезпеченіемъ. Ссуды подъ руду и металлическія издѣлія выдаются не свыше 40%, а съ дополнительнымъ обезпеченіемъ соло-векселемъ 60% оцѣнки банка.

Свинецъ, цинкъ, а также листовое, тонкосортное и мелкосортное желѣзо, тѣ же сорта стали-листовая мѣдь и металлическія издѣлія должны быть застрахованы отъ огня.

Заемщикамъ разрѣшается на общемъ основаніи производить переработку и передвиженіе за, логовъ безъ соотвѣтствующаго погашенія ссуды.

ССУДЫ ПОДЪ КОРМОВЫЯ ТРАВЫ И РАСТИТЕЛЬНЫЯ МАСЛА.

Государственный банкъ принимаетъ въ залогъ сѣмена клевера и другія кормовыя травы, а также растительныя масла (льняное, подсолнечное, конопляное и др.), на основаніяхъ, изложенныхъ въ правилахъ по подтоварнымъ ссудамъ, съ дополнительнымъ обезпеченіемъ соло-векселемъ.

Ссуды разрѣшаются на сроки до 3-хъ мѣсяцевъ, со взятіемъ каждый разъ пробъ, принятыхъ въ залогъ маслъ, и при признаніи, что эти масла не подверглись порчѣ.

Ссуды выдаются въ размѣрѣ не свыше 50% мѣстной цѣны.

ССУДЫ ПОДЪ КАРТОФЕЛЬ, КРАХМАЛЬ И КАРТОФЕЛЬНУЮ МУКУ.

Ссуды эти выдаются по правиламъ, установленнымъ для выдачи ссудъ подъ земледѣльческіе продукты, лицамъ, благонадежность коихъ извѣстна банку, съ дополнительнымъ обезпеченіемъ или поручительствомъ.

Ссуды подъ картофель выдаются не свыше 40% мѣстной цѣны, при условіи обезпеченности его сбыта удобствами путей сообщенія къ главнымъ мѣстамъ сбыта, какъ то: винокуреннымъ и крахмальнымъ заводамъ.

Ссуды выдаются на срокъ до 3-хъ мѣсяцевъ, съ допущеніемъ отсрочки, не далѣе 3-хъ мѣсяцевъ, съ погашеніемъ не менѣе 10% ссуды.

Представляемые въ залогъ крахмаль и картофельная мука должны быть въ сухомъ видѣ.

Ссуды выдаются на срокъ до 6 мѣсяцевъ, безъ допущенія отсрочекъ.

Размѣръ ссуды 50‰, а при дополнительномъ обезпеченіи 60‰ мѣстной цѣны.

ССУДЫ ПОДЪ МУКУ И ОТРУБИ.

Ссуды подъ муку и отруби выдаются на основаніяхъ ссудъ подъ земледѣльческіе продукты, съ слѣдующими дополненіями: въ случаѣ сомнѣнія въ степени сухости муки, пробы ея подвергаются анализу на ‰ содержаніе влаги, причемъ, при влажности свыше 12‰, но не болѣе 16‰, мука можетъ быть допускаема къ приему въ залогъ лишь на время съ 1-го сентября по 1-е марта.

Закладываемая мука должна находиться въ прочныхъ мѣшкахъ, принятыхъ въ торговлѣ качества и вѣса, съ отмѣткой на каждомъ мѣшкѣ фирмы мельницы и сорта муки, и быть сложенной въ помѣщеніяхъ, удовлетворяющихъ условіямъ сохранности ея.

Ссуды подъ муку и отруби выдаются на сроки до 6 мѣсяцевъ, отсрочки допускаются при условіи осмотра залога, что мука можетъ оставаться сохранною и на время отсрочки. Отсрочки же ссудъ подъ муку, обладающую влажностью свыше 12‰, не допускаются далѣе 1 марта.

Размѣръ ссудъ подъ муку не можетъ превышать $\frac{2}{3}$ оцѣнки залога.

ССУДЫ ПОДЪ ЗЕМЛЕУДОБРИТЕЛЬНЫЯ ВЕЩЕСТВА.

Государственный банкъ выдаетъ ссуды подъ залогъ фосфоритной, суперфосфатной и костной муки.

Ссуды выдаются только заводамъ, производящимъ поименованные товары, и оптовымъ торговцамъ на основаніяхъ лично-вещнаго кредита.

Закладываемая мука должна имѣть марку, удостоверяющую фирму завода, родъ товара и ‰ содержаніе фосфорной кислоты, и сохранялась бы въ закрытыхъ помѣщеніяхъ или подъ навѣсомъ и при этомъ должна быть защищена отъ подмочки. Передвиженіе муки производится въ бочкахъ или мѣшкахъ.

Размѣръ ссуды не можетъ превышать 50‰ стоимости залога, опредѣленной по оптовымъ цѣнамъ.

Въ случаѣ сомнѣнія въ добротности товара, оцѣнка обосновывается на химическомъ анализѣ пробъ залога на ‰ содержаніе фосфорной кислоты, какъ главнаго составнаго элемента означеннаго продукта, обуславливающего значеніе доброкачественности товара, какъ землеудобрительнаго вещества.

Извѣстное ‰ содержаніе фосфорной кислоты въ фосфоритной, суперфосфатной и костной мукѣ является выразителемъ цѣнности даннаго продукта, опредѣляющимъ его стоимость, по расчету за 1‰ кислоты въ пудѣ товара.

ССУДЫ ПОДЪ АСФАЛЬТЪ И ГУДРОНЪ.

Ссуды подъ асфальтъ и гудронъ выдаются на основаніяхъ правилъ ссудъ подъ товары лицамъ, признаннымъ благонадежными, исключительно съ представленіемъ дополнительнаго обезпеченія (соловексея).

Ссуды выдаются, какъ подъ естественный гудронъ, такъ и искусственный, получаемый изъ нефтяныхъ остатковъ, равно какъ и асфальтъ допускается къ залoгу независимо отъ способа приго-

товления его, т. е. полученъ ли онъ изъ соединенія гудрона (естественнаго или искусственнаго) съ асфальтовымъ камнемъ или изъ каменноугольной смолы съ примѣсью песка.

Въ заявленіяхъ о ссудѣ подѣ гудронъ и асфальтъ заемщикъ обязанъ указать родъ матеріаловъ, изъ коихъ полученъ товаръ, количественное соотношеніе сихъ матеріаловъ въ товарѣ и мѣсто покупки ихъ.

Закладываемый товаръ долженъ быть снабженъ заводскимъ клеймомъ, съ обозначеніемъ фирмы завода и рода товара.

Размѣръ ссуды не можетъ превышать 50% оцѣнки товара.

ССУДЫ ПОДѢ ТАБАКЪ.

Государственный банкъ выдаетъ ссуды подѣ листовою табакъ отечественнаго производства на основаніи правилъ о ссудахъ подѣ товары съ слѣдующими дополненіями: въ залогъ принимается табакъ обработанный (не сырой), выдержавшій броженіе и киповку, махорка же только надлежаще высушенная.

Табакъ долженъ быть спапушеванъ безъ стеблей (махорка можетъ быть и листьями) и упакованъ или уложенъ въ такомъ видѣ, какъ это принято въ торговлѣ относительно даннаго сорта табака.

Ссуды подѣ табакъ выдаются въ размѣрѣ не болѣе 60% мѣстной цѣны.

Пріемъ табака въ залогъ допускается на всѣхъ фабрикахъ, а равно въ складахъ, въ тѣхъ мѣстахъ, въ коихъ имѣютъ мѣстопребываніе акцизные чиновники, подѣ надзоромъ коихъ долженъ находиться принятый въ залогъ табакъ; о чемъ учрежденіе

банка доводитъ до свѣдѣнія акцизнаго вѣдомства, съ указаніемъ количества принятаго въ залогъ табака, размѣра и срока выданной ссуды.

ВЫДАЧА ССУДЪ И ОТКРЫТІЕ КРЕДИТА МЕЛКИМЪ ЗЕМЛЕВЛАДѢЛЬЦАМЪ И ПРОИЗВОДИТЕЛЯМЪ: КУСТАРЯМЪ, РЕМЕСЛЕННИКАМЪ.

При организаціи промышленнаго кредита государственнымъ банкомъ обращалось особое вниманіе на то, чтобы поставить банковый кредитъ въ такія условія, при которыхъ онъ проникалъ бы въ мельчайшій кругъ народнаго вращенія и оказывалъ бы помощь мелкому землевладѣльцу и мелкому промышленнику: кустарю, ремесленнику, а также и мелкимъ торговцамъ.

Выдача такихъ ссудъ изъ учрежденія государственнаго банка не во всѣхъ случаяхъ возможна въ виду того, что кредитоспособность и дѣятельность мелкихъ производителей-кустарей, ремесленниковъ, проживающихъ иногда на значительномъ разстояніи, не извѣстна учрежденію, а также эти обстоятельства затрудняютъ наблюденіе за употребленіемъ ссуды согласно назначенію, за сохранностью залоговъ, за производствомъ взысканій и т. п. Въ виду этого, чтобы сдѣлать банковый кредитъ доступнымъ мелкимъ заемщикамъ, банкъ разрѣшаетъ выдавать такія ссуды черезъ посредниковъ.

Посредниками по выдачѣ такихъ ссудъ могутъ быть земскія и частныя учрежденія, а также частныя, вполне благонадежныя лица, которымъ банкъ открываетъ кредиты для выдачи ссудъ, причемъ посредники несутъ передъ банкомъ полную отвѣтственность за возвратъ выданныхъ ими ссудъ. За дѣятельностью посредниковъ со стороны учре-

жденій банка устанавливается наблюдение и, в случае несоответствующаго направленія ими этой дѣятельности, кредиты закрываются.

Въ тѣхъ же видахъ болѣе успѣшнаго достиженія и широкаго развитія мелкаго народнаго кредита по выдачѣ ссудъ мелкимъ землевладѣльцамъ, кустарямъ, ремесленникамъ и мелкимъ посредникамъ въ торговлѣ, государственнымъ банкомъ учреждены къ открытію въ наиболѣе значительныхъ пунктахъ средоточія большаго числа мелкихъ производителей—агенства банка.

Главная, существенная цѣль агенствъ будетъ заключаться въ распространеніи мелкаго народнаго кредита. Въ кругу правъ и обязанностей каждаго агента будетъ заключаться обязанность во время приидти на помощь нуждающемуся въ кредитѣ и своевременною помощью мелкимъ производителямъ парализовать дѣятельность мѣстныхъ ростовщиковъ, направленную къ эксплуатаціи населенія.

Независимо отъ этого, учрежденія банка выдаютъ ссуды непосредственно изъ учрежденій съ соблюденіемъ общихъ правилъ, установленныхъ для промышленныхъ и подтоварныхъ ссудъ. Мелкій народный кредитъ, также какъ и промышленный и подтоварный, имѣетъ своимъ назначеніемъ снабженіе хозяйствъ оборотными средствами, причемъ ссуды эти представляютъ нѣкоторыя особенности въ виду особаго характера того класса заемщиковъ, которому представляется пользованіе кредитомъ или ссудой.

Характерной особенностью мелкихъ промысловъ и хозяйствъ является участіе въ работѣ самого заемщика и его семьи, заработная плата которыхъ входитъ въ оборотныя средства, а потому въ тѣхъ

случаяхъ, гдѣ заемщикъ и его семья участвуютъ въ работѣ, назначеніе ссуды распространяется также на необходимыя расходы по содержанию заемщика и его семьи, впредь до продажи продуктовъ производства.

Выдача мелкихъ ссудъ производится по соображенію съ кредитоспособностью заемщиковъ. При опредѣленіи кредитоспособности заемщиковъ принимаются во вниманіе данныя относительно общаго положенія хозяйства, въ особенности, числящихся на немъ недоимокъ въ выкупныхъ платежахъ, казенныхъ податяхъ и др. сборахъ, а равно и долгахъ по продовольственнымъ ссудамъ.

Заемщики, не имѣющіе права обязываться векселями, выдаютъ долговья обязательства на простой бумагѣ, оплаченной гербовымъ сборомъ, которыми въ случаѣ неисправности обязываются отвѣчать всѣмъ своимъ отчуждаемымъ имуществомъ. Въ случаѣ неграмотности сдѣланная другимъ лицомъ подпись должна быть удостовѣрена на обязательствѣ 2-мя свидѣтелями въ присутствіи должностныхъ лицъ банка.

Для облегченія способа пользованія кредитомъ мелкимъ заемщикамъ рекомендуется открытіе ссудо-сберегательныхъ товариществъ. Лицамъ, желающимъ учредить кредитныя товарищества, учрежденія государственнаго банка даютъ необходимыя разъясненія и указанія относительно порядка открытія. Задача ссудо-сберегательныхъ товариществъ, открывшихся при содѣйствіи банка, заключается въ удовлетвореніи потребности мѣстнаго населенія въ мелкомъ кредитѣ, при этомъ главнымъ образомъ въ формѣ краткосрочной, какъ наиболѣе обезпеченной и удовлетворяющей большинство населенія.

ПРАВИЛА ДЛЯ СТРАХОВАНІЯ ЗАЛОГОВЪ ПО ССУДАМЪ.

Всѣ продукты, обезпечивающіе выданную изъ банка ссуду, а также и подверженныя порчѣ отъ пожаровъ сельскохозяйственныя орудія и машины, должны быть застрахованы отъ огня въ одномъ изъ благонадежныхъ страховыхъ учрежденій на срокъ не менѣе срока ссуды вмѣстѣ съ льготными днями и въ размѣрѣ свыше суммы ссуды не менѣе какъ на 10%.

Страхованіе продуктовъ совершается или непосредственно самими заемщиками на общихъ основаніяхъ или учрежденіемъ банка за счетъ заемщика, на свое имя, на основаніи особаго соглашенія съ страховыми обществами, со скидкою для залоговъ производителей сельско-хозяйственныхъ продуктовъ, при условіи храненія этихъ залоговъ въ чертѣ имѣнія, или въ принадлежащихъ производителямъ амбарахъ, хотя бы находящихся и внѣ имѣній, отъ 25 до 50% съ дѣйствующаго тарифа—смотря по роду представляемыхъ къ залогу продуктовъ. Что касается орудій и машинъ, служащихъ обезпеченіемъ выданной ссуды,—то страховая премія понижается до 30%, за исключеніемъ молотилокъ и локобилей, по отношенію къ которымъ скидка ограничивается 25%.

Льготное страхованіе не допускается, если продукты сложены въ складахъ, отстоящихъ отъ мельницы ближе 30 саж., или если зерновые продукты поступятъ на мельницу для перемола.

Страховыя общества участвующія въ соглашеніи въ страхованіи по льготному тарифу слѣдующія:

1. Русское Страхование отъ огня Общество учрежденное въ 1827 г.

2. Второе Россійское Страхование отъ огня Общество учрежденное въ 1835 г.

3. Страхование Общество „Россія“.

4. Русское Страхование Общество.

6. С.-Петербургское Общество Страхования отъ огня и Страхования пожизненныхъ доходовъ и денежныхъ капиталовъ.

6. Страхование отъ огня Общество „Саламандра“.

7. С.-Петербургская Кампанія „Надежда“.

8. Московское Страхование отъ огня Общество.

9. Сѣверное Страхование Общество.

10. Коммерческое Страхование Общество.

11. Страхование Общество „Якорь“.

12. Варшавское Страхование отъ огня Общество.

13. Страхование Общество „Волга“.

14. Страхование и транспортное Общество „Отечество“.

Заемщикъ застраховавший залогъ до полученія ссуды въ одномъ изъ указанныхъ Обществъ, если принадлежитъ къ разряду производителей сельско-хозяйственныхъ продуктовъ, можетъ просить банкъ замѣнить таковое страхование застрахованіемъ на свое имя по льготному тарифу, съ возвращеніемъ ему излишка уплаченной имъ страховому учрежденію преміи, по расчету за остающееся до конца страхованія, время. Премія на льготныхъ основаніяхъ исчисляется не менѣе какъ за 15 дней, а при страхованіи хлѣба въ скирдахъ и снопахъ не менѣе какъ за 2 мѣсяца.

При ходатайствѣ о перемѣщеніи заложенного продукта въ предѣлахъ имѣнія, заемщикъ указываетъ родъ постройки, въ которую поступитъ продуктъ, матеріаль стѣнъ и крыши ея и разстояніе постройки отъ ближайшей мельницы, о чемъ банкъ съ своей стороны извѣщаетъ страховое общество, производя въ случаѣ надобности, за счетъ заемщика, дополнительный взносъ преміи, если предполагаемый складъ продукта представляетъ большую опасность въ пожарномъ отношеніи, или требуя возврата части ея при противоположныхъ условіяхъ. Если свѣдѣнія о родѣ постройки, гдѣ хранится залогъ, не могутъ быть доставлены, то страхованіе до представленія сихъ свѣдѣній совершается по наивысшему тарифу.

Соотвѣтствующее увѣдомленіе объ увеличеніи опасности для залога въ пожарномъ отношеніи заемщикъ обязанъ производить и въ другихъ случаяхъ, какъ, на примѣръ, при устройствѣ вблизи фабричнаго производства или мельницы и т. д., сообразно чему, по извѣщенію банка, страховое общество измѣняетъ условія заключеннаго страхованія.

ПРАВИЛА О ПРОДАЖѢ ТОВАРОВЪ, ПРИНЯТЫХЪ УЧРЕЖДЕНІЯМИ ГОСУДАРСТВЕННОГО БАНКА ВЪ ЗАЛОГЪ ПО ССУДАМЪ.

Въ случаѣ неисправности заемщика, заложенный товаръ, по истеченіи 6 льготныхъ дней послѣ назначеннаго для платежа ссуды срока, по распоряженію банка обращается въ продажу. Собственнымъ распоряженіемъ банка продаетъ имущества: недвижимыя—по правиламъ, установленнымъ для государственнаго дворянскаго земельного банка (при-

лож. къ ст. 69 разд. VI, уст. кред. св. зак. т. XI част. II изд. 1893 г.), а движимыя — или съ публичнаго торга, или чрезъ биржеваго маклера, по особому письменному распоряженію банка.

Выборъ одного изъ этихъ способовъ продажи предоставляется учрежденію банка, въ коемъ товаръ заложенъ, таковой выборъ находится въ зависимости отъ мѣста нахождения залога, отъ присутствія въ данномъ мѣстѣ биржеваго маклера, и вообще, отъ соображенія съ обстоятельствами каждаго отдѣльнаго случая, принимая во вниманіе, степень выгоды продажи въ извѣстномъ мѣстѣ.

О продажѣ съ публичнаго торга, по крайней мѣрѣ за недѣлю впередъ, дѣлается тоекратная о томъ публикація, смотря по мѣсту нахождения назначеннаго къ продажѣ товара, — въ губернскихъ или мѣстныхъ вѣдомостяхъ, съ точнымъ означеніемъ рода, качества, количества, вѣса или мѣры, мѣсто нахождения назначеннаго къ продажѣ товара времени и мѣста продажи, цѣны, съ которой долженъ начаться торгъ, размѣра задатка, подлежащаго внесенію покупщикомъ, а также и времени уплаты остальной за проданной товаръ суммы. Минимальная цѣна, для начала торговъ не можетъ быть ниже ссуды выданной подъ данный товаръ, съ прибавленіемъ къ ней всѣхъ издержекъ и $\frac{0}{10}$ -въ по день продажи.

Въ дни, назначенные для публичной продажи, дозволяется всѣмъ желающимъ осматривать продаваемые товары.

Публичная продажа производится въ присутствіи чиновника банка чрезъ посредство биржеваго маклера или аукціониста, а за отсутствіемъ тако-

выхъ судебнымъ приставомъ или же полицейскимъ чиновникамъ.

Въ случаѣ, если торги не состоятся, или же, если высшая предложенная на торгахъ за товаръ цѣна не покрываетъ всей суммы ссуды вмѣстѣ съ $\frac{0}{100}$ -ми по день продажи и издержками по ней, учрежденію банка предоставляется право участвовать въ торгахъ и купить товаръ для продажи его за тѣмъ по вольной цѣнѣ. Изъ вырученной отъ публичной продажи суммы учрежденіе банка покрываетъ выданную ссуду, съ $\frac{0}{100}$ и издержками, а излишекъ возвращаетъ залогодателю.

Если продажа производится по ссудѣ, выданной съ дополнительнымъ обезпеченіемъ соло-вексел., то, въ случаѣ недостаточности вырученной отъ продажи суммы для покрытія долга банка, взысканіе на основаніи соло-векселя обращается на другое имущество заемщика по правиламъ устава о векселяхъ.

ССУДЫ ПОДЪ ЗАЛОГЪ ЦѢННЫХЪ БУМАГЪ.

Лицамъ, нуждающимся въ деньгахъ и желающимъ удержать за собою, представляющія, почему-либо, какой-нибудь, интересъ и другія выгоды, имѣющія цѣнныя бумаги, всѣ учрежденія государственнаго банка выдаютъ ссуды подъ закладъ государственныхъ и гарантированныхъ правительствомъ частныхъ $\frac{0}{100}$ бумагъ, а также (по указанію совѣтомъ банка), тѣхъ изъ негарантированныхъ правительствомъ частныхъ бумагъ, которыя принимаются въ закладъ по обязательствамъ съ казною. Кроме того выдаются ссуды подъ свидѣтельства на

срочные вклады, обращающіеся въ учрежденіяхъ банка.

Въ залогъ принимаются государственныя $\%$ бумаги выпущенныя на предъявителя, такъ равно и именныя. Именныя бумаги, предварительно приема ихъ въ залогъ, должны быть переведены на имя учрежденія, или снабжены передаточнымъ объявленіемъ или бланковою надписью.

Ссуды выдаются также подъ бумаги находящіяся на храненіи, какъ въ данномъ учрежденіи, такъ и въ другихъ учрежденіяхъ банка, причемъ, взаменъ бумагъ, представляются росписки по вкладамъ на храненіе, выданныя учрежденіями.

Ссуды выдаются на сроки не свыше 6 мѣсяцевъ, съ допущеніемъ отсрочекъ, не превышающія каждый разъ 3-хъ мѣсяцевъ.

Размѣръ процентовъ по ссудамъ опредѣляется совѣтомъ банка. Онъ можетъ быть не одинаковымъ для различныхъ $\%$ бумагъ, $\%$ взимаются впередъ, по срокъ платежа, но во всякомъ случаѣ не менѣе, какъ 30 дней. При уплатѣ ссуды ранѣе срока, учрежденіе банка удерживаетъ въ свою пользу $\%$ $\%$ за полные мѣсяцы, считая начавшійся мѣсяць за полный, а за остальное время возвращаетъ $\%$ $\%$ заемщику (мѣсяць считается съ того числа, когда была выдана ссуда). Ссуды выдаются въ размѣрахъ, не превышающихъ указываемыхъ учрежденіемъ банка въ періодически составляемыхъ (черезъ 3 мѣсяца) указателяхъ залоговыхъ цѣнъ, утверждаемыхъ совѣтомъ банка. Размѣры эти не могутъ превышать для государственныхъ и гарантированныхъ правительствомъ бумагъ 90%, для закладныхъ листовъ и облигацій ипотечнаго кредита 80% и прочихъ бумагъ—75% оцѣнокъ.

УКАЗАТЕЛЬ

оцѣнокъ и залоговыхъ цѣнъ $\frac{0}{10}$ -хъ бумагъ, принимаемыхъ въ залогъ по ссудамъ и въ обезпеченіе кредитовъ по спеціальному текущему счету.

Составленъ 25 Іюня 1899 года.

Наименованіе $\frac{0}{10}$ бумагъ	Оцѣнка совѣта банка	Залого- вая цѣна
<i>І. Государственныя и Гарантированныя Правительствомъ $\frac{0}{10}\frac{0}{10}$ бумаги.</i>		
<i>А. Въ рубляхъ—$\frac{1}{15}$ имперіала.</i>		
<i>а) Государственныя бумаги:</i>		
6 $\frac{0}{10}$ внутренніе займы	135	120
5 $\frac{0}{10}$ 1-й заемъ 1820 и 2-й заемъ 1822 г.	115	100
„ 5-й „ 1854 и 6-й „ 1855 г.	100	90
„ Билетъ 1-го внутр. съ выигр. займа	260	200
„ „ 2-го „ „ „	230	180
„ Закл. съ выигр. л. Гос. Дв. Зем. Б.	200	160
4 $\frac{0}{10}$ Закл. л. Госуд. Двор. позем. Банка	98	85
3 $\frac{1}{2}\frac{0}{10}$ „ „ „ „ „ „	93	80
4 $\frac{0}{10}$ Свидѣт. Крест. Зем. Банка	98	85
4 $\frac{1}{2}\%$ Облиг. вн. Консолид. ж. д. з. 1-го в.	} 100	} 90
„ „ „ „ „ 2-го в.		
4 $\frac{1}{2}\frac{0}{10}$ внутр. Заемъ 1893 г.	100	90
4 $\frac{0}{10}$ Непрерывно-доход. билет.	105	90
4 $\frac{0}{10}$ Государственная рента	100	90
4 $\frac{0}{10}$ Финлянд. Заемъ.	} 99	} 85
4 $\frac{0}{10}$ Ликвид. лист. Царства Польскаго .		
4 $\frac{0}{10}$ Облиг. Николаевской ж. дор.	} 98	} 85
3 $\frac{8}{10}\frac{0}{10}$ Конверс. Облиг. выпущен. пра- вительствомъ въ обмѣнъ на 4 $\frac{1}{2}\frac{0}{10}$ Зак. лист. бывш. О-ва Вз. Поз. Кред.		

б) Гарантирован. Правительствомъ.			
5 ⁰ / ₁₀	Акц. О-ва Ростово-Владикавказской жел. дор. (500 р.)	500 400	
5 ⁰ / ₁₀	Облиг. О-ва Лодзин-фабричной ж. д.	} 100 90	
"	" " Рязанско-Козлов. ж. д.		
"	" " Юго-Восточной ж. д. .		
4 ¹ / ₂ ⁰ / ₁₀	" " Курско-Кіевской (Кіево-Воронежск.) ж. д. . . .		
"	" " Лодзинско-Фабрич. ж. д.		
"	" " Московско-Ярослав. ж. д.		
"	" " Рязанско-Уральск. ж. д.		
"	" " Юго-Восточныхъ ж. д.	} 400 300	
4 ⁰ / ₁₀	Акц. О-ва Московско - Рязанской (Московско-Казанской ж. д. (100 р.)		
"	Облиг. О-ва Варшавско-Вѣнск. ж. д.		} 100 85
"	" " Козлово - Воронежско-Ростовской ж. д.		
"	" " Китайск.-Восточн. ж. д.		} 97 85
"	" " Лодзинско-Фабрич. ж. д.		
"	" " Московско-Казан. ж. д.		
"	" " Московско - Кіево - Воронежской ж. д.		
"	" " Московско - Ярославско-Архангельской ж. д. . . .		
"	" " Шуйско-Ивановск. ж. д.		
"	" " Юго-Восточныхъ ж. д.		
Б. Въ рубляхъ = ¹ / ₁₀ имперіала.			
а) Государственныя бумаги.			
5 ⁰ / ₁₀	2-ой Заемъ 1822 г.	180 150	
5 ⁰ / ₁₀	Золотая рента	150 135	
5 ⁰ / ₁₀	Закл. лист. быв. О-ва Вз. Поз. Кр.	160 135	
4 ⁰ / ₁₀	Метал. билеты Госуд. Банка	} 145 125	
4 ⁰ / ₁₀	Консолид. Облиг. Россійск. ж. д. VI в.		
"	" " " " " 1 сер.	} 145 125	
"	" " " " " 2 сер.		

4%	Консолид. Облиг. Россійск. ж. д. 3 сер.		
4%	Золотой Заемъ 1889 г.		
4%	„ „ 1990 г. 2-й в.		
„	„ „ „ 3-й в.		
„	„ „ „ 4-й в.		
„	„ „ 1893 г. 5-й в.		
„	„ „ 1894 г. 6-й в.		
4%	Облиг. бывш. Главн. О-ва Рос. ж. д.		
4%	„ „ „ „ 1890 г.		
4%	„ „ (конвент. изъ 4 ¹ / ₂ %)		
4 ⁰ / ₀	Облиг. Двинско-Витебской ж. д. .		
4 ⁰ / ₀	„ Донецкой ж. д.		
4 ⁰ / ₀	„ Закавказ. (Конвен. изъ 5%)		
4%	Курско-Харьковско-Азовской ж. д.	145	125
	1888 и 1889 гг.		
4 ⁰ / ₀	„ „ „ 1894 г.		
4 ⁰ / ₀	Облиг. Московско-Курской ж. д. .		
4 ⁰ / ₀	„ Московско-Смоленской ж. д.		
	(конвент. изъ 5%)		
4%	„ Николаевск. ж. д. 1-го и 2 в.		
4 ⁰ / ₀	„ „ „ 1888 г.		
4 ⁰ / ₀	„ Орловско-Витебской ж. д. .		
4 ⁰ / ₀	„ Орловско-Грязской жел. д.		
	1887 и 89 г.		
4 ⁰ / ₀	„ Риго-Двинской ж. д.		
4 ⁰ / ₀	„ Тамбов.-Саратовской ж. д.		
4 ⁰ / ₀	„ Юго-Западныхъ ж. д.		
4 ⁰ / ₀	Обл. Конвент. З. Царства Польск.	145	125
3 ¹ / ₂ ⁰ / ₀	Золотой Заемъ 1894 г.		
3 ⁰ / ₀	Заемъ 1859 г.		
3 ⁰ / ₀	Золотой заемъ 1891 г.		
„	„ „ 1894 г. 2-го в.		
3 ⁰ / ₀	„ „ 1895 г.	130	110
3 ⁰ / ₀	Облиг. бывш. Главн. О-ва Россійск.		
	жел. дор.		
3 ⁰ / ₀	Облиг. Закавказской ж. д.		
3 ⁰ / ₀	„ Моршанско - Сызранской	120	100
	жел. дор.		
3 ⁰ / ₀	„ Рязско-Вяземской ж. д. .		

б) Гарантиров. Правительствомъ.		
4 ⁰ / ₀	Русско-Китайскій Заемъ	145 125
5 ⁰ / ₀	Акц. О-ва Ивангорода-Домбровской жел. дор. (125 р. м.)	190 170
5 ⁰ / ₀	Акц. О-ва Курско-Кіевской (Кіево- Воронежской ж. д. (20 ф. ст.)	300 225
5 ⁰ / ₀	Лодзинской-Фабричной (100 р. м.)	300 200
5 ⁰ / ₀	Акц. Рязанско-Козловск. (Урал.) (100 ф. стер.)	1250 1000
5 ⁰ / ₀	Облиг. Московско-Ярославск. ж. д.	} 145 125
4 ⁰ / ₀	„ Владикавказской ж. д.	
4 ⁰ / ₀	„ Козлово-Воронежско-Ростов. ж. д. 1887 и 89 гг.	
4 ⁰ / ₀	„ Курско-Кіевск. (Кіево-Воро- нежской ж. д.	
4 ⁰ / ₀	„ Московско-Кіево-Воронежск. жел. дор.	
4 ⁰ / ₀	„ Московско-Рязанской ж. д.	
4 ⁰ / ₀	„ Москов.-Яросл. Арханг. ж. д.	
4 ⁰ / ₀	„ Московско-Виндаво - Рыбин- ской ж. д.	
4 ⁰ / ₀	„ Рязанско-Козловской ж. д.	
4 ⁰ / ₀	„ Рязанско-Уральской ж. д.	
4 ⁰ / ₀	„ Рыбинской ж. д.	
4 ⁰ / ₀	„ Юго-Восточныхъ ж. д.	
II. Ипотечныя бумаги.		
5 ¹ / ₂ %	Обл. Одесскаго Город. Кредит. О-ва	} 99 75
5 ⁰ / ₀	Зак. л. Варшав. „ „ „	
5 ⁰ / ₀	„ Калишск. „ „ „	
5 ⁰ / ₀	Облиг. Кіевскаго „ „ „	
5 ⁰ / ₀	„ Кронштадтск. „ „ „	
5 ⁰ / ₀	Закл. л. Лодзинск. „ „ „	
5 ⁰ / ₀	„ „ Люблинск. „ „ „	} 100 80
5%	Облиг. Московск. Город. Кр. О-ва	
5%	„ Одесскаго „ „ „	
5%	Закл. л. Плоцкаго „ „ „	} 99 75

5%	Зак. л. Ревельскаго гор. кр. об-ва .	}	99	}	75
5%	" " Рижскія ипотеч.				
5%	Облигац. Тифлиск. гор. кр. о-ва .				
5%	Зак. л. Михайловскаго двор. банка въ Кутайсѣ				
5%	Зак. л. Тифлискаго зем. банка . .	}	96	}	75
5%	" " Варшавск. гор. кред. о-ва .				
4 ¹ / ₂ %	Обл. Кіевскаго гор. кр. о-ва . .	}	98	}	75
4 ¹ / ₂ %	" " Кронштадт. " " " . .				
4 ¹ / ₂ %	Зак. л. Лодзинск. " " " . .	}	98	}	75
4 ¹ / ₂ %	Обл. Московск. " " " . .				
4 ¹ / ₂ %	" " Одесскаго " " " . .	}	94	}	75
4 ¹ / ₂ %	Зак. л. Рижскаго " " " . .				
4 ¹ / ₂ %	Обл. С.-Петерб. " " " . .	}	98	}	75
4 ¹ / ₂ %	Зак. л. Бессар.-Таврич. зем. б. .				
4 ¹ / ₂ %	" " Виленскаго " " " . .	}	97	}	75
4 ¹ / ₂ %	" " Донскаго " " " . .				
4 ¹ / ₂ %	Зак. л. зем. кред. общества Цар- ства Польскаго	}	97	}	75
4 ¹ / ₂	Зак. л. Кіевскаго зем. банка . .				
4 ¹ / ₂	" " Курляндск. " " " . .	}	98	}	75
4 ¹ / ₂ %	" " Лифляндск. " " " . .				
4 ¹ / ₂ %	" " Московск. " " " . .	}	97	}	75
4 ¹ / ₂ %	" " Нижегород. Самарск. зем. б.				
4 ¹ / ₂ %	" " Полтавскаго зем. банка . .	}	97	}	75
4 ¹ / ₂ %	" " Тифлискаго " " " . .				
4 ¹ / ₃ %	" " С.-ПБ.-Тульск. поз. банка.	}	95	}	70
4 ¹ / ₂	" " Харьковскаго " " " . .				
4 ¹ / ₂ %	" " зем. б. Херсон. губ. . . .	}	95	}	70
4 ¹ / ₂ %	" " Яросл. Костр. зем. б. . . .				
4%	" " Эстлянд. двор. зем. кр. о-ва.	}	95	}	70
4%	" " Лифлянд. " " " " . .				
4%	" " Земск. кр. об-ва Царства Польскаго	}	145	}	110
5%	Зак. л. Харьковск. зем. б. (метал.).				
<i>III. Городскіе заемы.</i>					
6%	Заемъ г. Тифлиса.	100	75		

5%	„	г. Варшавы	} 100	} 75
5%	„	г. С.-Петербурга		
4 ¹ / ₂ %	„	г. Москвы	97	} 70
4 ¹ / ₂ %	„	г. Одессы	95	
4 ¹ / ₂ %	„	г. С.-Петербурга	97	

IV. Акцій и облигацій ж. д.

Акціи о-ва Варшавск.-Вѣнск. ж. д.	200	140
„ „ Москов.-Ярослав „ „	600	350
„ „ Рыбинской „ „	110	75
„ „ Юго-Восточныхъ „ „	120	85
„ „ Царскосельской „ „	60	40
4% Обл. о-ва Варш.-Вѣнск. (мет.)	145	105

V. Акціи и паи частн. кред. учрежд.

Акціи Варш. Коммерч. банка	425	300
„ „ Учетнаго „	375	250
„ Волжско-Камскаго	1100	600
„ Московск. Земельн.	600	400
„ Московск. Торгов.	300	200
„ Рижскаго Коммерч.	425	300
„ Русск. для внѣш. торгов.	350	250
„ С.-Петербур. Азовск. Коммерч.	300	200
„ С.-Петербур. Междунар. Комм. б.	500	350
„ „ Учетн. и ссуд.	600	400
„ „ Частн. Коммерч. б.	425	300
„ Сибирскаго Торгов.	600	350
„ Торгов. банка въ Лодзи.	425	300
„ Русск. Торг. Промыш. Коммер.	325	225
„ Московск. Учетн.	300	200
„ Русско-Китайск.	225	150
Паи Московск. Купеч. Общества	15000	9000

VI. Облигац. частныхъ и торгово-промышлен. предприятий.

5% Облигац. о-ва освѣщенія газомъ г. С.-Петербурга	97	70
--	----	----

Заемщикъ, желающій получить ссуду, представляетъ цѣнности при объявленіи (выдаются бесплатно), въ которомъ указывается, что именно представляетъ заемщикъ въ обезпеченіе ссуды: % бумаги, росписки по вкладамъ на храненіе или свидѣтельства на срочные вклады, а также родъ бумагъ, представляемыхъ при объявленіи или сданныхъ на храненіе подъ означенныя росписки, ихъ номера, достоинства, общая номинальная стоимость, срокъ перваго наличнаго купона, размѣръ испрашиваемой ссуды, равно ей срокъ. При одномъ объявленіи могутъ быть представляемы въ залогъ цѣнныя бумаги разныхъ родовъ. Если ссуда испрашивается подъ залогъ бумагъ, сданныхъ на храненіе въ томъ же учрежденіи банка, то обозначеніе въ объявленіяхъ номеровъ бумагъ необязательно. Выдача ссудъ подъ залогъ бумагъ, хранящихся въ другомъ учрежденіи банка, можетъ быть произведена не иначе, какъ по полученіи изъ надлежащаго учрежденія увѣдомленія о неимѣніи препятствій къ выдачѣ ссуды и о наложеніи на вкладъ запрещенія.

При полученіи ссуды заемщикъ выдаетъ учрежденію Банка обязательство, написанное на соотвѣтствующей суммѣ ссуды вексельной бумагѣ, въ коемъ излагаются главныя условія ссуды. Это обязательство сохраняетъ силу за все время пользованія ссудою, если общая продолжительность пользованія оной не превышаетъ 9 мѣсяцевъ. Просьба о дальнѣйшемъ продленіи срока ссуды допускается при условіи представленія заемщикомъ новаго обязательства на вексельной бумагѣ по суммѣ отсрочиваемой ссуды.

На принятыя въ залогъ цѣнныя бумаги заемщикамъ выдаются именныя росписки, (оплачивают-

ся 15 коп. гербовою маркою), въ которыхъ указываются названія закладываемыхъ бумагъ, ихъ общая сумма, залоговая цѣна и срокъ ссуды. Означенныя росписки не могутъ быть передаваемы другимъ лицамъ безъ перевода ссудъ по книгамъ Банка на имя сихъ лицъ, съ выдачей новыхъ залоговыхъ росписокъ.

Ссуды могутъ быть выдаваемы по письменнымъ заявленіямъ, присылаемымъ почтою, если при заявленіи будутъ приложены цѣнности, подъ которыя испрашивается ссуда, и подписанное заемщикомъ обязательство. Залоговая росписка, одновременно съ переводомъ или пересылкою по почтѣ причитающейся по ссудѣ суммы, за вычетомъ $\frac{0}{10}\frac{0}{100}$, гербоваго сбора и расходовъ по переводу или пересылкѣ, отсылается заемщику.

Въ случаѣ утраты залоговой росписки заемщикомъ подается письменное заявленіе объ утратѣ, съ представленіемъ потребной суммы денегъ, на трехкратную о томъ публикацію. По истеченіи 2-хъ недѣльнаго срока, со дня первой публикаціи, учрежденіе банка выдаетъ заемщику дубликатъ.

Предъявляемыя въ залогъ процентныя бумаги должны имѣть при себѣ всѣ купоны, слѣдующіе за текущимъ, купоны же текущихъ сроковъ могутъ быть по желанію заемщиковъ отрѣзаемы до выдачи ссуды. Подъ залогъ % бумагъ съ 3-мѣсячными купонами (4% Государственная рента, 3 % закладные листы Дворянскаго Земельнаго Банка) ссуды могутъ быть выдаваемы и въ тѣхъ случаяхъ, когда въ залогъ предъявляются билеты безъ текущего и слѣдующаго за нимъ купона. По бумагамъ, принятымъ въ залогъ, выдача срочныхъ и текущихъ купоновъ, производится подъ росписку на

объявленіи залогодателямъ или уполномоченнымъ отъ нихъ законною довѣренностью.

При выдачѣ ссудъ подъ залогъ % бумагъ съ выигрышами въ размѣрахъ, превышающихъ тиражную стоимость этихъ бумагъ, и на сроки, переходящія за срокъ тиража, заемщики должны представлять квитанціи банкирскихъ конторъ или кредитныхъ учрежденій въ застрахованіи закладываемыхъ % бумагъ отъ ближайшаго, слѣдующаго за выдачею ссуды срока, тиража погашенія.

Если до истеченія срока ссуды или даваемой отсрочки, включая льготный мѣсяць, тиража погашенія не предстоитъ, то кліентъ можетъ не страховать заложенныхъ выигрышныхъ билетовъ, и въ томъ случаѣ, если даже выданная подъ нихъ ссуда превышаетъ тиражную ихъ стоимость.

Залогодателямъ, получившимъ ссуду подъ % бумаги въ суммѣ ниже залоговой оцѣнки, можетъ быть выдана одна дополнительная ссуда подъ тѣ же цѣнности въ размѣрахъ, допускаемыхъ этою оцѣнкою, и обязательно на срокъ первоначальной ссуды. За отсрочкою ссуды заемщики съ словеснымъ или письменнымъ заявленіемъ (съ представленіемъ залоговыхъ росписокъ) должны обращаться къ учрежденіямъ, выдавшимъ ссуду.

При выкупѣ залога залогодатель представляетъ въ учрежденіе банка лично, или чрезъ повѣреннаго, залоговую росписку и получаетъ обратно данное имъ обязательство и цѣнныя бумаги подъ росписку на залоговомъ объявленіи, съ обозначеніемъ номеровъ выкупленныхъ бумагъ. Залогъ можетъ быть выкупленъ чрезъ посредство другого учрежденія банка, причемъ съ залогодателя кромѣ суммы, причитающейся въ погашеніе ссуды, взи-

мается плата за переводъ и расходы по пересылкѣ залога изъ учрежденія, выдавшаго ссуду, по указанному заемщикомъ адресу.

Ссуды, обезпечиваемыя $\frac{0}{0}\frac{0}{0}$ бумагами, могутъ быть погашаемы по частямъ, съ обратнымъ полученіемъ соотвѣтствующей части залоговъ и съ зачетомъ $\%$, причитающихся на досрочно внесенную въ погашеніе сумму. Частичныя погашенія могутъ быть вносимы лишь въ десяткахъ рублей.

Залогодатель, желающій перевести ссуду изъ одного учрежденія банка въ другое, обращается съ письменнымъ заявленіемъ, съ представленіемъ залоговой росписки, въ учрежденіе банка, откуда выдана ссуда, и вноситъ плату за переводъ и расходы по пересылкѣ залога. Заявленіе о переводѣ ссуды можетъ быть подано и въ то учрежденіе, въ которое заемщикъ желаетъ перевести ссуду; въ этомъ случаѣ, сверхъ платы за переводъ и расходовъ по пересылкѣ залога, взимается комиссіонная плата въ размѣрѣ $\frac{1}{8}\%$ съ суммы ссуды, но не мене 25 коп.

Въ случаѣ неуплаты въ срокъ ссуды, [выданной подъ цѣнныя бумаги, учрежденія банка оставляютъ въ залоговомъ портфелѣ, на случай выкупа или отсрочки: билеты внутр. съ выигрыш. займовъ и закладные съ выигрыш. листы Дворянскаго Земельнаго Банка на 1 мѣсяць, а остальные бумаги на 15 дней, по истеченіи же указанныхъ сроковъ, залоговые обращаются въ продажу. О просроченныхъ выигрышныхъ билетахъ посылаются заемщикамъ повѣстки не позже, какъ черезъ 3 дня по истеченіи срока ссуды, съ предвореніемъ, что бумаги эти, въ случаѣ невыкупа или отсрочки, будутъ проданы черезъ мѣсяць. Изъ суммы, вырученной отъ про-

дажи $\frac{0}{0}$ бумагъ, банкъ покрываетъ выданную ссуду, съ $\frac{0}{0}$ за просрочку и др. расходами, а остатокъ возвращаетъ заемщику.

Учрежденія банка выдаютъ ссуды подъ залогъ свидѣтельствъ на срочные вклады, принятые какъ въ данномъ учрежденіи, такъ и другихъ конторахъ и отдѣленіяхъ банка. Въ послѣднемъ случаѣ учрежденія банка входятъ въ предварительное сношеніе съ подлежащимъ учрежденіемъ о неимѣніи препятствій къ залогу свидѣтельства, и наложенія на вкладъ запрещенія. Означенныя ссуды выдаются въ размѣрѣ до $90\frac{0}{0}$ капитальной суммы вкладовъ, срокомъ отъ 1 до 6 мѣсяцевъ, съ допущеніемъ отсрочекъ, не переходящихъ за срокъ обращенія вклада.

Въ случаѣ просрочки заложенного свидѣтельства (на 5 лѣтн. или 10 лѣтн. вкл.), учрежденіемъ банка, для погашенія позаимствованной ссуды, списывается вкладъ, и производится расчетъ $\frac{0}{0}$ по вкладу слѣдующимъ способомъ: за полное пятилѣтіе по $\frac{0}{0}$ нормѣ 5 лѣтнихъ вкладовъ, а за неполное пятилѣтіе, какъ по безсрочнымъ вкладамъ, исходя изъ того $\frac{0}{0}$, который дѣйствовалъ при внесеніи срочнаго вклада. Если исчисленные такимъ образомъ проценты, за исключеніемъ 5% сбора, выразятся въ меньшей суммѣ, противъ выданныхъ и причитающихся къ выдачѣ вкладчику процентѣвъ по первоначальной нормѣ, то разница удерживается изъ суммы вклада.

Пріемъ вкладовъ.

1. ДЕНЕЖНЫЕ ВКЛАДЫ.

Всѣ учрежденія Государственнаго банка принимаютъ для обращенія изъ % денежныхъ суммы во вклады:

- а) на текущій счетъ,
- б) на безсрочное время—до востребованія,
- в) и на срокъ, отъ одного года до десяти лѣтъ отъ частныхъ лицъ, торгово-прѣмышленныхъ товариществъ и обществъ и разныхъ учрежденій.

ТЕКУЩИЕ СЧЕТЫ.

Вклады текущаго счета подраздѣляются: на простые и условные:

а) *Простой текущій счетъ.*

Каждому частному лицу, обществу, учрежденію и др., не желающимъ держать при себѣ или въ кассѣ предпріятія наличныхъ денегъ, предоставляется право открывать въ учрежденіяхъ Государственнаго Банка процентный текущій счетъ.

Желающій открыть текущій счетъ, подаетъ о томъ заявленіе учрежденію Банка, если подпись лица неизвѣстна, то таковая должна быть засвидѣтельствована лицами, извѣстными банку. Лицу, открывшему текущій счетъ, выдается на руки: книжка чековъ и расчетная книжка. Въ расчетную книжку записываются всѣ статьи прихода (кредитъ) и расхода (дебетъ) по текущему счету вкладчика.

Всѣ взносы и поступления отъ другихъ лицъ вписываются въ книжку учрежденіемъ банка и за-

вѣряются подписью контролера, кассира или бухгалтера, что служитъ вкладчику ручательствомъ въ пріемъ и поступленіи денегъ. Всѣ суммы, взятые со счета, отмѣчаются въ книжкѣ самимъ вкладчикомъ, который долженъ обозначать время выдачи чека, его № и сумму. Такимъ образомъ расчетная книжка показываетъ состояніе текущаго счета. Суммами, находящимися на текущемъ счету, вкладчикъ располагаетъ посредствомъ чековъ: выдавая чекъ, вкладчикъ пишетъ на немъ время выдачи, требуемую сумму, цифрами и словами, въ указанныхъ мѣстахъ, и учиняетъ свою подпись. Чеки уплачиваются предъявителю, безъ всякаго удостовѣренія личности его. Лица, получающія чеки, должны предъявлять таковыя къ оплатѣ не позже 5 дней со дня выдачи, по истеченіи же означеннаго срока, чекъ считается недѣйствительнымъ и оплатѣ не подлежитъ.

На суммы, внесенныя на текущій счетъ, банкъ начисляетъ 2% въ годъ. Начисленіе $\frac{0}{10}$ производится два раза въ годъ къ 1 Января и 1 Юля. Проценты исчисляются на остатокъ капитала каждый разъ при занесеніи или списаніи суммъ со счета. Счетъ дней ведется всегда со дня слѣдующаго послѣ предшествующей операціи, по тотъ день, когда дѣлается новая запись, включительно.

Текущій счетъ закрывается по желанію вкладчика во всякое время, а также и по распоряженію банка, если въ теченіе продолжительнаго времени не будетъ на счету никакихъ суммъ.

При выдачѣ чековой книжки взимается плата 50 коп.

б) Условный текущий счетъ.

Въ виду предоставленія всѣмъ лицамъ, располагающимъ извѣстными средствами, удобства распоряженія принадлежащими имъ деньгами, черезъ посредство учрежденій государств. банка, введена операція условныхъ текущихъ счетовъ. Путемъ выдачи чека, вкладчикъ по условному текущему счету можетъ перечислять деньги со своего текущего счета на чей-нибудь другой, или же и на свой простой, или специальный текущий счетъ, переводить безплатно деньги въ другія учрежденія банка, производить погашеніе своихъ срочныхъ обязательствъ и т. п. Особенныя преимущества, въ смыслѣ облегченія всякихъ денежныхъ расчетовъ, представляютъ условные текущіе счета для тѣхъ лицъ и фирмъ, коммерческія и промышленныя предпріятія которыхъ вводятъ въ кругъ дѣловыхъ отношеній кліентовъ иногороднихъ, расплачивающихся съ ними путемъ пересылки или перевода на ихъ имя заранее условленныхъ суммъ. Принятые въ любомъ учрежденіи банка на имя владѣльца условнаго текущего счета деньги ставятся на его счетъ въ подлежащей конторѣ или отдѣленіи, безъ всякихъ со стороны вкладчика заявленій, и, такимъ образомъ, онъ получаетъ возможность сосредоточивать всѣ свои полученія въ одномъ учрежденіи банка и при посредствѣ того-же учрежденія производить платежи по своимъ обязательствамъ и вообще регулировать всѣ денежные счета съ своими кліентами во всѣхъ городахъ, гдѣ имѣются учрежденія Государственнаго банка.

Желающіе пользоваться услугами государственнаго банка для производства своихъ денежныхъ расчетовъ со всѣми, съ кѣмъ имѣютъ дѣ-

ловыя отношенія, могутъ открыть себѣ для этой цѣли, въ любомъ или нѣсколькихъ учрежденіяхъ государственнаго банка особый, условный текущій счетъ. Объ этомъ должно быть подано заявленіе въ учрежденіе банка, на которое кліентъ предполагаетъ возложить веденіе этого счета. Если подпись лица неизвѣстна банку, то она должна быть засвидѣтельствована установленнымъ порядкомъ. Банкъ въ правѣ отклонить ходатайство, а равно и закрыть существующій условный текущій счетъ, безъ объясненія причинъ.

Лицо, открывшее и имѣющее подписывать чеки, оставляетъ свою подпись въ особой книгѣ, для сличенія впослѣдствіи и убѣжденія въ подлинности чековъ. Лицу, открывшему счетъ, выдается на руки: расчетная книжка, книжки бѣлыхъ и красныхъ чековъ.

Во все время пользованія условнымъ текущимъ счетомъ должна находиться сумма опредѣленнаго размѣра, назначаемая банкомъ, по соглашенію съ кліентомъ, при открытіи счета, но ни въ какомъ случаѣ не менѣе 100 рублей.

На суммы, внесенныя на условный текущій счетъ (за исключеніемъ частныхъ и общественныхъ кредитныхъ учрежденій и банкирскихъ предпріятій), банкъ начисляетъ 1% въ годъ. Проценты начисляются по числу дней нахождения денегъ въ распоряженіи банка, не считая при этомъ дня поступленія денегъ и дня ихъ выдачи. Проценты эти присоединяются къ капиталу 1 Іюля и 1 Января cadaго года.

Учрежденіями банка на открытый счетъ принимаются и ставятся: а) всѣ вносимыя непосредственно на этотъ счетъ суммы; б) поступающіе въ учрежденіе на имя владѣльца счета переводы, а

равно платежи всякаго рода: (по комиссіоннымъ вексямъ, желѣзно-дорожнымъ накладнымъ и др. срочнымъ обязательствамъ); в) причитающіяся ему къ выдачѣ суммы по учтеннымъ вексямъ, по ссудамъ подъ % бумаги, по купонамъ отъ лежащихъ на храненіи $\frac{0}{100}$ бумагъ и т. п.

Учрежденіе Банка, ведущее условный счетъ извѣстнаго лица, производитъ платежи и перечисленія на чужіе счета, по чекамъ сего лица; переводитъ по распоряженію его имѣющіяся на счету суммы въ другія учрежденія банка и выдаетъ ему на эти суммы кредитивы; оплачиваетъ векся и другія срочныя обязательства вкладчика, о чемъ вкладчикъ долженъ своевременно заявлять учрежденію, ведущему счетъ. Срочныя обязательства вкладчика, находящіяся въ портфель мѣстнаго учрежденія, оплачиваются безъ особаго на то указанія вкладчика, а равно оплачиваются всѣ причитающіяся съ вкладчика операціонныя издержки какъ-то: за переводныя телеграммы, гербовый сборъ и т. п. Всѣ означенныя выше операціи производятся бесплатно, съ тѣмъ лишь исключеніемъ, что кредитныя и банкирскія учрежденія, не пользуются правомъ бесплатныхъ переводовъ и бесплатнаго полученія кредитовъ.

О всякомъ причисленіи денегъ на текущій счетъ, сдѣланномъ не по собственному взносу или заявленію вкладчика, и о всякой выдачѣ или списаніи, сдѣланныхъ не по его чеку, вкладчику посылается особое извѣщеніе.

Наличныя деньги могутъ быть вносимы самимъ вкладчикомъ и другими лицами непосредственно въ то учрежденіе, которое ведетъ счетъ, какъ и во всѣхъ прочихъ учрежденіяхъ, въ послѣднемъ случаѣ

указывается учрежденіе, въ которомъ счетъ ведется, номера счета, и фамилія владѣльца счета.

Учрежденіе банка, принявшее взносъ за счетъ кліента другого учрежденія, немедленно посылаетъ послѣднему особое о томъ извѣщеніе. Деньги ставятся на счетъ кліента, учрежденіемъ, ведущимъ оный, днемъ полученія извѣщенія.

Въ расчетную книжку записываются всѣ взносы поступающіе на текущій счетъ, записи эти удостоверяются подписью контролера съ бухгалтеромъ или кассиромъ, и служатъ для вкладчика роспискою банка въ полученіи денегъ. Отмѣтки о выданныхъ чекахъ и о всѣхъ выдачахъ сдѣланныхъ по собственному распоряженію дѣлаются, для памяти, самимъ вкладчикомъ.

Вкладчики отъ времени до времени, по крайней мѣрѣ одинъ разъ въ началѣ года, должны предъявлять расчетную книжку, для сличенія со счетомъ учрежденія банка, для занесенія тѣхъ записей по поступленіямъ и причисленіямъ, а равно и выдачамъ и списаніямъ, которыя въ ней своевременно не были сдѣланы.

Вкладчикъ распоряжается деньгами, имѣющимися у него на счету, посредствомъ чековъ. Чекъ долженъ быть помѣченъ числомъ и мѣсяцомъ и подписанъ вкладчикомъ или распорядителемъ счета (уполномоченнаго формальною довѣренностью или письменнымъ заявленіемъ вкладчика—съ удостовѣреніемъ его подписи), сумма, требуемая по чеку, должна быть написана цифрами и словами въ указанныхъ мѣстахъ.

Чеки предъявляются непременно въ то учрежденіе, гдѣ писатель чека имѣетъ свой счетъ и притомъ въ теченіи 10 дней, считая въ томъ числѣ

день выдачи, день предъявленія его и могущіе случиться въ этотъ промежутокъ времени праздники. По истеченіи сего срока чекъ считается недѣйствительнымъ. Чекъ можетъ быть присланъ по почтѣ съ письменнымъ заявленіемъ просьбы о переводѣ означенной на немъ суммы, о высылкѣ ея по почтѣ и объ иномъ согласномъ съ уставомъ банка порученіи.

Въ такомъ случаѣ всѣ причитающіеся за исполненіе порученія расходы: (коммиссіонная плата, переводная плата—если переводъ дѣлается не по порученію вкладчика; — почтовые расходы и пр.) покрываются изъ причитающейся по чеку суммы.

Бѣлые чеки служатъ для написанія на нихъ вкладчикомъ приказовъ о производствѣ выдачь съ его текущаго счета наличными деньгами. Деньги выплачиваются предъявителю чека. Если предъявитель бѣлаго чека имѣетъ самъ текущій счетъ въ томъ же учрежденіи и желаетъ поставить причитающіяся ему деньги на свой счетъ, то дѣлаетъ надпись своей фамиліи поперекъ чека, на лицевой его сторонѣ.

Красные чеки служатъ исключительно для уплаты указанной въ нихъ суммы посредствомъ перечисленія этой суммы со счета лица, выдавшаго чекъ, на какой бы то ни было текущій счетъ (простой и спеціальный) того же самаго или другаго лица, въ томъ или иномъ учрежденіи государственнаго банка. Красные чеки обязательно—имянные; на нихъ по возможности обозначается номеръ счета того лица, въ пользу котораго чекъ написанъ.

Условный текущій счетъ закрывается во всякое время по желанію вкладчика, и по распоряженію учрежденія государственнаго банка. При за-

крытіи счета должны быть возвращены всѣ оставшіеся у кліента чеки.

При выдачѣ чековыхъ книжекъ взимается за каждую по 50 копѣекъ.

ВКЛАДЫ БЕЗСРОЧНЫЕ—ДО ВОСТРЕБОВАНІЯ.

Денежные вклады—до востребованія для обращенія изъ 0/0-въ принимаются отъ всѣхъ лицъ и мѣстъ, (за исключеніемъ частныхъ и общественныхъ банковыхъ учрежденій всѣхъ наименованій) во всякихъ суммахъ, безъ ограниченія размѣра ихъ какъ въ первый разъ, при открытіи счета, такъ и при слѣдующихъ взносахъ,

Каждому вкладчику при открытіи счета выдается расчетная книжка, въ которую заносятся первоначальный и всѣ послѣдующіе взносы, а также всѣ востребованія суммъ. При открытіи счета подается письменное объявленіе за подписью вкладчика. По безсрочнымъ вкладамъ выдаются исключительно именные книжки, безъ права передачи другимъ лицамъ по бланковой или передаточной надписямъ. Книжки, выданныя по безсрочнымъ вкладамъ, могутъ быть принимаемы въ залогъ по подрядамъ и поставкамъ и вообще обязательствамъ частныхъ лицъ съ казною, въ полной суммѣ вклада.

Всякому предоставляется вносить деньги и брать книжку на имя другаго лица, но востребованіе такихъ вкладовъ принадлежитъ только лицу, въ книжкѣ поименованному, или по надлежащей его довѣренности.

Проценты на суммы (впредь до измѣненія начисляется 1% въ годъ) внесенныя въ безсрочные вклады, исчисляются всегда на предшествовавшей остатокъ вклада, за число дней истекшихъ со вре-

мени предъидущаго поступленія, или выдачи; при заключеніи счетовъ (въ концѣ года или при закрытіи счета) изъ суммы начисленныхъ такимъ образомъ %-въ исключаются %-ты, причитающіеся за 30 дней на сумму поступленій даннаго года, и 5% сборъ.

Начисленные въ пользу вкладчика %-ты записываются въ его расчетную книжку при первомъ предъявленіи ея, послѣ заключенія счета, производимаго 31 декабря. По письменному заявленію вкладчика, % за истекшій годъ могутъ быть причисляемы по окончаніи года къ капитальной суммѣ вклада. На проценты, не причисленные къ вкладомъ, %-въ не начисляется.

Выдача капитала и %-въ по безсрочнымъ вкладамъ, производится не иначе, какъ лицу, на имя котораго выдана расчетная книжка, по предъявленіи сей книжки, законнымъ его наслѣдникамъ или довереннымъ. по представленіи надлежащихъ документовъ.

Вклады, внесенные родителями на имя ихъ малолѣтнихъ дѣтей, могутъ быть выдаваемы до наступленія совершеннолѣтія дѣтей, на имя коихъ выданы книжки, внесшимъ вклады родителямъ, по предъявленіи расчетной книжки.

Вклады принадлежащіе лицамъ состоящимъ подъ опекою какъ то: малолѣтнимъ, слабоумнымъ, безумнымъ, сумашедшимъ, глухонѣмымъ и нѣмымъ могутъ быть выдаваемы по требованію опекунскихъ установленій—утвержденнымъ начальникомъ губерніи или епархіальнымъ начальствомъ.

Примѣчаніе. Проценты по вкладамъ лицъ, состоящихъ подъ опекою, могутъ быть выдаваемы опекунамъ безъ требованія разрѣшенія опекунскихъ установленій.

Въ случаѣ утраты книжки на безсрочный вкладъ, владѣлецъ ея заявляетъ объ этомъ тому учрежденію банка, коимъ была выдана книжка, съ приложеніемъ денегъ на троекратную публикацію о потерѣ книжкѣ въ мѣстныхъ губернскихъ вѣдомостяхъ.

Если означенная книжка не будетъ представлена въ теченіе 2-хъ недѣль, со дня послѣдней публикаціи, то таковая признается не дѣйствительной и въ замѣнъ ея выдается новая, за тѣмъ же номеромъ, въ которую вписываются всѣ взносы и выдачи значавшіеся въ утраченной книжки, съ надписью, что означенная книжка выдана вмѣсто утраченной. За новую книжку взыскивается 25 коп.

По письменному заявленію вкладчика, съ приложеніемъ расчетной книжкѣ, капиталъ съ %%-ми на оный, за вычетомъ почтовыхъ расходовъ по пересылкѣ и $\frac{1}{10}\%$ за коммисію (но не менѣе 25 коп.) можетъ быть высланъ по почтѣ, по указанному адресу.

Безсрочные вклады, по желанію вкладчика, могутъ быть бесплатно переводимы изъ одного учрежденія банка въ другое.

ВКЛАДЫ СРОЧНЫЕ.

Денежные вклады на срокъ, для обращенія изъ процентовъ, принимаются отъ всѣхъ лицъ и мѣсть (заисключеніемъ— указаннымъ въ правилахъ по безсрочнымъ вкладамъ), на цѣлое числа лѣтъ, отъ одного года до десяти лѣтъ включительно.

Вклады, принадлежащіе малолѣтнимъ, могутъ быть принимаемы на сроки и свыше 10 лѣтъ, до совершеннолѣтія лицъ, на имя коихъ оныя внесены. Въ срочные вклады вносятся капиталы не менѣе 100 рублей, въ полныхъ десяткахъ рублей.

Размѣръ $\%$ -въ по срочнымъ вкладамъ, впредь до измѣненія, установленъ въ слѣдующей нормѣ:

На вклады внесенные на одинъ годъ	2%
отъ 2-хъ до 4 лѣтъ	$2\frac{1}{2}\%$
„ 5 до 7 лѣтъ	3%
„ 8 до 10 лѣтъ	$3\frac{1}{2}\%$

Свидѣтельства на вклады, по желанію вкладчика, выдаются именная и на предъявителя.

Именная свидѣтельства не передаются другимъ лицамъ по бланковой и передаточной надписи.

Свидѣтельство на предъявителя можетъ быть передаваемо изъ рукъ въ руки, безъ всякихъ формальностей. Всякій держатель такового свидѣтельства считается законнымъ его владѣльцемъ и получаетъ изъ учрежденія банка, выдавшаго оное, причитающіеся по вкладу $\%$, по истеченіи же срока обращенія вклада, предъявителю свидѣтельства выдается и самый капиталъ, въ свидѣтельствѣ обозначенный.

Проценты по свидѣтельствамъ на срочные вклады уплачиваются изъ учрежденій, выдавшихъ эти свидѣтельства, за полные полугодовые сроки. На не взятые въ свое время доходы $\%$ -ты не насчитываются.

Въ уважительныхъ случаяхъ, съ разрѣшенія совѣта банка, можетъ быть допускаема досрочная выдача вкладовъ. При досрочной выдачѣ вкладовъ учрежденія банка начисляютъ $\%$ -ты за время, которое вкладъ находился въ банкѣ по соотвѣтствующей этому времени нормѣ $\%$ -въ. Приэтомъ выданные ранѣе, по первоначальнымъ условіямъ вклада, $\%$ вычитаются изъ суммы, причитающейся по новому расчету, а за недостаткомъ послѣдней—изъ капитальной суммы вклада.

Свидѣтельства по срочнымъ вкладамъ, какъ выданныя на предъявителя, какъ равно и именныя, допускаются къ приему въ залого по подрядамъ, поставкамъ и вообще обязательствамъ частныхъ лицъ съ казною рубль за рубль.

Именные срочные вклады, по истеченіи срока, выдаются вкладчикамъ, на тѣхъ же основаніяхъ, какъ и безсрочные вклады. Въ случаѣ утраты именнаго срочнаго свидѣтельства, владѣлецъ такового имѣетъ право заявить объ этомъ учрежденію, выдавшему утраченное свидѣтельство, съ приложеніемъ денегъ на троекратную публикацію въ Правительственномъ Вѣстникѣ и мѣстныхъ вѣдомостяхъ. Если въ теченіе мѣсяца со дня послѣдней публикаціи утраченное свидѣтельство не будетъ предъявлено, то оно считается недѣйствительнымъ и взаменъ его выдается новое на ту же сумму и на прежній срокъ.

По заявленію вкладчиковъ, съ приложеніемъ свидѣтельства проценты, а равно и капиталъ могутъ быть отсылаемы по почтѣ, на тѣхъ же условіяхъ, какъ и по безсрочнымъ вкладамъ.

Срочные вклады, по желанію вкладчиковъ, могутъ быть переводимы изъ одного учрежденія государственнаго банка въ другое.

2. ВКЛАДЫ НА ХРАНЕНІЕ.

Государственный банкъ принимаетъ на храненіе: а) цѣнныя бумаги; б) золото и серебро въ дѣлѣ и другія драгоценныя вещи и в) всякаго рода документы.

Представляемыя на храненіе цѣнныя бумаги принимаются по номинальной ихъ стоимости. Оцѣн-

ка бумагъ, не имѣющихъ объявленной цѣны (учредительскіе паи и др.) и документовъ, какъ-то: завѣщаній, контрактовъ, условій и проч., а также драгоценныхъ предметовъ опредѣляется носителемъ по соглашенію съ банкомъ. Оцѣнка бумагъ, выпущенныхъ на иностранную валюту, для исчисленія платы за храненіе должна быть выражена въ рубляхъ по слѣдующему расчету; 1 фунтъ стерлинговъ=6 р. 30 к., 1 франкъ=25 коп., 1 германская марка=30 коп., 1 голандскій флоринъ=50 коп.

Вклады принимаются на храненіе на слѣдующіе сроки: цѣнныя бумаги и документы на одинъ годъ и на полгода; вклады, состоящіе изъ цѣнныхъ предметовъ, на $\frac{1}{2}$ года, а документы, безъ опредѣленія цѣнности (въ томъ числѣ и духовныя завѣщанія), хранимые въ запечатанныхъ пакетахъ,—до востребованія, безъ опредѣленія срока.

Вкладъ, не взятый по истеченіи срока, считается оставленнымъ вкладчикомъ на храненіе на слѣдующій срокъ, хотя бы плата за храненіе не была внесена. Плата за храненіе взимается впередъ по слѣдующему расчету:

1) Со вкладовъ, состоящихъ изъ % и дивидендныхъ бумагъ, и цѣнныхъ документовъ, вносимыхъ на годовой срокъ, по 5 коп. съ листа и $\frac{1}{50}$ % (20 коп. съ 1000 руб.) съ суммы вклада, но не менѣе 20 коп.;

2) Со вкладовъ, вносимыхъ на полугодовое храненіе, въ размѣрѣ $\frac{1}{50}$ % (т. е. 20 коп. съ 1000 р.) съ суммы вклада, но не менѣе 20 коп., а за пакеты съ документами одинъ рубль. При чемъ расчетъ платы производится съ округленіемъ до 5 копѣекъ т. е. $2\frac{1}{2}$ коп. считается за 5 коп. менѣе—отбрасывается.;

3) Со вкладовъ, состоящихъ изъ цѣнныхъ предметовъ взимается за полгода: съ ящика или шкатулки размѣрами не болѣе одного аршина ширины и вышины и $1\frac{1}{2}$ аршина длины, вѣсомъ

до 1 пуда	2 руб.
до 2 пудовъ	4 „
до 3 „	6 „
до 4 „	8 „
до 5 „	10 „

и сверхъ того, съ суммы вклада $\frac{1}{2}\%$ (т. е. 50 к. съ 1000 руб.), но не менѣе 50 коп. Ящики и шкатулки, болѣе указанныхъ размѣровъ и вѣса, могутъ быть принимаемы только за двойную плату, если притомъ къ приему таковыхъ не встрѣтится препятствій въ отношеніи помѣщенія ихъ кладовой банка

и 4) Плата за храненіе пакетовъ съ документами безъ опредѣленной цѣны и духовными завѣщаніями—единовременно 5 рублей.

Въ случаѣ просрочки вклада, плата на новый срокъ удерживается банкомъ при выдачѣ доходовъ или самага вклада. При возвращеніи вклада плата удерживается за полные годовые или полугодовые сроки неоплаченнаго храненія, а за просрочки сверхъ этихъ сроковъ взимается по расчету за полные мѣсяцы, считая и начавшійся мѣсяць за полный, но не менѣе, какъ за три мѣсяца. При переложеніи вклада или истребованіи части онаго, производится соотвѣтствующій зачетъ прежде уплаченной платы, по расчету за полные мѣсяцы. Переложеніе вкладовъ производится въ слѣдующихъ случаяхъ: 1) при замѣнѣ вкладнаго документа новымъ за истеченіемъ 10 лѣтняго срока, 2) когда вкладчикъ при истребованіи вклада проситъ банкъ принять обратно на храненіе часть вклада, 3) когда

вкладчикъ проситъ банкъ соединить нѣсколько вкладовъ изъ однородныхъ бумагъ на одинъ общій вкладной документъ.

Въ пріемѣ вклада на храненіе выдается документъ—росписка на имя вкладчика за печатью и подписью надлежащихъ лицъ.

Объ утратѣ или похищеніи вкладного документа вкладчикъ обязанъ немедленно по обнаруженіи заявить банку. Банкъ, по истеченіи 2-хъ недѣльнаго срока со дня послѣдней публикаціи, выдаетъ новый документъ и одновременно съ выдачей публикуетъ о недѣйствительности утраченного документа. Расходы на публикацію вносятся вкладчикомъ.

Вкладные документы въ пріемѣ вкладовъ, за исключеніемъ духовныхъ завѣщаній и документовъ, выданныхъ безъ опредѣленія срока, должны быть возобновляемы каждые 10 лѣтъ. Вкладъ, по которому плата за храненіе не будетъ вносима, по истеченіи срока, на который онъ принятъ, въ продолженіи 10 лѣтъ, если онъ состоитъ изъ цѣнныхъ бумагъ, и 30 лѣтъ, если онъ состоитъ изъ драгоценныхъ вещей, обращается въ продажу.

Вырученныя отъ продажи деньги вмѣстѣ съ накопившимися къ сроку продажи $\%$ -ми, по удержаніи причитающейся банку платы за храненіе, расходовъ по продажѣ и другихъ необходимыхъ вычетовъ, зачисляются на безсрочный вкладъ на имя вкладчика. Духовныя завѣщанія банкъ хранитъ въ теченіе 80 лѣтъ, прочіе же документы въ теченіе 50 лѣтъ, и въ случаѣ неистребованія ихъ въ теченіе сихъ сроковъ, банкъ представляетъ себѣ право распорядиться ими по своему усмотрѣнію.

Государственный банкъ хранитъ счета по вкладамъ въ тайнѣ и сообщаетъ свѣдѣнія и справки лишь

самимъ вкладчикамъ и кромѣ того: а) наслѣдникамъ ихъ, б) судебнымъ слѣдователямъ и лицамъ прокурорскаго надзора и в) опекунскимъ установленіямъ, въ случаѣ утвержденія опеки надъ имуществомъ вкладчика или его наслѣдниками.

Вклады на храненіе принимаются отъ частныхъ лицъ, торгово-промышленныхъ товариществъ и обществъ, общественныхъ и сословныхъ учрежденій и банковъ. Вклады могутъ быть вносимы лично или присылаемы по почтѣ, какъ самими собственниками ихъ (вкладчиками), такъ и другими лицами (вносителями).

Вкладчикъ, при самомъ внесеніи вклада или впоследствии (особымъ письменнымъ на имя банка заявленіемъ, съ приложеніемъ вкладного документа), можетъ указать банку, кому, кромѣ него, могутъ быть выдаваемы впредь до дальнѣйшихъ его распоряженій %% и самый вкладъ.

При внесеніи вклада на имя другаго лица, вноситель, съ согласія банка, можетъ выговорить себѣ право на полученіе какъ %-въ, такъ и самаго вклада. Въ семъ случаѣ выдаются вкладные документы особаго образца, съ указаніемъ въ нихъ этого условія. Условіе обратной выдачи вкладовъ другимъ лицамъ (не собственникамъ) имѣетъ силу лишь при жизни собственника вклада.

Условные вклады, т. е. такіе, выдача коихъ поставлена въ зависимость отъ наступленія известныхъ условій, могутъ быть принимаемы лишь въ томъ случаѣ, если условія эти не представляютъ никакихъ неясностей или затрудненій относительно ихъ исполненія.

Примѣчаніе. Вклады этого рода допускаются къ приему на основаніи духовныхъ завѣ-

щаній, дарственныхъ записей, а также въ видѣ залоговъ по договорамъ и офицерскихъ реверсовъ.

Вклады принимаются при особыхъ объявленіяхъ, за подписью лица, вносящаго вкладъ. Вклады, состоящіе изъ процентныхъ и дивидендныхъ бумагъ, вносимые на годовой срокъ, для каждаго рода бумагъ, а равно для каждаго ихъ выпуска, если выпуски сіи различаются сроками платежа $\%$ -въ, требуется отдѣльное объявленіе.

Въ объявленіяхъ (выдаются бесплатно) вносителемъ обозначается родъ, достоинство, номера и сумма вносимыхъ бумагъ, а также первый срокъ полученія процентовъ по нимъ.

Процентныя бумаги, вносимыя на храненіе, должны имѣть при себѣ текущіе купоны, $\%$ бумаги, не имѣющія всѣхъ принадлежащихъ къ нимъ купоновъ, по которымъ теченіе $\%$ -въ еще не началось, могутъ быть принимаемы только отъ правительственныхъ установленій или на имя лицъ, состоящихъ подъ опекою.

Именные $\%$ бумаги принимаются на храненіе лишь на имя лицъ, на которыхъ онѣ написаны, или къ которымъ эти бумаги перешли по передаточнымъ надписямъ установленнымъ порядкомъ, или же по какимъ-либо другимъ документамъ, которые должны быть представлены вмѣстѣ съ бумагами.

Вклады, вносимые на полугодовое храненіе, состоящіе изъ разнаго рода цѣнныхъ бумагъ, а равно и пакеты съ документами и духовными завѣщаніями могутъ быть вносимы при одномъ объявленіи; по такимъ вкладамъ банкъ не выдаетъ купоновъ и не производитъ никакихъ операцій.

Вклады, состоящіе изъ цѣнныхъ предметовъ, могутъ быть вносимы на храненіе только въ прочныхъ деревянныхъ или металлическихъ, снабженныхъ прочнымъ замкомъ ящикахъ, которые, по осмотрѣ вещей въ присутствіи вносителя, запираются, обвязываются веревкой, опечатываются печатями вкладчика или вносителя и взвѣшиваются.

Долговые и другіе документы, вносимые на храненіе безъ оцѣнки, и духовныя завѣщанія представляемыя въ конвертахъ, по внѣшнемъ осмотрѣ ихъ, также запечатываются печатью вносителя или вкладчика.

Духовныя завѣщанія могутъ вноситься на храненіе, съ условіемъ обратной выдачи самимъ завѣщателямъ или указанному во взноскомъ объявленіи лицу. Въ случаѣ же необозначенія или неявки такого лица, онѣ отсылаются въ окружный судъ, по полученіи заявленія съ представленіемъ доказательствъ о смерти вкладчика.

Купоны истекшихъ и текущаго сроковъ по вкладамъ, состоящимъ изъ процентныхъ и дивидендныхъ бумагъ, принятымъ на храненіе, выдаются вкладчикамъ, или же, по особымъ объявленіямъ, лицамъ, имѣющимъ право распоряженія вкладами и доходами, по представленіи ими удостоверяющихъ это право документовъ. Заявленіе о выдачѣ купоновъ подается или присылается въ учрежденіе банка, не позже дня, предшествующаго дню полученія %-въ, съ представленіемъ документовъ на вкладъ или указаніемъ въ заявленіи номеровъ ихъ и рода % бумагъ.

Въ тѣхъ случаяхъ, когда подпись или личность предъявителя вкладного документа неизвѣстны учрежденію банка, требуется представленіе засвидѣ-

тельствующей подписи или удостовѣренія о личности.

Купоны, а если учрежденіе банка нашло возможность ихъ оплатить, то наличныя деньги могутъ быть высылаемы иногороднимъ вкладчикамъ почтою по мѣсту ихъ жительства, вслѣдствіе особаго, каждый разъ, заявленія, съ приложеніемъ вкладного документа, причемъ удерживаются почтовые расходы и комиссіонная плата по 2 коп. съ 100 руб., но не менѣе 10 коп. за каждую отправку.

Лица, получающія доходы по вкладамъ, принадлежащимъ третьимъ лицамъ, должны надписью на объявленіи о выдачѣ удостовѣрить о нахожденіи вкладчика въ живыхъ.

Вклады, принятыя для храненія, состоящія изъ цѣнныхъ бумагъ и документовъ, такъ равно и цѣнныхъ вещей, выдаются не иначе, какъ по каждому вкладному документу полностью самому вкладчику, законнымъ его наслѣдникамъ или довѣреннымъ лицамъ, по представленіи надлежащихъ документовъ на право распоряженія вкладомъ. При этомъ, если подпись или личность получателя неизвѣстны банку, требуется представленіе засвидѣтельствованной подписи или свидѣтельство о личности. Вклады могутъ быть высылаемы по почтѣ или переводимы въ другія учрежденія банка. При переводѣ вклада въ другое учрежденіе, сверхъ причитающихся почтовыхъ расходовъ, взимается комиссіонная плата въ размѣрѣ $\frac{1}{10}\%$ съ суммы вклада.

Вкладчики, уничтожившіе выданныя ими довѣренности на право распоряженія вкладомъ или доходами съ него, должны немедленно извѣщать о томъ учрежденіе банка, гдѣ хранится вкладъ; за послѣдствія, могущія произойти отъ несвоевремен-

наго извѣщенія объ уничтоженіи довѣренности, банкъ не отвѣчаетъ.

Лица, которымъ право полученія вклада предоставлено вкладчиками, обязаны надписью на объявленіи объ истребованіи вкладовъ заявить о нахожденіи вкладчика въ живыхъ.

Вклады, оставшіеся послѣ смерти вкладчика, имъ самимъ или другимъ лицомъ на его имя внесенные, выдаются правоспособнымъ наслѣдникамъ или душеприкащикамъ, по представленіи: а) утвержденнаго судомъ духовнаго завѣщанія съ засвидѣтельствованною копіею или такой же копіи судебного опредѣленія объ утвержденіи въ правахъ наслѣдства по закону; б) удостовѣренія суда или казенной палаты объ уплатѣ наслѣдственныхъ пошлинъ съ капитала и %, выросшихъ по день смерти вкладчика; если же удостовѣренія не представляется, то, до представленія такового, вклады могутъ быть выданы, по удержаніи необходимой суммы въ обезпеченіе уплаты наслѣдственной пошлины.

Выдача части наслѣдственныхъ вкладовъ (на основаніи судебного опредѣленія о наслѣдствѣ) допускается, если вклады состоятъ изъ однородныхъ бумагъ, а также если къ тому не встрѣтится какихъ-либо затрудненій. Если же вклады состоятъ изъ разнородныхъ % бумагъ, и между наслѣдниками или опекунами не послѣдуетъ полюбовнаго соглашенія, то вклады выдаются банкомъ, лишь по представленіи постановленія о судебномъ раздѣлѣ вкладовъ, на точномъ основаніи этого постановленія.

Вкладъ, доставшійся одному лицу въ собственность, а другому въ пожизненное или временное владѣніе, переводится на имя собственника, съ условіемъ выдачи $\frac{0}{0}$ -въ пожизненному или временному

владѣльцу; причѣмъ собственнику выдается подлинный вкладной документъ, съ обозначеніемъ „безъ права полученія %“, а пожизненному владѣльцу особое удостовѣреніе для полученія процентовъ.

Банкъ принимаетъ на себя исполненіе отдѣльныхъ порученій, касающихся вкладовъ, взимая за исполненіе сихъ порученій, комиссіонную плату въ слѣдующемъ размѣрѣ:

1) $\frac{1}{10}\%$ —за покупку и продажу бумагъ, за полученіе тиражнаго капитала, не оплачиваемаго государственнымъ банкомъ; за предъявленіе билетовъ для полученія выигрышей и по подпискѣ на новые займы и т. п.;

2) по 10 копѣекъ съ листа—по замѣну тиражныхъ бумагъ; по страхованію за счетъ кліента билетовъ внутр. съ выигрышами займовъ на указанный тиражъ; по возобновленію купонныхъ листовъ и т. п.;

3) по 20 коп. за каждый вкладъ—за предъявленіе вкладчику цѣнностей или документовъ и за сообщеніе ему устныхъ справокъ.

4) За выдачу письменныхъ удостовѣреній по 40 коп. съ каждаго листа удостовѣренія.

Кромѣ изложенныхъ условій о приѣмѣ и выдачѣ вкладовъ вносимыхъ на храненіе, въ конторахъ С.-Петербургской, Московской и Варшавской принимаются вклады на храненіе для управленія. Подъ управленіемъ вкладомъ разумѣется слѣдующія обязанности, принимаемыя означенными учрежденіями для исполненія именно: а) наблюденіе за тиражами хранящихся государственныхъ бумагъ и бумагъ частныхъ обществъ, тиражныя таблицы коихъ публикуются при Вѣстникѣ Финансовъ, б) страхованіе, за счетъ кліентовъ, билетовъ внутреннихъ съ выигрышами зай-

мовъ отъ тиражей погашенія и обмѣнъ тиражныхъ билетовъ этихъ займовъ, на не тиражные; в) получение тиражнаго капитала, выигрышей и капитала или % бумагъ по конверсiи и обращеніе полученныхъ суммъ по данному вкладчикомъ указанію; г) періодическое зачисленіе на какой-либо указанной вкладчикомъ счетъ доходовъ, получаемыхъ по вкладамъ; д) покупка и продажа %-хъ и дивидендныхъ бумагъ; е) возобновленіе купонныхъ листовъ къ русскимъ государственнымъ и частнымъ процентнымъ и дивиденднымъ бумагамъ. О каждой произведенной банкомъ операціи по вкладамъ, принятымъ для управленія, банкъ сообщаетъ вкладчику или его уполномоченному.

За храненіе и за исполненіе порученій по управленію вкладами, опредѣляется плата въ размѣрѣ $\frac{1}{50}\%$ съ номинальной суммы вклада (т. е. 20 коп. съ 1000 р.) въ годъ и по 10 коп. за каждый листъ, но не менѣе 30 копѣекъ.

Означенная плата взимается независимо отъ другихъ сопряженныхъ съ поименованными дѣйствіями и операціями расходовъ, произведенныхъ за счетъ вкладчиковъ, которые вносятся вкладчикомъ наличными деньгами, или же удерживаются изъ причитающихся ему доходовъ.

ПРИЕМЪ ВКЛАДОВЪ НА ВѢЧНОЕ ВРЕМЯ.

Государственный банкъ принимаетъ наличныя деньги во вклады на вѣчное время, съ уплатою по таковымъ вкладамъ $3\frac{1}{2}\%$ въ годъ, за удержаніемъ 5% сбора.

Во вклады на вѣчное время принимаются капиталы только въ рубляхъ, безъ копѣекъ, и при томъ не менѣе 50 руб.

Вклады на вѣчное время принимаются какъ отъ частныхъ лицъ, такъ и отъ монастырей, церквей, земскихъ, общественныхъ и частныхъ учреждений.

При взносѣ капитала, вкладчикъ обязанъ объявить, кому и изъ какого учрежденія Государственнаго банка должны быть выдаваемы % -ты, и, сверхъ того, если желаетъ дать имъ опредѣленное назначеніе, указать, на какой предметъ % должны быть употребляемы. Условія сложныя, или вообще такія, которыя могутъ затруднить исполненіе воли вкладчика, не допускаются.

Поставленные вкладчикомъ условія соблюдаются въ точности и не могутъ быть ни измѣняемы, ни отмѣняемы, если вкладчикъ не оставилъ за собою права впослѣдствіи измѣнить или отмѣнить оныя. Для предупрежденія всякаго недоразумѣнія въ этомъ отношеніи, вкладчикъ въ подаваемомъ имъ объявленіи долженъ непременно заявить: оставляетъ ли онъ за собою право на измѣненіе или отмѣну поставленныхъ имъ при вкладѣ условій. Если вкладчикъ заявитъ желаніе, чтобы имя его осталось неизвѣстнымъ, то заявленіе сего рода признается равносильнымъ отказу его отъ права на измѣненіе или отмѣну поставленныхъ имъ для вклада условій.

Въ пріемѣ вклада учрежденіе банка выдаетъ квитанцію. Въ квитанціи означается: а) изъ какого банкаго учрежденія, когда и за какимъ номеромъ выдана, б) званіе, имя и фамилія вкладчика, в) размѣръ внесеннаго капитала, г) въ томъ случаѣ, если вкладчикъ пожелаетъ, то и условія, поставленные вкладчикомъ, относительно того, кому именно должны быть выдаваемы % на вкладъ, съ объясненіемъ, если таковое сдѣлано вкладчикомъ, на какой пред-

метъ % должны быть употребляемы, д) сохранили вкладчикъ за собою право измѣнить или отмѣнить означенныя условія и е) изъ какого учрежденія должны быть выдаваемы % по вкладу.

Копія съ квитанціи представляется въ государственную комиссію погашенія долговъ, которая заноситъ особою статьею въ послѣдовательномъ, по времени поступленія, порядкѣ №№-въ въ государственную долговую книгу, всѣ тѣ свѣдѣнія, которыя прописаны въ квитанціи. На вкладъ, внесенный въ государственную долговую книгу, изготавляется билетъ государственной комиссіи погашенія долговъ, съ надлежащими подписями и печатью и пересылается въ подлежащее учрежденіе для выдачи по принадлежности, въ обмѣнъ на соотвѣтствующую ему квитанцію.

Билеты на капиталы, внесенные на вѣчное время, не могутъ быть ни отчуждаемы, ни закладываемы.

Проценты по вѣчнымъ вкладамъ выдаются за истекшія полугодія, со сроковъ 1 мая и 1 ноября. На %-ты, не взятые своевременно, ни въ какомъ случаѣ %-въ не уплачивается. Проценты уплачиваются изъ того учрежденія, которое указано въ билетѣ, и тому лицу или учрежденію, которое названо въ билетѣ, или лицамъ, уполномоченнымъ довѣренностью.

Если вкладчикъ, оставившій за собою право измѣнить или отмѣнить поставленныя имъ условія относительно пользованія % на его вкладъ, пожелаетъ воспользоваться симъ правомъ, то онъ долженъ подать черезъ посредство учрежденія банка, изъ котораго получаетъ %-ты, объявленіе въ государственную комиссію погашенія долговъ съ при-

ложениемъ подлиннаго билета. Подпись на объявленіи должна быть засвидѣтельствована установленнымъ порядкомъ.

Если вновь поставленныя условія удовлетвори-мы, то государственная комиссія, уничтоживъ старый билетъ, выдаетъ вкладчику новый со вновь поставленными условіями.

Если лицо или учрежденіе, которое получаетъ проценты, пожелаетъ вмѣсто означеннаго въ билетѣ учрежденія получать $\%$ изъ другого учрежденія банка, то подаетъ о семъ объявленіе, такимъ же порядкомъ, какъ и при измѣненіи условій полученія $\%$ -въ.

Въ случаяхъ утраты, похищенія или уничтоженія билета, подается черезъ посредство учрежденія банка объявленіе, объ утратѣ билета; взаменъ коего государственная комиссія погашенія долговъ выдаетъ новый.

Покупка и продажа цѣнностей.

1. ПОКУПКА И ПРОДАЖА ТРАТТЪ, РИМЕССЪ, ЧЕКОВЪ И ВЫДАЧА КРЕДИТИВОВЪ НА ЗАГРАНИЧНЫЯ МѢСТА.

Долговья обязательства могутъ связывать не только лицъ, принадлежащихъ къ одному государству, но и жителей разныхъ странъ. Расчеты по такимъ обязательствамъ вмѣсто пересылки денегъ изъ одного государства въ другое производятся обыкновенно переводными векселями.

Въ переводныхъ векселяхъ, какъ было сказано, участвуютъ три лица, но въ данномъ случаѣ

является еще четвертое,—это покупающій вексель для отсылки его въ платежъ по обязательству своему заграничному кредитору.

Въ коммерческихъ сдѣлкахъ означенныя лица носятъ слѣдующія названія.

1. Трассантъ—лицо, которое выдаетъ и подписываетъ (трассируетъ) вексель и получаетъ за него валюту.

2. Ремитентъ, который покупаетъ вексель отъ трассанта и посылаетъ (ремитируетъ) его.

3. Презентанту, который предъявляетъ вексель и получаетъ по немъ деньги отъ

4. Трассата, плательщика по векселю, который раньше платежа изъясняетъ свое согласіе подписью на немъ о принятіи къ платежу. Означенное согласіе называется акцептомъ векселя, а лицо, учинившее надпись, акцептантомъ.

Переводный вексель относительно трассанта, называется траттой, а относительно другихъ лицъ—римессой. Кромѣ того, векселя, выданныя на заграничныя мѣста, называются девизами.

Заграничные переводные векселя обыкновенно пишутся въ монетѣ того государства, гдѣ будетъ произведенъ платежъ; если же переводный вексель написанъ на иностранныя для плательщика деньги, то обозначается курсъ, по которому надлежитъ произвести уплату, въ противномъ случаѣ платежъ производится по курсу въ день срока.

Для облегченія торговымъ и промышленнымъ фирмамъ, отдѣльнымъ торговцамъ и промышленникамъ и вообще частнымъ лицамъ производства за границей и полученія оттуда платежей, государственнымъ банкомъ производится покупка и продажа траттъ, римессъ, чековъ и т. п. писанныхъ

на иностранную валюту цѣнностей по расчетамъ съ заграницей, а также выдаетъ кредитивы на заграничныя мѣста, въ коихъ имѣются корреспонденты государственнаго банка.

Покупка и продажа цѣнностей иностранной валюты производится въ конторахъ: С.-Петербургской, Московской, Варшавской, Рижской, Одесской, Кіевской и Ростовской и отдѣленіяхъ: Лодзинскомъ и Либавскомъ; а остальные учрежденія банка, означенныя операціи производятъ черезъ посредство ближайшихъ вышепоименованныхъ учреждений.

Покупка и продажа означенныхъ цѣнностей производится какъ на мѣстныхъ биржахъ непосредственно или чрезъ маклера (примѣняясь къ мѣстнымъ обычаямъ), такъ и въ самыхъ учрежденіяхъ банка, по курсу заграничной валюты опредѣляемой указаніемъ министра финансовъ. Означенный курсъ устанавливается соотвѣтственно съ назначаемой для покупки и продажи золотой російской монеты цѣною.

Банкъ покупаетъ: а) тратты срокомъ не далѣе 3 мѣсяцевъ, чеки и римессы въ видѣ готовой бумаги, также не далѣе, какъ на 3 мѣсяца; б) валюту, вносимую иностранными покупателями за счетъ русскихъ экспортеровъ на текущіе счета государственнаго банка (С.-Пет. конторы) у иностранныхъ его корреспондентовъ, съ предоставленіемъ экспортеру права полученія соотвѣтствующей суммы звонкою монетою въ рубляхъ въ одномъ изъ учреждений банка по его указанію.

Банкъ продаетъ: римессы въ готовой бумагѣ изъ портфеля банка, или тратты, имъ выписанныя (не далѣе 3 мѣсяцевъ до срока), а также выписанные имъ на своихъ корреспондентовъ чеки; билеты

иностранныхъ банковъ (по указанію Министра Фининсовъ), размѣнные на золотою монету^{*)}; валюту, находящуюся на текущемъ счету государственнаго банка у иностранныхъ его корреспондентовъ, причемъ банкъ можетъ открывать своимъ кліентамъ кредиты подъ обезпеченіе для трассировокъ на этихъ корреспондентовъ на сроки до 6 мѣсяцевъ.

Банкъ продаетъ римессы не иначе, какъ уже акцептованныя, причемъ на оборотѣ ставится передаточная надпись на имя покупателя или лица, кому должна быть уплачена валюта; кромѣ того на римессу ставится штемпель, съ указаніемъ, кто долженъ заплатить по ней, въ случаѣ неуплаты трассатомъ,

Лица и фирмы, желающія продавать подписанныя ими тратты или чеки учрежденіямъ государственнаго банка, заявляютъ о семъ послѣднимъ, съ приложеніемъ подписи лицъ или владѣльцевъ фирмъ, а также сообщаютъ свѣдѣнія о родѣ ихъ торговли, а равно на кого, заграницей они будутъ трассировать или выдавать чеки. Заявленія эти рассматриваются учетнымъ комитетомъ банка, который опредѣляетъ размѣръ суммы до которой могутъ быть пріобрѣтаемы учрежденіемъ банка его тратты и чеки, впредь до акцепта первыхъ и оплаты вторыхъ; а также опредѣляетъ размѣръ кредита его заграничнымъ трассагомъ, т. е. до какой суммы въ счетъ открытаго кредита можно покупать выписанныя на нихъ тратты до поступленія по онымъ платежа.

*) Покупка такихъ билетовъ-банкнотовъ будетъ введена въ кругъ операций Банка.

Тратты покупаются въ 2-хъ экземплярахъ, приче́мъ прима (первый вексель) отсыла́ется для акцепта, если же прима купленной тратты отпра́влена къ акценту самимъ продавце́мъ и оставлена имъ у трассата, то на секундѣ (второй вексель) купленной тратты, обозначается мѣстонахожде́ніе примы, приче́мъ банкъ обусловливаетъ, чтобы распоряже́ніемъ продавца прима немедленно была выслана въ банкъ безъ предъявленія имъ секунды.

Банкъ выдаетъ кредитивы на своихъ заграничныхъ корреспондентовъ, срокомъ до 6 мѣсяцевъ, какъ за наличный расчетъ, такъ и подъ обезпече́нія залогами съ расчетомъ по истеченіи срока.

Кредитивами называются документы по предъявленіи коихъ, въ предѣлахъ срока, иностранные корреспонденты государственнаго банка, выдаютъ назначенныя въ нихъ суммы сполна или частями, въ одномъ какомъ-либо пунктѣ или нѣсколькихъ.

При выдачѣ кредитивовъ на иностранную валюту съ платежемъ за границую, расчетъ суммъ производится по курсу С.-Петербургской биржи.

При выдачѣ кредитивовъ подъ обезпече́ніе съ расчетомъ по истеченіи срока подъ залогъ принимаются: а) наличныя деньги хранящіяся до расчета безъ $\%$ -въ; б) $\%$ бумаги по залоговой ихъ стоимости, приче́мъ взыскивается за хране́ніе ихъ $\frac{1}{100}\%$ съ номинальной стоимости ихъ, за каждыя 3 мѣсяца. Кроме́ того взымается плата по расчету за время дѣйствительнаго пользованія деньгами въ размѣрѣ 5% годовыхъ и $\frac{1}{2}$ процента комиссіонныхъ единовременно съ суммы кредитива, выраженной въ рубляхъ $= \frac{1}{15}$ имперіала, по курсу современнымъ позаймствованіямъ, съ этой же суммы исчисляется соотвѣтственный гербовой сборъ.

Что касается учреждений банка, которымъ не разрѣшено производство заграничныхъ операцій, то таковыя принимаютъ отъ просителей порученія относительно приобрѣтенія, черезъ посредство учреждений производящихъ заграничныя операціи, вышеозначенныхъ цѣнностей, при условіи представленія при заявленіи, о желаніи приобрѣсти тратту, чекъ или кредитивъ, наличныхъ денегъ или $\frac{0}{100}$ бумагъ, по залоговой цѣнѣ, въ количествѣ приблизительно равной курсовой стоимости валюты того мѣста, гдѣ имѣетъ быть оплаченъ приобрѣтенный документъ, считая:

одинъ фунтъ стерлинговъ	=	9 р. 40 к.
одинъ франкъ	=	37 к.
одну германскую марку	=	46 к.
одинъ австрійскій гульденъ	=	77 $\frac{1}{2}$ к.

Требуемая просителями тратты, чеки и кредитивы приобрѣтаются для кліентовъ по курсу дня полученія извѣщенія о поступившемъ требованіи въ учрежденіе, чрезъ посредство котораго приобрѣтаются просимыя цѣнности.

По полученіи требуемыхъ документовъ изъ надлежащихъ учреждений, съ расчетомъ причитающейся за нихъ суммы, изъ представленныхъ просителемъ денегъ удерживается, сколько слѣдуетъ, по счету, а затѣмъ выдается ему присланный документъ вмѣстѣ съ остаткомъ денегъ, если таковой окажется.

Требованіе о покупкѣ для кліентовъ траттъ, чековъ и кредитивовъ могутъ быть сообщаемы надлежащимъ учрежденіемъ банка по телеграфу, за счетъ кліента.

1 соверинъ англійскій . . .	6,25945147	9 р. 37 к.
10 кронъ австрійскихъ . . .	2,610295	3 р. 92 к.
10 долларовъ Сѣверо-Аме- риканскихъ Соединен- ныхъ Штатовъ. . .	12,8760840	19 р. 31 к.

Ассигновки горныхъ управленій, выданныхъ на полученія съ монетнаго двора золотой монеты, покупаются учрежденіями банка по нарицательной ихъ стоимости.

3. ПОКУПКА И ПРОДАЖА ЦѢННЫХЪ БУМАГЪ.

Конторы и отдѣленія Государственнаго банка покупаютъ и продаютъ цѣнные бумаги, какъ за свой собственный счетъ, такъ и за счетъ довѣрителей, по ихъ порученіямъ.

Учрежденія государственнаго банка могутъ покупать и продавать за свой счетъ лишь тѣ процентныя бумаги, относительно коихъ имѣютъ разрѣшеніе отъ центрального управленія банка.

Покупка и продажа процентныхъ бумагъ производится учрежденіями Государственнаго банка по соображенію съ цѣнами на мѣстныхъ биржахъ, гдѣ таковыя имѣются, и на основаніи цѣнъ, сообщаемыхъ изъ С.-Петербурга по распоряженію Управляющаго банкомъ.

Объявленіе о цѣнахъ, по которымъ производится покупка и продажа $\frac{0}{10}$ бумагъ, вывѣшивается въ учрежденіяхъ банка на видномъ для публики мѣстѣ.

При расчетѣ по покупкѣ и продажѣ $\frac{0}{10}$ бумагъ, проценты по текущимъ купонамъ начисляются до дня сдѣлки, т. е. день сдѣлки въ расчетъ не принимается.

Процентныя бумаги, предлагаемыя въ продажу, должны имѣть обязательно всѣ слѣдующіе за текущимъ купоны. Исключеніе допускается только для процентныхъ бумагъ съ трехмѣсячными купонами (4% рента, 3½% зак. л. государ. дворян. зем. бан. и проч.), которыя могутъ быть покупаемы и въ томъ случаѣ, если при нихъ не имѣется какъ текущаго, такъ и слѣдующаго за нимъ купона.

При продажѣ и покупкѣ % бумагъ къ капитальной ихъ стоимости присоединяются наросшіе по день сдѣлки %-ты по текущему купону и, наоборотъ, вычитаются %-ты по недостающему текущему купону, въ особыхъ случаяхъ за вычетомъ (если подлежатъ удержанію) 5% сбора.

Кліенты банка могутъ заявлять о желаніи пріобрѣсти или продать % бумаги лично или письменно.

Если требуемыхъ къ пріобрѣтенію % бумагъ въ портфель учрежденія не оказывается, или присланныя для продажи % бумаги не могутъ быть куплены, по тѣмъ или другимъ причинамъ, и, вообще, если просьба лица, приславшаго деньги или % бумаги, почему-либо удовлетворена быть не можетъ, — то учрежденіе банка входитъ въ сношеніе съ кліентомъ, и засимъ присланныя деньги или процентныя бумаги возвращаются по принадлежности, если со стороны кліента не послѣдуетъ другихъ распоряженій.

Именные % бумаги, въ случаѣ представленія ихъ на продажу въ учрежденіе банка, предварительно покупки ихъ, должны быть переводимы на предъявителя или на имя банка по правиламъ, которыя установлены для перехода этихъ бумагъ отъ одного лица къ другому.

Покупка и продажа $\frac{0}{0}$ бумагъ выигрышныхъ займовъ прекращается со дня производства тиражей до полученія тиражныхъ таблицъ или свѣдѣній о тиражахъ по телеграфу. Что же касается $\frac{0}{0}$ бумагъ безъ выигрышей, то сдѣлки по таковымъ до полученія тиражныхъ таблицъ могутъ быть производимы при условіи выдачи кліентами письменныхъ обязательствъ въ томъ, что они никакихъ претензій къ банку, въ случаѣ выхода въ данный тиражъ купленныхъ, обращающихся выше пары (т. е. курсовая стоимость коихъ выше номинальной цѣны), или проданныхъ, стоящихъ ниже пары (курсов. стоимость коихъ ниже номинальной цѣны), $\frac{0}{0}$ бумагъ, предъявлять не будутъ.

По желанію кліента, по покупкѣ или продажѣ $\frac{0}{0}$ бумагъ, учрежденіями банка выдается счетъ, въ которомъ показывается особо: капитальная стоимость $\frac{0}{0}$ бумагъ и расчетъ процентовъ.

Учрежденія Государственнаго банка могутъ принимать на себя, для исполненія комиссіоннымъ порядкомъ, порученія по покупкѣ и продажѣ за счетъ довѣрителей всякаго рода процентныхъ и дивидендныхъ бумагъ (государ. фондзвъ, облигацій, закладн. листовъ и акцій) изъ числа обращающихся на русскихъ фондовыхъ биржахъ, въ тѣхъ случаяхъ, когда кліентъ не желаетъ купить или продать $\frac{0}{0}$ бумаги по объявленной банкомъ цѣнѣ, а также, если въ портфель даннаго учрежденія банка не имѣется требуемой бумаги, или же учрежденіе банка не можетъ купить предложенную бумагу.

Покупка и продажа цѣнныхъ бумагъ на биржѣ за счетъ довѣрителей производится чрезъ посредство конторъ банка: С-Петербургской, Московской, Варшавской, Рижской, Кіевской и Одесской.

При покупкѣ и продажѣ на биржѣ частныхъ бумагъ, учрежденія Государственнаго банка | взимаютъ съ кліентовъ, продающихъ или покупающихъ бумаги, комиссіонное вознагражденіе въ размѣрѣ $\frac{1}{10}$ ‰ съ номинальной стоимости бумагъ, независимо установленнаго закономъ маклерскаго куртажа.

За переводъ представленныхъ на покупку ‰ бумагъ денегъ въ подлежащія конторы банка взимается установленная плата за переводъ.

Лица, желающія приобрѣсти тѣ или другія бумаги чрезъ посредство государственнаго банка, могутъ обращаться лично или по почтѣ съ письменными заявленіями. Въ заявленіяхъ этихъ | указывается: а) прилагаемая сумма денегъ, б) родъ и общая номинальная стоимость заказываемыхъ бумагъ, в) цѣна, выше которой кліентъ не желаетъ покупать бумагъ и г) точный адресъ, по которому высылаются приобрѣтенныя бумаги и могущій оказаться остатокъ наличныхъ денегъ при подробномъ счетѣ установленной формы.

За пересылку бумагъ изъ надлежащей конторы въ то учрежденіе банка, которое приняло порученіе, удерживается установленная плата.

Лица, желающія продать принадлежащія имъ ‰ или дивидендныя бумаги, представляютъ или пересылаютъ ихъ по почтѣ, при письменномъ заявленіи съ указаніемъ: наименованія бумагъ, числа листовъ и достоинствъ ихъ, а также №№ ихъ, номинальной ихъ стоимости, срока перваго изъ находящихся при нихъ купоновъ; цѣны, ниже которой владѣлецъ не желаетъ продать своей бумаги и точнаго адреса, по которому отсылаются или переводятся вырученныя отъ продажи деньги. Предлагаемая на продажу бумаги должны быть представ-

ляемы въ неповрежденномъ видѣ, съ надлежащимъ числомъ купоновъ, и, вообще, удовлетворяютъ условіямъ биржевого обращенія. Вырученныя отъ продажи деньги, за вычетомъ всѣхъ расходовъ по продажѣ, вмѣстѣ съ подробнымъ счетомъ, переводятся владѣльцу. За переводъ денегъ и пересылку ихъ взимается установленная плата по общей таксѣ.

Переводъ денежныхъ суммъ и выдача кредитивовъ.

1. ПЕРЕВОДЪ ДЕНЕГЪ ПО ПОЧТѢ.

Каждое учрежденіе государственнаго банка принимаетъ на себя переводъ денегъ (начиная отъ 10 руб.) на другія учрежденія Государственнаго банка и на всѣ уѣздныя казначейства, со взиманіемъ за то платы по слѣдующему расчету:

За суммы отъ	10 руб. до	100 руб.	10 коп.
свыше	100 " "	200 " "	13 "
	200 " "	300 " "	16 "
	300 " "	400 " "	18 "
	400 " "	500 " "	20 "
	500 " "	600 " "	21 "
	600 " "	700 " "	22 "
	700 " "	800 " "	23 "
	800 " "	900 " "	24 "
	900 " "	1000 " "	25 "
свыше	1000 " "	200000 " "	$\frac{1}{40}$ %-та.
свыше	200000 " за	200000 " "	50 р., а
за остальную сумму			$\frac{1}{50}$ %-та.

При расчетѣ переводной платы, дроби копѣйки считаются за цѣлую копѣйку.

Переводъ дѣлается посредствомъ подачи письменнаго заявленія на бланкахъ (выдаются бесплатно), въ которомъ обозначается сумма вносимая, учрежденіе банка, на которое дѣлается переводъ, и лицо, должное получить деньги.

Согласно означеннаго заявленія изготовляется переводный билетъ съ копіею. Переводный билетъ выдается на руки вносителя, а копія отсылается, съ первою отходящею почтою, въ то учрежденіе, на которое выданъ переводный билетъ.

Переводные билеты, по желанію вносителя, выраженному въ подаваемомъ заявленіи, могутъ быть выдаваемы, какъ на имя опредѣленнаго лица, такъ и на предъявителя.

Переводъ, выданный на предъявителя, дѣйствителенъ въ теченіе 6 мѣсяцевъ, со дня его выдачи.

Именной билетъ можетъ быть переданъ другому лицу посредствомъ полной передаточной надписи. Дальнѣйшихъ индоссаторскихъ надписей (т. е. передачъ) не допускается.

Если получатель по именному билету или подпись лица, сдѣлавшаго на билетѣ передаточную надпись, неизвѣстны учрежденію банка, то послѣднее требуетъ представленія надлежащаго удостовѣренія самоличности получателя или подписи на билетѣ.

По переводному билету на предъявителя деньги выдаются изъ подлежащаго учрежденія банка держателю билета, до истеченія 6 мѣсячнаго срока.

Въ случаѣ потери подлиннаго переводнаго билета (именнаго), лицо, которое внесло деньги для перевода, должно подать письменное заявленіе какъ о потерѣ билета, такъ и о томъ, что принимаетъ на себя отвѣтственность за возможные по этому билету претензіи;] если же проситель неизвѣстенъ

учрежденію и не можетъ представить ручательства извѣстныхъ банку лицъ, то подпись его должна быть удостовѣрена установленнымъ порядкомъ. Учрежденіе банка, выдавшее билетъ, по предварительному сношенію съ учрежденіемъ, куда направленъ переводъ, и по полученіи увѣдомленія, что деньги по заявленному утраченнымъ билету не выданы, — и не будутъ выплачены, выдаетъ просителю дубликатъ переводнаго билета.

Тотъ же порядокъ соблюдается, если бы вноситель пожелалъ получить деньги обратно, за минованіемъ надобности въ переводъ.

Заявленія о потерѣ предъявительскихъ переводныхъ билетовъ не принимаются.

Но лицо, внесшее деньги, можетъ, по истеченіи шестимѣсячнаго срока, получить деньги обратно изъ учрежденія, принявшаго ихъ, если таковыя не будутъ выплачены.

2. ПЕРЕВОДЪ ДЕНЕГЪ ПО ТЕЛЕГРАФУ.

Для перевода денегъ по телеграфу принимаются суммы не менѣе 10 рублей.

Переводъ дѣлается посредствомъ одной телеграммы, посылаемой одновременно по двумъ адресамъ: подлинная телеграмма посылается получателю переводной суммы, а копія съ нея учрежденію банка.

Плата за переводъ по телеграфу взимается въ двойномъ размѣрѣ противъ тарифа для переводныхъ билетовъ, кромѣ того взимается стоимость потребной для перевода телеграммы съ копіей, а если адресъ получателя указанъ не въ томъ городѣ, гдѣ находится учрежденіе банка, въ которое на-

правленъ переводъ, то взимается плата за двѣ телеграммы. При переводѣ денегъ съ дальнѣйшею отсылкою ихъ по почтѣ, а равно при переводѣ денегъ, поступившихъ въ платежъ по коммерческимъ операціямъ, взимается плата за одну телеграмму (безъ копій).

При переводѣ денегъ на текущій счетъ, взимается обыкновенная (а не двойная) плата по тарифу и плата за одну телеграмму (безъ копій).

При переводѣ денегъ на условный текущій счетъ, взимается плата только за одну телеграмму (безъ копій).

3. ВЫДАЧА КРЕДИТИВОВЪ.

Независимо перевода денегъ по почтѣ и телеграфу, каждое учрежденіе банка выдаетъ желающимъ кредитивы, т. е. такіе документы, на основаніи коихъ лицо, внесшее въ распоряженіе учрежденія извѣстную сумму (наличными деньгами или представившій чекъ для списанія со своего текущего счета и т. п.), можетъ располагать этою суммою сполна или по частямъ въ теченіе опредѣленнаго срока въ указанныхъ въ кредитивѣ другихъ учрежденіяхъ банка.

Деньги для перевода по кредитиву представляются при особомъ заявленіи.

Комиссіонная плата за кредитивъ взимается въ томъ же размѣрѣ, какъ за переводный билетъ на ту же сумму и сверхъ того по 10 коп. за каждый указываемый въ кредитивѣ пунктъ, въ коемъ кліентъ желаетъ располагать деньгами. При окончательномъ расчетѣ съ кліентомъ, 10 копеечная плата ни въ какомъ случаѣ не возвращается; комис-

сіонная же плата исчисляется соотвѣтственно общей совокупности дѣйствительно произведенныхъ выдачъ, причемъ полученный банкомъ избытокъ сей платы возвращается.

Кредитивы могутъ быть выдаваемы также и подъ залогъ % бумагъ, принимаемыхъ банкомъ въ обезпеченіе по ссудамъ, съ опредѣленіемъ открываемаго кредита по тому же расчету, по которому можетъ быть выдана ссуда подъ представленныя бумаги.

Въ этомъ случаѣ взимается впередъ, при самой выдачѣ кредитива, по 10 к. за каждый заявленный пунктъ выдачи денегъ и 80 к. гербовая марка; а затѣмъ при окончательномъ расчетѣ съ кліентомъ по кредитиву—проценты исчисляются за всѣ отпущенныя суммы, въ размѣрѣ, назначенномъ для спеціальныхъ текущихъ счетовъ, обезпеченныхъ % бумагами, со дня выдачи до уплаты ихъ банку, и комиссіонная плата соотвѣтственно общей суммѣ произведенныхъ выдачъ, а также съ этой суммы исчисляется соотвѣтственный гербовый сборъ; и если таковой превышаетъ 80 коп.—то разница довыскивается.

По приѣмѣ денегъ, или по опредѣленіи суммы открываемаго кредита, заготавливается кредитивъ и увѣдомленіе во всѣ учрежденія, въ которыхъ вноситель заявилъ желаніе получать деньги, причемъ на каждомъ увѣдомленіи учиняется лицомъ, на имя коего выдается кредитивъ, подпись. Кредитивъ выдается на руки владѣльцу, а увѣдомленія въ тотъ же день рассылаются въ подлежащія учрежденія банка.

Кредитивы выдаются на 6 мѣсяцевъ и оплачиваются только учрежденіями, на которыя онъ выданъ, въ теченіе указаннаго срока.

По истеченіи 6 мѣсячнаго срока, не выплаченныя по кредитиву деньги возвращаются учрежденіемъ, выдавшимъ кредитивъ.

Въ случаѣ утраты кредитива, владѣльцу его предоставляется озаботиться увѣдомленіемъ, по телеграфу или на письмѣ, о пріостановкѣ выдачи по немъ денегъ, причемъ кліентъ несетъ всѣ послѣдствія ошибочной выдачи денегъ незаконному держателю кредитива, вслѣдствіе несвоевременнаго полученія въ какомъ либо учрежденіи банка извѣщенія объ утратѣ.

Дубликатъ кредитива можетъ быть выданъ учрежденіемъ, выдавшимъ первоначальный кредитивъ, не иначе, какъ по предварительномъ сношеніи со всѣми мѣстами, куда были посланы извѣщенія, о выплаченныхъ ими суммахъ. Сношенія эти могутъ быть сдѣланы по телеграфу, за счетъ кліента.

4. ПЕРЕВОДЪ ДЕНЕГЪ НА ПЕРСІЮ.

Для облегченія торговыхъ расчетовъ между русскимъ и персидскимъ купечествомъ, въ нѣкоторыхъ учрежденіяхъ банка принимаются переводы суммъ, какъ почтою, такъ и по телеграфу, на ссудный банкъ Персіи въ Тегеранѣ и обратно.

Означенная операція открыта въ слѣдующихъ учрежденіяхъ банка:

Въ конторахъ:

С.-Петербуржской.

Московской.

Варшавской.

Одесской.

Кіевской.

Харьковской.
Ростовской.

Въ отдѣленіяхъ:

Астраханскомъ.
Асхабадскомъ.
Бакинскомъ.
Батумскомъ.
Бухарскомъ.
Владикавказскомъ.
Екатеринодарскомъ.
Казанскомъ.
Кокандскомъ.
Лодзинскомъ.
Нижегородскомъ.
Самарскомъ.
Саратовскомъ.
Самаркандскомъ.
Ставропольскомъ.
Ташкентскомъ.
Тифлиссскомъ.
Царицынскомъ.
Эриванскомъ.

Означенныя учрежденія оплачиваютъ и принимаютъ переводы за счетъ ссуднаго банка Персін, взимая при совершеніи переводовъ, установленную дѣйствующимъ тарифомъ плату за переводъ; и, вообще, руководствуются правилами, установленными по переводной операціи, за слѣдующими исключеніями: переводы на предъявителя не принимаются; при телеграфныхъ переводахъ взимается плата за двѣ телеграммы по дѣйствительному числу словъ каждой изъ нихъ, считая по 34 коп. за слово.

Заявленія и переводы пишутся на русскомъ языкѣ. Переводимая сумма принимается только въ русскихъ денежныхъ знакахъ. При этомъ вноситель въ заявленіи своемъ долженъ указать, какими денежными знаками имѣеть быть уплачено въ Тагеранѣ переводимая сумма: русскими или персидскими кронами.

Въ послѣднемъ случаѣ стоимость того количества кронъ, которое, по заявленію переводителя подлежитъ выдачѣ въ Тагеранѣ, опредѣляется въ рубляхъ по послѣднему курсу кронъ, который періодически сообщается государственнымъ банкомъ (курсъ сообщается въ копѣйкахъ за одинъ персидскій туманъ, равный десяти кронамъ).

Оплата переводовъ ссуднаго банка Персіи производится названными учрежденіями только русскими деньгами.

5. ПЕРЕВОДЪ ДЕНЕГЪ НА ДАЛЬНІЙ ВОСТОКЪ.

Государственный банкъ принимаетъ переводы суммъ на Дальній Востокъ на города, въ коихъ имѣются учрежденія русско-китайскаго банка.

Переводы какъ простые, такъ и телеграфные (исключительно въ фунтахъ стерлингъ) выдаются на слѣдующія учрежденія русско-китайскаго банка—отдѣленія: въ Шанхаѣ, Ханькоу, Тянь-Цзинѣ, Пекинѣ, Чифу, Портъ-Артурѣ, Талиенванѣ, Нью-Чжуанѣ, Сунгари (Манджурія) Нагасаки и Юкагамѣ и Агенства—въ Гонконгѣ, Гириѣ, Кобе и Фучжоу, (на Портъ-Артуръ и Талиенванъ кромѣ того и въ рубляхъ). При телеграфныхъ переводахъ депеша по-

сылается въ русско-китайскій банкъ въ С.-Петербургъ, для дальнѣйшаго направленія ея симъ послѣднимъ по мѣсту назначенія; въ заявленіи о переводѣ телеграммой должно быть указано: имя вносителя, имя получателя, его адресъ, и сумма перевода.

Ни по простымъ, ни по телеграфнымъ переводамъ въ пользу русско-китайскаго банка не взимается никакой комиссіи, только при телеграфныхъ переводахъ до одной тысячи или менѣе взывается съ кліента 15 руб., въ возмѣщеніе расходовъ русско-китайскаго банка, на депеши.

Переводы въ рубляхъ на Портъ-Артуръ и Таіенванъ производятся: простые на общемъ основаніи, со взиманіемъ установленной платы по внутреннимъ переводамъ, посредствомъ выдачи переводнаго билета.

Телеграфные: на тѣхъ же основаніяхъ, какъ и въ фунтахъ стерлингъ, со взиманіемъ съ кліента установленной платы за внутренніе телеграфные переводы.

Переводные билеты могутъ быть именные и на предъявителя, въ послѣднемъ случаѣ билетъ дѣйствителенъ въ теченіи 6 мѣсяцевъ со дня его выдачи.

Комиссіонныя операціи.

1. ПРИЕМЪ ВЕКСЕЛЕЙ НА КОМИССИЮ

(на Инкассо).

Лица, торговые дома и общества, имѣющіе получить платежи въ пунктѣ, гдѣ находятся учреж-

денія банка и уѣздныя казначейства—въ городахъ коихъ существуютъ нотаріальныя конторы, могутъ передавать свои векселя на комиссію банку, который принимаетъ на себя обязанность пересылать и представлять оныя въ назначенные сроки къ платежу, а въ случаѣ отказа въ платежѣ, поступать согласно указаній сдѣланныхъ довѣрителями.

Векселя представляются на комиссію при особыхъ реестрахъ, въ которыхъ предъявитель (комитентъ) обозначаетъ сумму, срокъ, фамилію и имя векселедателя каждаго векселя и условія, какъ поступить съ векселемъ въ случаѣ отказа векселедателя отъ платежа.

Векселя должны быть расположены въ реестрѣ по времени наступленія сроковъ, начиная съ кратчайшихъ, срокъ платежъ долженъ быть исчисленъ со включеніемъ послѣдняго граціоннаго дня.

Учрежденіе банка не отвѣчаетъ за послѣдствія ошибочныхъ показаній со стороны предъявителей, преимущественно за неточность означенія суммы, срока и мѣста платежа на векселѣ или реестрѣ, а также не отвѣчаетъ за утрату векселя на почтѣ, за опозданіе, равно какъ и за неправильность нотаріусовъ въ совершеніи протеста и за отказъ въ протестѣ; за доставленіе векселя къ сроку на мѣсто назначенія, если со дня представленія векселя на комиссію, до его срока, остается меньше дней чѣмъ необходимо нужно для пересылки его.

За полученіемъ, обратно возвращенныхъ протестованными и безъ протеста векселями, комитенты обязаны являться сами, безъ всякаго уведомленія со стороны банка.

За комиссію векселей взимается плата $\frac{1}{8}\%$ съ суммы векселя, но не менѣе 10 коп., а съ векселей назначенныхъ платежемъ въ казначействахъ $\frac{1}{2}\%$ съ суммы векселя, но не менѣе 20 к. и сверхъ того еще плата за переводъ, по таксѣ установленной для перевода суммъ.

Съ лицъ пользующихся спеціальнымъ текущимъ счетомъ взимается только комиссія.

2. ПРИЕМЪ НА КОМИССІЮ ДУБЛИКАТОВЪ ЖЕЛѢЗНО-ДОРОЖНЫХЪ НАКЛАДНЫХЪ И ДР.

Лица, отправляющія товары по желѣзнымъ дорогамъ и другимъ путямъ сообщенія, а равно черезъ посредство транспортныхъ, пароходныхъ обществъ и проч., въ города, гдѣ имѣются учрежденія банка, могутъ представлять въ учрежденіе банка полученные ими дубликаты желѣзнодорожныхъ или другихъ накладныхъ, для выдачи ихъ товарополучателямъ, по взносѣ ими платежей, указанныхъ отправляющими дубликаты накладныхъ товароотправителями. Означенныя накладныя могутъ быть представляемы въ учрежденія государственнаго банка, находящіяся какъ въ мѣстахъ отправленія товара, такъ и въ мѣстахъ его назначенія.

Дубликаты накладныхъ представляются при объявленіяхъ въ которыхъ указывается: а) лицо, которому слѣдуетъ выдать дубликатъ накладной и адресъ его, также допускается приемъ на предъявителя, б) сумма наложеннаго платежа и указаніе какъ поступить съ имѣющимъ быть полученными

деньгами. Въ пріемѣ на комиссію дубликатовъ выдается или высылается квитанція.

Принятые на комиссію дубликаты накладныхъ отсылаются въ учрежденія банка, находящіеся въ мѣстахъ назначенія товаровъ.

Внесенный товарополучателемъ платежъ переводится въ мѣсто пріема дубликата для выдачи комитенту.

За исполненіе этой комиссіи учрежденіе банка взимаетъ $\frac{1}{10}\%$ съ подлежащей полученію суммы, но не менѣе 25 коп. и въ надлежащихъ случаяхъ плату за переводъ по таксѣ.

Государственные фонды гарантированные и негарантированные правительствомъ займы.

1. УСЛОВІЯ ВЫДАЧИ ПРОЦЕНТОВЪ И КАПИТАЛА ПО ВЫШЕДШИМЪ ВЪ ТИРАЖЪ ПОГАШЕНІЯ $\%$ БУМАГАМЪ ГОСУДАРСТВЕННЫХЪ И ЧАСТНЫХЪ ЗАЙМОВЪ.

Государства и частныя общества для извѣстныхъ цѣлей и предпріятій, требующихъ затраты большихъ капиталовъ, обращаются къ публичнымъ займамъ посредствомъ выпуска бумагъ-облигацій.

При выпускѣ облигацій объявляется, на какой срокъ дѣлается заемъ, изъ сколькихъ процентовъ,

на какую сумму, а также, какимъ образомъ и въ какіе сроки онъ будетъ погашень.

Сдѣланные правительствомъ займы посредствомъ выпуска облигацій (составляющіе Государственные долги, обезпеченные казною), называются Государственными процентными бумагами или фондами.

Займы частныхъ общественныхъ предпріятій подраздѣляются на акціи и облигаціи. Акція или пай есть извѣстная сумма денегъ, внесенная на составленіе капитала для открытія извѣстнаго предпріятія. Владѣльцы акцій составляютъ, такъ называемыя, акціонерныя общества, компаніи на паяхъ. Чистая годовая прибыль отъ предпріятія, основаннаго на акціяхъ, распредѣляется между акціонерами подъ названіемъ дивиденда.

Акціи выпускаются именными и на предъявителя бумагами, свободно переходящими изъ рукъ въ руки, причемъ вмѣстѣ съ акціею передается и право участія въ дѣлѣ, съ полученіемъ дивиденда. Именные акціи передаются не иначе, какъ съ перепискою ихъ въ книгахъ компаніи. Цѣна акцій на предпріятія, оборудованныя и находящіяся уже въ ходу, зависитъ отъ доходности даннаго предпріятія.

Облигація есть извѣстнаго рода долговое обязательство, выдаваемое на срокъ, въ теченіе котораго общество ручается погасить сдѣланный заемъ. Выпускъ означенныхъ облигацій производится съ разрѣшенія правительства на опредѣленную сумму и срокъ, съ опредѣленнымъ процентомъ. Къ займамъ подобнаго рода обращаются желѣзнодорожныя общества, акціонерныя компаніи и города и пр.

При составленіи капитала посредствомъ выпуска акцій или облигацій на предпріятія, имѣющія особенную важность и пользу для страны (напр. постройка желѣзныхъ дорогъ и пр.) Правительство предоставляетъ гарантію опредѣленнаго дохода на акціонерный капиталъ, т. е., если извѣстное предпріятіе не будетъ давать дохода, необходимаго на уплату процентовъ, то правительство обязывается доплачивать свои деньги. Акціи и облигаціи такихъ обществъ называются гарантированными правительствомъ.

Облигаціи городскихъ кредитныхъ обществъ, выдаваемые подъ залогъ городскихъ недвижимыхъ имуществъ, и закладные листы частныхъ земельныхъ банковъ, выдаваемые подъ залогъ земель и др. недвижимостей, называются займами ипотечными, т. е., обезпеченными залогомъ недвижимой собственности.

Погашеніе государственныхъ, гарантированныхъ правительствомъ и частныхъ общественныхъ займовъ производится посредствомъ тиража одинъ или два раза въ годъ или скупкою таковыхъ на биржѣ.

По вышедшимъ въ тиражъ погашенія бумагамъ теченіе $\%$ прекращается и владѣльцамъ по предъявленіи ихъ выдаются деньги.

Выпускаемые $\%$ бумаги обыкновенно снабжаются талономъ для полученія новаго купоннаго листа и купоннымъ листомъ съ опредѣленнымъ количествомъ купоновъ, съ обозначеніемъ на каждомъ изъ нихъ суммы $\%$ -та и срока выдачи.

Купоны по сроку ихъ оплаты подраздѣляются: а) на срочные, срокъ полученія $\%$ по которымъ уже наступилъ, б) на текущіе, срокъ которымъ на-

чался, но еще не истекъ, в) на будущіе, срокъ которымъ еще не начинался.

При платежѣ процентовъ по купонамъ Государственныхъ и гарантированныхъ Правительствомъ процентныхъ бумагъ, а также закладныхъ листовъ и облигацій, выпускаемыхъ частными земельными банками, городскими кредитными обществами и проч. учрежденія Государственного банка не требуютъ предъявленія подлинныхъ билетовъ, за исключеніемъ купоновъ отъ закладныхъ листовъ Московскаго Земельнаго банка и облигацій Московскаго Городскаго Кредитнаго общества, оплачиваемыхъ не иначе, какъ при условіи представленія самихъ листовъ или облигацій, отъ которыхъ они отрѣзаны.

Владѣльцамъ нижепоименованныхъ государственныхъ гарантированныхъ правительствомъ и частныхъ общественныхъ займовъ всѣ учрежденія Государственного банка производятъ оплату процентовъ по срочнымъ купонамъ и уплачиваютъ капиталъ по вышедшимъ въ тиражъ погашенія процентныхъ бумагъ на слѣдующихъ условіяхъ:

Наименованіе % бумагъ.	Достоинство % бумагъ	Срокъ купоновъ	Время производства тиража	Срокъ оплаты тиражныхъ бумагъ
4 ¹ / ₂ % Заемъ г. Москвы в. 1892 г.	Р. 100, 500, 1000 и 5000.	1 Февр.; 1 Августа.	Октября. Декабря. Декабря. Апрѣля.	1 Февраля.
4 ¹ / ₂ % " " в. 1895 г.		1 Марта, 1 Сентяб.		1 Марта.
5% " С.-Петербурга		1 ^е Мая; 1 Ноября.		1 Мая.
4 ¹ / ₂ % " "		2 ^е Января; 1 ^е Юля.		1 Юля.
<i>III. Облигація Городскихъ Кредитныхъ Обществъ.</i>				
5% Обл. Кіевскаго Гор. Кред. О-ва	Р. 100, 500 и 1000.	2 Января; 1 Юля.	Февраля; Августа.	2 Января; 1 Юля.
4 ¹ / ₂ % " " " " " "		"		"
5% " Московск. " " " "	Р. 100, 500, 1000 и 5000.	1 Марта; 1 Сент.	Мая; Ноября.	1 Сент.; 1 Марта.
4 ¹ / ₂ % " " " " " "		"		"
5 ¹ / ₂ % " Одесскаго " " " "	Р. 100, 200, 500 и 1000.	2 Января; 1 Юля.	" "	2 Января; 1 Юля.
5% " " " " " "		"		"
4 ¹ / ₂ % " " " " " "	Р. 100, 500, 1000 и 5000.	"	Января; Юля.	"
4 ¹ / ₂ % " С.-Петерб. " " " "		1 Марта; 1 Сент.		1 Марта; 1 Сент.
5% " Тифлисск. " " " "	Р. 100, 200, 500, 1000 и 5000.	1 Января; 1 Юля.	Марта; Сентября.	2 Января; 1 Юля.
<i>IV. Закладные листы Земскихъ Банковъ.</i>				
6% Закл. л. Михайловск. Двор. Зем. б.	Р. 100, 150, 500 и 1000.	2 Января; 1 Юля.	Мая; Ноября	"
5% " " " въ Кутайсѣ		"		"

5% Закл. л. Тифлискаго Земельн. банка	Р. 100, 150, 500, 1000.	2 Января; 1 Юля.	Мая; Ноября.	2 Января; 1 Юля.	
4 ¹ / ₂ % " " " " " "		"		"	"
4 ¹ / ₂ % " Херсонскаго " " "	Р. 100, 500, 1000 и 5000.	1 Марта; 1 Сент.	Юня; Декабря.	1 Марта; 1 Сент.	
" " " " " "		"		"	"
4 ¹ / ₂ % " Безсар.-Тавр " " "	Р. 100, 500, 1000, 5000 и 10000. (150).	2 Января; 1 Юля.	Мая; Ноября.	2 Января; 1 Юля.	
" " " " " "		"		"	"
4 ¹ / ₂ % " Виленскаго " " " "		"		"	"
" " " " " "		"		"	"
4 ¹ / ₂ % " Донскаго " " " "		"		"	"
" " " " " "		"		"	"
4 ¹ / ₂ % " Кіевскаго " " " "		"		"	"
" " " " " "		"		"	"
4 ¹ / ₂ % " Московскаго " " " "		"		"	"
" " " " " "		"		"	"
4 ¹ / ₂ % " Нижег.-Самар. " " " "		"		"	"
4 ¹ / ₂ % " Полтавскаго " " " "		"		"	"
4 ¹ / ₂ % " С.-ПБ-Тульск. " " " "		"		"	"
4 ¹ / ₂ % " Харьковскаго " " " "		"		"	"
4 ¹ / ₂ % " Яросл.-Костр " " " "		"		"	"
" " " " " "	"	"	"		

У С Л О В І Я

оплаты срочныхъ купоновъ и тиражныхъ % бумагъ, выпущенныхъ въ рубляхъ = $\frac{1}{10}$ имперіала (въ руб. золот. или метал.) и въ иностранной валютѣ.

Наименованіе % бумагъ	Подлежитъ ли 5% сб.	Сроки купоновъ	Время производства тиража	Сроки оплаты тиражныхъ бумагъ	Условія оплаты
4% Банк. метал. билеты 1, 2 и 4 вып.	Подлежать	1 Февраля	Августъ	1 Февраля	По расчету: 1 руб. золотомъ или метал. = 1 р. 50 к. По расчету 1 руб. серебр. = 1 р. 50 к.
4% > > > 3 и 5 выпуск.	>	1 Августа	Февраль	1 Августа	
5% Золотая рента	>	2 Января; 1 Юля	Н ъ т ъ ¹⁾	1 Юля; 2 Январ. ³⁾	
5% Закл. л. б. О-ва Взаимн. Поз. Кред. ²⁾	>	2 Января; 1 Юля	1 Мая; 1 Ноября	1 Октября	
4% Обл. Гл. О-ва Росс. ж. д. в. 1861 г.	Нѣтъ	1 Апрѣля; 1 Окт.	20 Декабря		
4% > > > (Никол. ж. д. 1888 г.	Подлежать	20 Января; 20 Юля	1 Мая	20 Юля	По расчету 1 руб. золот. или метал. = 1 р. 50 коп.
4% > > > 1890 г.	>	19 Юня; 20 Дек.	1 Марта	19 Юня	
4% Консол. Росс. жел. дор. в. 1, 2 и 3 сер.	Нѣтъ	20 Марта; 19 Юня	19 Юня; 20 Дек.	19 Сент.; 20 Мар.	
4% > > > (Никол. ж. д. 1888 г.	>	19 Сент.; 20 Дек.			
4% Консол. Облиг. Росс. ж. д. 6-го вып.	Подлежать	1 Мая; 1 Ноября	1 Мая	1 Ноября	
4% Облиг. Донецк. ж. д. вып. 1893 г.	Нѣтъ	1 Юня; 1 Декабря	Сентябрь	1 Декабря	По расчету 1 рубль золот. или метал. = 1 руб. 50 коп.
4% > Двинско-Витебск. ж. д.	Нѣтъ	24 Мая; 23 Сент.	1 Юня	23 Сентября	
4% > Курско-Хар. Аз. ж. д. в. 1894 г.	Подлежать	2 Января; 1 Юля	3 Октября	2 Января	
4% > Орловско-Витебск. ж. д.	Нѣтъ	5 Апрѣля; 5 Окт.	19 Сентября	5 Октября	
4% > Риго-Двинск. ж. д.	Подлежать	1 Апрѣля; 1 Окт.	5 Юля	1 Октября	
4% > Тамбово-Саратов. ж. д.	Нѣтъ	2 Января; 2 Юля	19 Ноября	2 Января	
4% > Юго-Запад. ж. д. вып. 1885 г.	>	19 Юня; 21 Дек.	Апрѣль; Октябрь	19 Юня; 21 Дек.	
4% > Золот. заемъ 1, 2, 3 и 4 вып.	>	17 Февр.; 20 Мая	17 Февраля	20 Мая; 19 Нояб.	
4% > > > >	>	20 Авг.; 19 Нояб.	20 Августа		

4% Золот. заемъ 5-го вып.	Нѣтъ	20 Января; 19 Апр.	20 Января; 20 Юля	19 Апр.; 20 Окт.	По расчету 1 руб. золот. или метал. = 1 р. 50 к.
4% > > 6-го вып.	>	20 Юля; 20 Окт.			
4% > > >	>	20 Марта; 19 Юн.	20 Мар.; 19 Сен.	19 Юня; 20 Дек.	
3 1/2% > > вып. 1894 г.	>	19 Сент.; 20 Дек.			
3% > > в. 1891 г. и 2 в. 1894 г.	>				
3% > > вып. 1896 г. ⁴⁾	>	20 Января; 19 Апр.	н ъ т ъ		
3% > > >	>	20 Юля; 20 Окт.			
3% Обл. Гл. О-ва Росс. ж. д. в. 1881 г.	>	1 Юня; 1 Дек.	1 Юня	1 Декабря	По курсу на Лондонъ
3% Обл. Закавказск. ж. д. вып. 1882 г.	>	3 Юня; 3 Дек.	3 Апр.; 3 Окт.	3 Юня; 3 Дек.	
3% > Моржан-Сызран. ж. д.	Подлежать	2 Января; 2 Юля	25 Сентября	2 Января	
3% > Ряжско-Вяземск. ж. д.	>				
3% > >	Нѣтъ	1 Марта; 1 Сент.	н ъ т ъ		
5% 2-й безрочн. виѣшн. заемъ 1822 г.	Нѣтъ				По курсу на Берлинъ, выпущен. въ флоринахъ по курсу—Амстердамъ.
4% Облиг. Главн. О-ва Россійск. ж. д. вып. 1858 г. (конвентир. 1898 г.)	>	1 Апр.; 1 Окт.	20 Декабря	1 Октября	
4% Обл. Никол. ж. д. в. 1867 и 1869 г.г.	>	19 Апр.; 20 Окт.	10 Августа	20 Октября	
3% виѣшн. безрочн. заемъ 1859 г.	>		н ъ т ъ		
4% Обл. Московск.-Смоленск. ж. д.	>		20 Юля	20 Октября	

1) До 1904 г. не подлежатъ ни выкупу, ни погашенію.

2) Выплата капитала по 5% Закл. л. быв. О-ва Вз. Поз. Кред. 125 руб. достоинства и оплаты купоновъ 3 р. 12 1/2 коп. производится въ особомъ отдѣлѣ Государственнаго Дворянскаго Земельнаго банка.

3) За каждый тиражный заглавный листъ въ 100 руб. номинальн. уплачивается 125 руб. золотомъ.

4) До 19 Декабря 1910 г. не подлежатъ ни выкупу, ни погашенію.

Наименованіе % бумаг .	Подлежитъ ли 5% сб.	Сроки купоновъ	Время производ-ства тиража	Сроки оплаты ти-ражныхъ бумагъ	Исловія оплаты
4% » Курско-Харьк. Аз. ж д сер. А вып. 1888 г.	Нѣтъ	19 Іюня; 21 Дек.	31 Октяря	21 Декабря	Купоны по расчет. 1 р. зол.—1 р. 50 к. оплата тиражныхъ вы- пущ. въ марк. по кур. — Берлинъ, выпущ. въ стерл. — Лондонъ.
4% Обл. Курско-Харьк. Аз. ж. д. сер. Б вып. 1889 г.	»	20 Марта; 19 Сен.	19 Іюня; 20 Дек.	19 Сент.; 20 Мар.	} По курсу на Берлинъ } По курсу на Парижъ } По курсу на Берлинъ
4% Обл. Московско-Курской ж. д.	Подлежитъ	19 Апр.; 20 Окт.	3 Января	19 Апрѣля	
4% » Орловско-Грязск. ж. д. сер. А.	Нѣтъ	20 Марта; 19 Сен.	19 Іюня	19 Сентября	
4% » « « » сер. Б.	»	»	19 Іюня; 20 Дек.	19 Сент.; 20 Мар.	
4% » Закавказск. ж. д.	»	4 Марта; 23 Сен.	3 Января	24 Марта	
4% » Казначейства Царства Польск.	Подлежитъ	20 Марта; 19 Сен.	Февр; Августа	20 Мар.; 19 Сен.	

Выплата тиражнаго капитала и срочныхъ купоновъ по займамъ, выпущен. въ рубляхъ = $\frac{1}{10}$ имперіала, производится только въ конторахъ и въ Иркутскомъ, Саратовскомъ и Тифлисскомъ отдѣленіяхъ.

При платежѣ по бумагамъ, вышедшимъ въ тиражъ, должны находиться всѣ купоны на сроки годовъ, слѣдующихъ за годомъ выхода билета по тиражу; въ противномъ случаѣ слѣдующія за недостающіе купоны деньги удерживаются изъ капитальной суммы, подлежащей выдачѣ.

Предъявляемые къ платежу купоны должны быть цѣльные, не составленные изъ частей, со всѣми опредѣленными знаками и сохраняли бы вполнѣ какъ номеръ такъ и подписи, чтобы не были совершенно истерты и ветхи, имѣли бы присвоенный имъ цвѣтъ, чтобы не было на нихъ штемпеля, скважины отъ шнура или вообще какихъ-либо матеріальныхъ поврежденій въ бумагѣ или штрифѣ.

При предъявленіи бумагъ и купоновъ отъ Государственныхъ займовъ, носящихъ слѣды передѣлки отличительныхъ признаковъ ихъ, какъ то: съ передѣланными сроками, достоинствами или номерами, не исключая случаевъ, когда по какимъ-либо сохранившимся даннымъ оказывается возможность возстановить дѣйствительный срокъ, достоинство и № бумаги или купона, ни коимъ образомъ не могутъ быть оплачиваемы. Означенныя цѣнности при предъявленіи отбираются для уничтоженія, а предъявителю, въ видахъ возможности ходатайствовать предъ Министромъ Финансовъ объ оплатѣ таковыхъ, выдается именная квитанція съ подробнымъ обозначеніемъ цѣнности.

Купоны по облигаціямъ и др. государственнымъ обязательствамъ, не исключая и тѣхъ, условіями выпуска коихъ давность для процентовъ опредѣлена въ пять лѣтъ, признаются платежными въ теченіе десяти лѣтъ, съ наступленія срока платежа по нимъ.

Владѣльцы свидѣтельствъ на 4% Государственную ренту могутъ, если пожелаютъ, представлять таковыя свидѣтельства въ Государственную комиссію погашенія долговъ, съ просьбою выдать взамѣнъ ихъ одно удостовѣреніе именной записи, съ правомъ полученія по сему удостовѣренію %, причитающихся по представленнымъ свидѣтельствамъ и самыхъ свидѣтельствъ, при возвратѣ удостовѣренія.

Означенныя удостовѣренія выдаются владѣльцамъ, совмѣщающимъ въ себѣ, какъ право собственности на капиталъ, такъ и право пользованія процентомъ.

Просьбы о выдачѣ удостовѣренія именной записи съ приложеніемъ ренты, могутъ быть подаваемы или присылаемы, какъ непосредственно въ Государственную комиссію погашенія долговъ, такъ и черезъ посредство учрежденій банка, причемъ расходы на пересылку ренты принимаются за счетъ казны.

ПОЛУЧЕНІЕ ВЫИГРЫШЕЙ ПО БИЛЕТАМЪ ВЫИГРЫШНЫХЪ ЗАЙМОВЪ.

Государственный банкъ производитъ тиражъ выигрышей и погашенія по билетамъ внутрен. съ выигрышами займовъ и заклад. съ выигр. листами Государств. Дворянск. Зем. банка. Розыгрышъ производится публично совѣтомъ банка, въ присутствіи

депутатовъ отъ всѣхъ сословій по назначенію, С.-Петербургской городской думы и депутатовъ отъ С.-Петербургской биржи.

О результатахъ тиража выигрышей публикуется въ газетахъ и особыхъ тиражныхъ таблицахъ, которыя вывѣшиваются на видныхъ мѣстахъ во всѣхъ утрежденіяхъ Государственнаго банка для справокъ.

Выигрыши, павшіе на билеты, выдаются предъявителямъ таковыхъ, черезъ 3 мѣсяца послѣ тиража по удостовѣреніи Экспедиціи заготовленія $\%$ бумагъ въ ихъ подлинности.

Владѣльцы билетовъ, на которые пали выигрыши, могутъ предъявлять ихъ лично или пересылать по почтѣ, непосредственно въ банкъ, или же предъявлять ихъ въ учрежденія Государственнаго банка для пересылки. Учрежденія, принявшія для пересылки билеты, выдаютъ именныя квитанціи въ суммѣ, уплачиваемой по тиражу погашенія. Причемъ ставится на видъ, что учрежденіе банка не беретъ на себя отвѣтственности за утрату такового почтою при пересылкѣ, а потому предоставляетъ право предъявителю застраховать его въ суммѣ курсовой стоимости, съ прибавленіемъ причитающагося къ полученію выигрыша. На билетахъ, на которые пали выигрыши въ суммѣ, начиная съ 1000 р., предъявители должны дѣлать собственноручную подпись внѣ бордюра билета на лицевой его сторонѣ.

При предъявленіи билетовъ для полученія выигрышей, необходимо внести извѣстную сумму денегъ по почтовому тарифу на пересылку и страхованіе ихъ.

При переводѣ выигрыша, изъ суммы, причитающейся къ выдачѣ, удерживается 5 $\%$ сборъ,

плата за переводъ денегъ и расходы по пересылкѣ билетовъ. Выигрышнй билетъ возвращается владѣльцу и снова пускается въ тиражъ погашенія.

Отсутствіе талона и купоннаго листа не служитъ препятствіемъ къ полученію выигрыша. Процентовъ на не полученные выигрыши не начисляется. О выигрышахъ, не истребованныхъ и не предъявленныхъ къ оплатѣ вышедшихъ въ тиражъ погашенія билетахъ, послѣ каждого тиража, объявляется въ особыхъ таблицахъ.

ОБМѢНЪ ПРОЦЕНТНЫХЪ БУМАГЪ.

Государственныя $\frac{0}{100}$ бумаги выпущенныя на предъявителя или на имя, могутъ быть по желанію владѣльцевъ обмѣниваемы однѣ на другія, т. е., именныя на предъявительскія и, обратно, предъявительскія на именныя.

Означенная операція обмѣна $\frac{0}{100}$ бумагъ находится въ вѣдѣніи Государственной комиссіи погашенія долговъ.

Лица, желающія трансфертировать (перевести) свои капиталы изъ предъявительскихъ въ именныя или обратно, также, съ одного имени на другое, обращаются съ объявленіемъ о семъ въ Государственную комиссію погашенія долговъ непосредственно или же черезъ посредство учрежденій Государственнаго банка.

Къ подаваемымъ объявленіямъ должны быть приложены предназначенныя къ обмѣну цѣнности, съ принадлежащими къ нимъ талонами и купонами, начиная съ купона, непосредственно слѣдующаго за купонами текущихъ сроковъ.

На объявленіяхъ частныхъ лицъ, о трансфертѣ капиталовъ изъ именныхъ въ предъявительскіе

или съ одного имени на другое, подписи просителей должны быть засвидѣтельствованы нотариусами, а за границею консульствомъ.

При переходѣ именныхъ $\frac{0}{0}$ бумагъ, за смертью ихъ владѣльца или по судебному приговору, къ другому лицу, пожелавшему перевести ихъ на свое имя, на имя другого лица или же на предъявителя, къ объявленіямъ прилагаются обмѣнивающіяся бумаги и документы, удостовѣряющіе законность перехода бумагъ въ руки просителя, подпись котораго должна быть засвидѣтельствована установленнымъ порядкомъ.

За выпускъ, по просьбамъ владѣльцевъ, взамѣнъ предъявительскихъ или именныхъ свидѣтельствъ новыхъ именныхъ бумагъ, просители освобождаются отъ всѣхъ расходовъ на изготовленіе таковыхъ.

Расходы же на изготовленіе новыхъ предъявительскихъ, а равно расходы на пересылку, какъ предъявительскихъ, такъ и именныхъ бумагъ, и на застрахованіе пересылаемыхъ цѣнностей въ суммахъ, указанныхъ просителями (если просители не заявятъ желанія, чтобы цѣнности были высланы на ихъ рискъ безъ застрахованія), относятся на счетъ просителей. Деньги, потребныя на покрытіе этихъ расходовъ, должны быть представлены заблаговременно.

Владѣльцы свидѣтельствъ на 4% Государственную ренту могутъ обращаться съ просьбою, раздробить имѣющіяся у нихъ свидѣтельства крупныхъ достоинствъ на мелкія или, взамѣнъ нѣсколькихъ мелкихъ свидѣтельствъ, получить на соотвѣтствующій имъ капиталъ свидѣтельства высшаго достоинства, причемъ такой обмѣнъ производится

только въ предѣлахъ каждой серіи особо, такъ что ни по трансферту, ни по обмѣну свидѣтельства одной серіи не могутъ быть замѣняемы свидѣтельствами другихъ серій.

Процентныя бумаги, какъ именныя, такъ и на предъявителя, пришедшія въ ветхость отъ времени и другихъ причинъ, принимаются банкомъ для обмѣна, со взысканіемъ суммы денегъ, потребной на расходы.

Что касается продажи вновь выпускаемыхъ Государственныхъ и гарантированныхъ правительствомъ процентныхъ бумагъ, также обмѣна облигацій, конвентуруемыхъ займовъ на новыя и оплаты выпускаемыхъ облигацій, а равно представленія къ обмѣну и выдачѣ новыхъ купонныхъ листовъ на слѣдующіе сроки, Государственнымъ банкомъ устанавливаются, согласно условіямъ выпуска особыя, каждый разъ, правила, которыя публикуются въ „Правительственномъ вѣстникѣ“, въ столичныхъ и мѣстныхъ органахъ печати, а также вывѣшиваются объявленія въ помѣщеніи банка на видномъ мѣстѣ.

Правило уплаты капитала и процентовъ по Русскимъ Государственнымъ бумагамъ на предъявителя, заявленнымъ уничтоженными похищенными или потерянными.

Владѣльцамъ Русской Государственной процентной бумаги на предъявителя, утратившимъ таковую бумагу (вслѣдствіе ея уничтоженія, похищенія или потери) предоставляется право заявлять о таковой утратѣ Государственной комиссіи погашенія долговъ или кредитному учрежденію, выплачивающему соотвѣтствующій заемъ.

Въ заявленіи объ утратѣ должно быть обозначено: имя, фамилія, званіе и мѣстожителство лица, дѣлающаго заявленіе, наименованіе займа, къ коему принадлежитъ утраченная бумага, ея нарицательная цѣна и №, время ея приобрѣтенія съ надлежащими доказательствами сего приобрѣтенія и время утраты и обстоятельства, при которыхъ совершилась утрата.

По разсмотрѣніи дѣла, лицу потерпѣвшему отъ этой утраты, съ разрѣшенія Министра Финансовъ, выдается капиталъ и проценты на оный на слѣдующихъ основаніяхъ:

1. При утратѣ процентной бумаги съ сохраненіемъ купоннаго листа, выдача капитала по утраченной бумагѣ производится лишь послѣ срока прекращенія теченія по ней %-въ (по тиражу или вслѣдствіе назначенія къ выкупу). При прекращеніи теченія % заявителю выплачивается въ срокъ назначенный для уплаты капитала по сей бумагѣ стоимость сохранившихся у него купоновъ, съ отбраниемъ отъ него сихъ послѣднихъ. Остальная часть капитала (разность между нарицательною стоимостью и стоимостью уплаченныхъ такимъ образомъ купоновъ) уплачивается по исчисленіи 30 лѣтъ со срока прекращенія теченія %, если въ теченіи этого времени заявленная утраченной бумага не будетъ представлена къ оплатѣ.

Пользованіе процентами по утраченной бумагѣ обезпечивается владѣльцу сохранившимся у него купоннымъ листомъ, при коемъ, сверхъ купоновъ, имѣется талонъ на право полученія новаго купоннаго листа.

2. При утратѣ процентной бумаги вмѣстѣ съ купоннымъ листомъ, выдача капитала производит-

ся также по истеченіи 30-лѣтняго срока со времени прекращенія теченія по ней $\frac{0}{100}$ -въ, за вычетомъ стоимости купоновъ на сроки со дня назначеннаго (по тиражу или выкупу) для уплаты капитала, до полного истощенія утраченнаго вмѣстѣ съ $\frac{0}{100}$ бумагами купоннаго листа.

Проценты по бумагѣ, утраченной вмѣстѣ съ купоннымъ листомъ, выдаются лишь на сроки, слѣдующіе за срокомъ послѣдняго купона при утраченномъ купонномъ листѣ.

Новый купонный листъ, соотвѣтствующій бумагѣ утраченной вмѣстѣ съ купоннымъ листомъ, не выдается, а оставляется на храненіи въ Государственной комиссіи погашенія долговъ. Суммы же, причитающіеся за купоны отъ новаго купоннаго листа, выдаются подателю заявленія лишь по истеченіи 10 лѣтъ со срока, назначеннаго для оплаты этихъ купоновъ, если однако въ этотъ періодъ времени не будутъ представлены заявленными утраченными $\frac{0}{100}$ бумаги или принадлежащій къ ней талонъ отъ стараго купоннаго листа. Послѣ того, какъ истощится и новый купонный листъ, тотъ же порядокъ примѣняется къ послѣдующимъ купоннымъ листамъ и т. д. до времени прекращенія теченія $\frac{0}{100}$ по бумагѣ.

3. При утратѣ купоннаго листа съ талономъ, безъ утраты $\frac{0}{100}$ бумаги, лицо потерпѣвшее, предъявивъ эту бумагу, получаетъ при возобновленіи купонныхъ листовъ, новый купонный листъ только по истеченіи тѣхъ означенныхъ на талонахъ сроковъ, которыми ограничено время дѣйствительности талоновъ для получения по нимъ новыхъ купонныхъ листовъ. Правило сіе не распространяется на тало-

ны дѣйствительность которыхъ не ограничена никакими сроками.

Означенныя правила распространяются на нижеслѣдующія Государственныя % бумаги.

1. 5 и 6-й—5⁰/₀ заемъ 1854 и 1855 г.
2. 5⁰/₀ съ выигрышами займа 1864 и 1866 г.
3. 5⁰/₀ закл. листы бывш. Общества взаимн. кредита.
4. 5% золотая рента 1884 г.
5. 5% желѣзнодорожная рента.
6. 5% закладн. съ выигрыш. листы Дворянск. Зем. банка.
7. 5% облигац. Закавказ' ж. д. 1889 г.
8. 4¹/₂% закладн. листы бывш. Общества взаимнаго кредита.
9. 4¹/₂% облигац. главн. общества Россійскихъ ж. д. 1-й вып. 1858 г.
10. 4¹/₂% внутр. консолидиров. ж. д. заемъ 1870 г.
11. 4% конвентир. заемъ Царства Польскаго 1844 г.
12. 4% непрерывно-доходные билеты 1859 г.
13. 4% металлическіе билеты Государственнаго банка 1860 г.
14. 4% облигац. главн. общ. Россійск. ж. д. 2-й в. 1861 г. и 4-й в. 1890 г.
15. 4% облигац. Николаевск. жел. д. 1867 и 1869 гг.
16. 4% ликвидац. листы Царства Польскаго.
17. 4% консолидиров. облигац. Росс. ж. д.
18. VI вып. 1880 г. 1-й, 2 и 3 сер. 1889/90 гг.
19. 4% облигац. Тамбовско-Саратовской ж. д. 1881 г.

30. 4% облигац. Юго-Западн. жел. дор. 1885 и 1888 гг.
21. 4% облигац. Московско-Курской жел. дор. 1886 г.
22. 4% облигац. Орловско-Грязев. ж. д. сер. А. 1887 г. сер. Б. и В. 1889 г.
23. 4% внутр. заемъ 1887 г.
24. 4% облигац. Курско-Харьков.-Азовск. ж. д. сер. А. 1888 г. сер. Б. и В. 1889 г.
25. 4% золотые займы 1889 г. и 2, 3 и 4-й вып. 1890 г.
26. 4% облиг. Тамбовско-Козлов. ж. д. 1890 г.
27. 4% облигаціи Либаво-Ромен. ж. д. 1891 г.
28. 4% облигац. Ряжско-Моршанск. жел. дор. 1892 г.
29. 3% облигац. главнаго общества Россійск. жел. дор. 1881 г. 3-й в.
30. 3% облигац. Закавказск. ж. д. 1882 г.
31. 3% облигац. Моршано-Сызран. жел. дор. 1889 г.
32. 3% облигац. Ряжско-Вяземской жел. дор. 1889 г.

Замѣченныя опечатки.

Стран.:	Строка:	Напечатано:	Слѣдуетъ читать:
6	11 сверху	(Амурской области)	(Тамбовск. губ.)
7	20 »	Новгородъ	Новгородъ
7	21 »	Новороссійскъ	Новороссійскъ
11	18 »	8 р. 72 ¹ / ₂ к.	7 р. 72 ¹ / ₂ к.
12	16 »	и 2 золотниковъ	и 2 золотн. ⁶ / ₁₀ дол.
15	10 »	обозательствъ	обязательствъ
52	10 снизу	вѣщна	вещна.
52	7 »	выданно и	выданной
54	1 »	и 4 ⁰ / ₀	и ¹ / ₄ ⁰ / ₀
54	3 »	покрытіе	на покрытіе
67	16 »	адо	до
88	7 »	3 ⁰ / ₀	5 ¹ / ₂ ⁰ / ₀
96	10 »	кредитовъ	кредитивовъ
99	14 »	имянные	именныя
102	8 и 9 сверху	имянные	именныя.

