

30366

А 1438 2/4

Г. У. З. и З.

ДЕПАРТАМЕНТЪ ЗЕМЛЕДѢЛІЯ.



~~37407~~

МѢСТНЫЙ

АГРОНОМИЧЕСКІЙ ПЕРСОНАЛЪ

СОСТОЯВШІЙ

НА ПРАВИТЕЛЬСТВЕННОЙ и ОБЩЕСТВЕННОЙ СЛУЖБѢ

1 января 1912 г.

СПРАВОЧНИКЪ.

Составленъ подъ редакціей и. о. начальника отдѣленія В. Н. Штейна специалистами по сельскохозяйственной части Н. А. Александровскимъ и Н. Ф. Щербаковымъ.

Съ 5 картограммами и 6 диаграммами.

С.-ПЕТЕРБУРГЪ.

Типографія В. О. Кирибаума, на Дворц. площ., д. М-ва Финансовъ.

1912.

30366

Г. У. З. и З.
ДЕПАРТАМЕНТЪ ЗЕМЛЕДѢЛІЯ.



~~34407~~

МѢСТНЫЙ

АГРОНОМИЧЕСКІЙ ПЕРСОНАЛЪ

СОСТОЯВШІЙ

НА ПРАВИТЕЛЬСТВЕННОЙ и ОБЩЕСТВЕННОЙ СЛУЖБѢ

1 января 1912 г.

СПРАВОЧНИКЪ.

Составленъ подъ редакціей и. о. начальника отдѣленія В. Н. Штейна специалистами по сельскохозяйственной части Н. А. Александровскимъ и Н. Ф. Щербаковымъ.

Съ 5 картограммами и 6 диаграммами.

Библиотека ИАФ 1782

С.-ПЕТЕРБУРГЪ.

Типографія В. О. Киршбаума, на Дворц. площ., д. М-ва Финансовъ.

1912.

39

K



86031

Замѣченныя опечатки.

<i>Напечатано.</i>	<i>Надо.</i>	<i>Стр.</i>	<i>Строка.</i>	<i>Стр.</i>
Ник. Анисим. Паулинъ	Пав. Ник. Анисимовъ.	2	13 сверху	. . . I—III
Паевскій	Поевскій.	13	13 »	. . . 1—9
Зейшъ	Зейнъ	14	19 снизу	. . . 10—26
староста	старосты	31	9 »	. . . 10—26
VIII	VII	37	5 »	. . . 27—36
пропускъ	IX	49	9 сверху	. . . 27—36
VIII	VII	51	5 »	. . . 27—36
VI	VII	59	12 снизу	. . . 1—299
пропускъ	IV	67	11 сверху	. . . 1—299
VII	VI	97	7 снизу	стр. 184
пропускъ	VII	122	10 »	188
I	II	123	13 »	192
I	II	124	1 сверху	196
пропускъ	III	147	15 снизу	201
III	VIII	156	4 сверху	209
Инструкты:	Инструкторы:	166	8 снизу	215
Секаетарь	Секретарь	174	15 »	219
Инструкторъ	Инструкторы	175	6 сверху	225
В	В	192	1 снизу	237
1909	1907	192	1 снизу	246
пропускъ	III	194	5 »	253
Осип.	Осипъ	201	11 сверху	254
Петр.	Петръ	201	21 снизу	259
Филип.	Филиппъ	205	17 сверху	259
Ал-дръ	Ал-др.	206	10 снизу	262
Петр.	Петръ	207	12 »	263
Филицъ	Филиппъ	210	17 сверху	263
V	VII	216	7 »	264
Агрономъ	Агрономы	216	2 »	265
V	VII	217	1 »	265
V	VII	217	14 снизу	266
V	VII	218	1 сверху	267
пропускъ	VII Инструкторы:	220	1 »	267
Выленсинскій	Вылежинскій	220	15 »	268
Елисаветградскій	Елизаветградскій	240	11 снизу	270
Майлисъ	С. Ф. Мойгисъ	246	13 сверху	271
Фрышъ	Фрышевъ	246	22 »	271
161	145	246	22 »	271
15.029	17.096	246	22 »	271
23.652	26.262	246	22 »	271
			Диаграмма № 1	271
		»	» 2	271
		»	» 3	272
				273
				274
				275

STAMP

70
B
B

187
187
187

10



ОГЛАВЛЕНІЕ.

	Стр.
I. Введеніе	I—III
II. «Земская участковая агрономія» ст. Н. Н. Марфина	1—9
«Оборудованіе агрономическихъ участковъ» ст. Н. А. Александровскаго	10—26
«Роль специалистовъ по сельскому хозяйству въ дѣлѣ агрономической помощи населенію». ст. Л. А. Піотрашко	27—36
III. Распредѣленіе агрономическаго персонала въ Россійской Имперіи по губерніямъ (областямъ), уѣздамъ и районамъ (участкамъ)	1—299

I. Европейская Россія.		стр.
Архангельская	2	Симбирская 184
Астраханская	2	Смоленская 188
Бессарабская	4	С.-Петербургская 192
Виленская	9	Таврическая 196
Витебская	11	Тамбовская 201
Владимирская	14	Тверская 209
Вологодская	20	Тульская 215
Вольнская	24	Уфимская 219
Воронежская	28	Харьковская 225
Вятская	33	Херсонская 237
Гродненская	43	Черниговская 246
Донская Область	45	Эстляндская 253
Екатеринославская	49	Ярославская 254
Казанская	57	<i>Привислинскія губерніи.</i> 259
Калужская	63	Варшавская 259
Кіевская	65	Калишская 262
Ковенская	73	Кѣлецкая 263
Костромская	76	Ломжинская 263
Курляндская	81	Люблинская 264
Курская	83	Петроковская 265
Лифляндская	89	Плоцкая 265
Минская	95	Радомская 266
Могилевская	97	Сѣдлецкая 267
Московская	100	Сувальская 267
Нижегородская	107	<i>Кавказъ</i> 268
Новгородская	113	Бакинская 270
Олонецкая	117	Батумская область 270
Оренбургская	121	Дагестанская область 271
Орловская	122	Закатальскій округъ 271
Пензенская	127	Елизаветпольская 271
Пермская	130	Карская область 271
Подольская	143	Кубанская область 271
Полтавская	146	Кутаисская губернія 272
Псковская	159	Сухумскій округъ 273
Рязанская	163	Ставропольская 274
Самарская	166	Терская область 275
Саратовская	174	

ВВЕДЕНІЕ.

Выпускаемое третье изданіе «Справочника», составленное по тому же плану, какъ и первыя два, преслѣдуетъ задачу выясненія степени обеспеченности населенія необходимой агрономической помощью.

Наблюдающееся въ послѣдніе годы широкое развитіе какъ правительственной, такъ и земско-общественной агрономическихъ организацій находится въ соотвѣтствіи съ возникшимъ подъемомъ сельскохозяйственной жизни страны и пробужденіемъ самодѣятельности земледѣльческаго населенія. Среди ряда мѣръ, направленныхъ къ развитію сельскохозяйственнаго промысла и проводимыхъ совмѣстными усиліями сельскохозяйственнаго вѣдомства и земскихъ учреждений, несомнѣнно, наиболѣе крупное значеніе имѣетъ осуществленіе началъ участковой агрономіи. Въ настоящее время лишь въ 5 земскихъ губерніяхъ не имѣется пока этого вида помощи, въ остальныхъ же 35 участковая агрономія находится въ той или иной стадіи организаціи.

Общая численность агрономическаго персонала съ 1-го января 1911 года по 1 января 1912 года возрасла на 1844 лица или на 55,2%. Изъ этого числа 603 лица (18%) относятся къ персоналу, содержимому на средства Государственнаго Казначейства и 1.241 лицо (37,2%) на счетъ мѣстныхъ ассигнованій.

Особенно значительно увеличеніе персонала въ тѣхъ земскихъ губерніяхъ, въ коихъ введена участковая агрономическая организація. Такъ въ Харьковской губерніи персоналъ увеличился на 90 человекъ, Кіевской—64, Саратовской—63, Тверской—62 и т. д.

Переходя къ разсмотрѣнію указаннаго увеличенія по отдѣльнымъ рубрикамъ, необходимо отмѣтить, что по численности группа участковыхъ агрономовъ является преоблада-

дающей—760 лицъ или 14,6% общаго числа, ростъ же ея, по сравненію съ предшествующимъ годомъ, выражается въ 92,4%. Еще большаго возрастанія достигаетъ численность низшаго участковаго агрономическаго персонала (сельскохозяйственные старосты): содержимаго на земскія средства—съ 169 человѣкъ до 498 или на 194% и состоящаго при землеустроительныхъ комиссіяхъ съ 103 до 350 или на 239,3%. Наоборотъ, значительно увеличилась численность завѣдывающихъ сельскохозяйственными складами—15,8%, губернскихъ агрономовъ и ихъ помощниковъ—14,8%, специалистовъ, содержимыхъ на средства земствъ и общественныхъ организацій—2,3% и, наконецъ, число земскихъ уѣздныхъ агрономовъ сократилось на 7,3%.

Соотвѣтственно съ указаннымъ общимъ увеличеніемъ численности лицъ на 55,2%, возрасли также и расходы на содержаніе съ 3.570.165 руб. до 5.864.876 руб. или на 64,3%, изъ нихъ 2.308.203 руб. или 39,3% относится на долю Государственнаго Казначейства и 3.555.673 руб. или 60,7% на мѣстныя ассигнованія.

Вмѣстѣ съ тѣмъ слѣдуетъ указать, что затраты по содержанію персонала земскихъ учрежденій и сельскохозяйственныхъ обществъ слагаются изъ мѣстныхъ ассигнованій и правительственныхъ пособій. Въ 1911 году было отпущено пособій въ общей суммѣ на 747.203 руб., которыя предназначались на содержаніе участковыхъ агрономовъ (175.281 руб.), на инструкторовъ по различнымъ отраслямъ сельскаго хозяйства, главнымъ образомъ, при сельскохозяйственныхъ обществахъ (134.835 руб.) и на содержаніе персонала по оказанію агрономической помощи въ районахъ землеустройства (447.087 руб.).

Настоящій справочникъ впервые снабжается сводной таблицей и діаграммой, показывающими распределеніе агрономическаго персонала по образовательному цензу. Данныя приводятся за три истекшихъ года—1909, 1910 и 1911. Хотя краткость наблюдаемаго періода и не позволяетъ высказать какихъ либо опредѣленныхъ заключеній, тѣмъ не менѣе слѣдуетъ отмѣтить замѣтное возрастаніе лицъ съ низшимъ образовательнымъ цензомъ и домашнимъ и нѣкоторое относительное пониженіе численности персонала съ среднимъ образовательнымъ цензомъ.

Къ изданію приложены пять картограммъ и шесть діаграммъ, выясняющихъ: 1) распредѣленіе агрономическаго персонала въ Россійской Имперіи по губерніямъ (областямъ), уѣздамъ и районамъ (участкамъ); 2) сводныя данныя распредѣленія агрономическаго персонала по губерніямъ и должностямъ; 3) соотношеніе (по губерніямъ и областямъ) общаго числа лицъ агрономическаго персонала и суммы получаемаго ими содержанія съ размѣромъ посѣвной площади и численностью населенія и 4) сводныя данныя распредѣленія за три года агрономическаго персонала по образовательному цензу.

Сообразно роду дѣятельности агрономическаго персонала, свѣдѣнія о послѣднемъ сгруппированы по девяти слѣдующимъ рубрикамъ: I) губернскіе агенты по сельскохозяйственной части и ихъ помощники; II) уѣздные агрономы и агрономы землеустроительныхъ комиссій; III) завѣдывающіе агрономическими дѣлопроизводствами земскихъ учреждений и секретари сельскохозяйственныхъ обществъ; IV) участковые (районные) агрономы; V) сельскохозяйственные старосты; VI) специалисты по сельскохозяйственной части; VII) инструкторы по отдѣльнымъ отраслямъ сельскаго хозяйства; VIII) завѣдывающіе сельскохозяйственными складами и служащіе при складахъ; IX*) завѣдывающіе опытными и показательными учреждениями

Къ изданію «Справочника» приложены три статьи, посвященныя наиболѣе жизненнымъ вопросамъ въ области агрономической дѣятельности, а именно: «Земская участковая агрономія», Н. Н. Марфина; «Оборудованіе агрономическихъ участковъ», Н. А. Александровскаго и «Роль специалистовъ по сельскому хозяйству въ дѣлѣ агрономической помощи населенію», Л. А. Піотрашко.

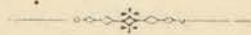

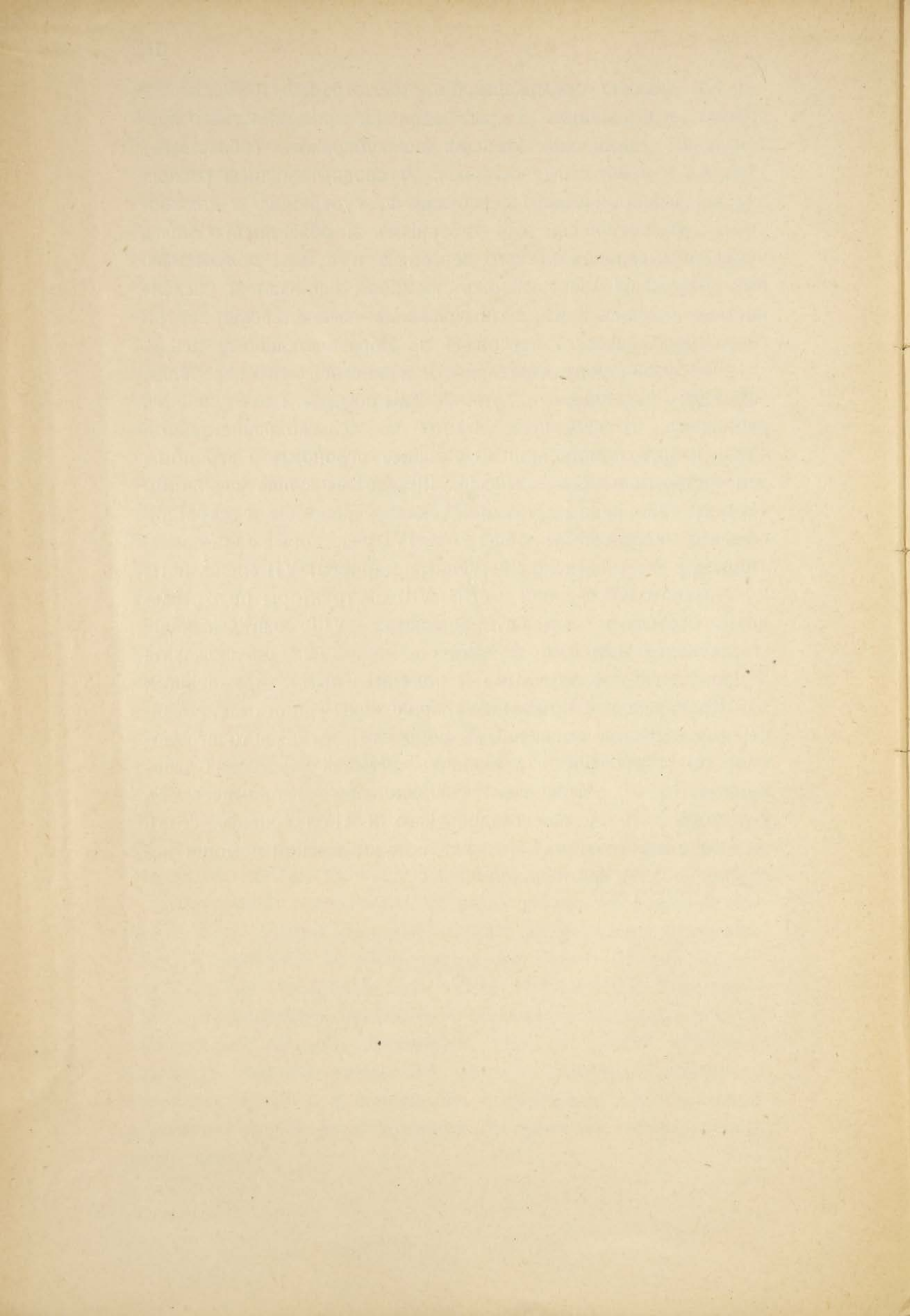

Земская участковая агрономія.

Статья Н. Н. Марфина.

Послѣднія 6—7 лѣтъ въ исторіи общественно-агрономическаго дѣла въ Россіи отмѣчены введеніемъ и широкимъ развитіемъ земской участковой агрономической организаци. Съ каждымъ годомъ все большее и большее число земскихъ учрежденій переходитъ къ этой формѣ агрономической помощи населенію и кадры агрономическихъ работниковъ начинаютъ пополняться съ чрезвычайной быстротой.

Ставъ лицомъ къ лицу съ жизнью, съ ея реальными запросами, молодой институтъ участковыхъ агрономовъ чувствуетъ потребность выработать прочную цѣлесообразную организацию, установить наиболѣе обеспечивающіе успѣхъ пути и средства воздѣйствія на хозяйство населенія. Отсюда характерное явленіе послѣдняго времени: многочисленныя и многочисленныя совѣщанія и съѣзды дѣятелей по общественной агрономіи—уѣздныя, губернскія, областныя, всероссійскія. На совѣщаніяхъ идетъ интенсивная работа по критическому анализу задачъ и методовъ агрономической работы, по выясненію роли и значенія въ общественномъ агрономическомъ дѣлѣ отдѣльныхъ агрономическихъ учрежденій—опытнаго дѣла, учебнаго и другихъ, ихъ наилучшей организаци, ихъ взаимоотношеній, взаимодействій и прежде всего взаимоотношеній съ общественной агрономіей. Одинъ лозунгъ объединяетъ работу совѣщаній: все должно служить къ устраненію того невѣжества и косности, которыя тяжелыми путями легли на крестьянское хозяйство, всѣ силы должны быть направлены на то, чтобы влить сельскохозяйственныя знанія въ массу земледѣльческаго населенія. И роль тѣхъ проводящихъ нервовъ, которые передаютъ запросы и нужды населенія, роль, съ другой стороны—тѣхъ артерій, которыя несутъ въ населеніе знанія науки и опыта,—играетъ участковая агрономическая организаци.

Настоящій очеркъ имѣетъ своею задачей краткое схематическое изложеніе общихъ принциповъ, общихъ началъ въ дѣятельности участковой агрономіи, поскольку таковыя могутъ быть установлены въ настоящее время въ этомъ еще молодомъ земскомъ дѣлѣ.

Основная идея участковой агрономіи заключается въ приближеніи агрономической помощи къ массѣ населенія и углубленіи агрономической работы въ смыслъ рациональной организаци крестьянскаго хозяйства.

Некультурность и косность массы сельскаго населенія обусловливаетъ то, что оно еще не обращается къ агрономической помощи, не требуетъ услугъ агронома. Агрономическому дѣятелю приходится са-

тому идти въ населеніе и, пробивая толщу рутины и невѣжества въ сельскомъ хозяйствѣ, завоевать довѣріе къ агрономической наукѣ и вовлекать населеніе въ работу по переустройству своего хозяйства. Успѣхъ выполненія задачи зависитъ отъ того, поскольку близко станетъ агрономъ къ населенію, ознакомится не только съ мѣстными сельскохозяйственными условіями, но и съ его культурнымъ положеніемъ, его бытовыми и правовыми условіями. Вовлечь массу населенія въ работу по улучшенію хозяйства—задача трудная; первые шаги по пути къ ней приходится дѣлать, заинтересовывая тѣ немногія единицы изъ этой массы, которыя выдѣляются инициативой, болѣе отзывчивымъ и живымъ отношеніемъ къ дѣлу. Отсутствіе знаній и у этихъ единицъ и недовѣрчивое отношеніе всѣхъ окружающихъ къ предпринимаемымъ подѣ въліяніемъ агронома улучшениямъ требуетъ отъ агронома постоянного, внимательнаго наблюденія и руководства агрикультурными начинаніями. И лишь ведя настойчиво, и послѣдовательно свою работу, на глазахъ у населенія организуя ее въ соотвѣтствіи съ общими сельскохозяйственными условіями района и съ индивидуальными особенностями каждаго хозяйства, агрономъ имѣетъ возможность завоевать довѣріе населенія и стать для него своимъ человекомъ.

Эта задача стать «своимъ» человекомъ въ деревнѣ являлась непосильной для уѣзднаго агронома, при энциклопедичности его обязанностей и при громадности обслуживаемой территоріи. Та «борьба съ пространствомъ», которую пришлось выносить уѣздному агроному на своихъ плечахъ, являлась главнымъ препятствіемъ къ выполненію указанной задачи. Реальное осуществленіе ея могла поставить себѣ только участковая агрономія.

При ограниченіи размѣровъ агрономическаго участка программа дѣятельности участковаго агронома отличается отъ программы уѣзднаго въ сторону углубленія работы въ отвѣтъ на болѣе сложные запросы сельскаго хозяйства, съ одной стороны, и на удовлетвореніе многообразныхъ нуждъ каждой хозяйственной единицы въ районѣ, будь то община или единоличное хозяйство,—съ другой. Уѣздная агрономія, вслѣдствіе обширности обслуживаемой территоріи и вслѣдствіе централизаціи административно-организаціонной стороны агрономическаго дѣла, могла ставить въ программу своей дѣятельности разрѣшеніе наиболѣе простыхъ задачъ, при томъ задачъ болѣе или менѣе общихъ для сельскаго хозяйства всего уѣзда. Отсюда—въ программу уѣздной агрономіи входитъ—организація сельскохозяйственныхъ складовъ, организація очистки и сортировки посѣвного матеріала, травосѣяніе и другія мѣры, не выходящія за предѣлы удовлетворенія общихъ нуждъ уѣзда. И всякій разъ, когда уѣздной агрономіи приходилось считаться съ запросами отдѣльныхъ хозяйственныхъ единицъ, выходящими изъ рамокъ общихъ нуждъ уѣзда, и присущими этимъ хозяйствамъ, уѣздная агрономія чувствовала себя слишкомъ слабой для планомѣрной, систематической и послѣдовательной работы по удовлетворенію ихъ.

Такимъ образомъ, при наличности участковой агрономіи, агрономъ получаетъ возможность вплотную подойти къ населенію и, близко ознакомившись съ нуждами хозяйства, расширить и углубить программу своей дѣятельности, конструируя ее въ соотвѣтствіи не только съ общими для района потребностями и запросами, но и примѣнительно

къ запросамъ отдѣльныхъ конкретныхъ хозяйствъ, подходя къ организаціи ихъ, въ смыслѣ интенсификаціи, въ соотвѣтствіи съ ихъ индивидуальными особенностями.

Необходимость приближенія агрономической помощи къ населенію давно уже ощущалась среди общественныхъ дѣятелей. Такъ, въ 1888 г. съѣздъ агрономическихъ смотрителей въ Пермской губерніи высказываетъ, что территорія уѣзда является слишкомъ обширной для того, чтобы дѣятельность смотрителей могла быть продуктивной. Въ 1889 г. Пермская губернская управа въ докладѣ земскому собранію предлагаетъ направить дѣятельность агрономическихъ смотрителей на небольшой районъ одной-двухъ волостей; «въ небольшомъ районѣ,—говоритъ управа,—агрономическій смотритель ориентуется несравненно легче, чѣмъ въ цѣломъ уѣздѣ, скорѣе выяснитъ себѣ мѣстныя сельскохозяйственныя нужды и способы ихъ удовлетворенія и станетъ въ болѣе близкое отношеніе къ крестьянамъ, что, безъ сомнѣнія, внесетъ болѣе большій успѣхъ въ его дѣятельность». Однако осуществить въ Пермской губерніи сосредоточеніе агрономической дѣятельности въ нѣсколькихъ селеніяхъ не удалось. Въ матеріалахъ, представленныхъ первому всероссійскому съѣзду общественныхъ дѣятелей по сельскому хозяйству въ Москвѣ въ 1901 году, Пермская губернская управа сообщаетъ, что такъ называемый осѣдлый типъ дѣятельности, при которомъ агрономъ долженъ былъ, поселившись въ отдѣльныхъ волостяхъ, поочередно ихъ обслуживать,—по чисто практическимъ неудобствамъ и затрудненіямъ не получилъ развитія. Съ своей стороны съѣздъ 1901 года для приближенія агрономической помощи къ населенію рекомендовалъ учрежденіе мелкой земской единицы ¹⁾.

Увеличеніе агрономическаго персонала приняло сначала форму приглашенія помощниковъ уѣздныхъ агрономовъ. Но въ первомъ пятилѣтніи девятисотыхъ годовъ можно видѣть и фактическое народженіе участковой агрономіи. Новоузенское земство открываетъ при нѣсколькихъ начальныхъ школахъ въ уѣздѣ такъ называемыя «четвертыя сельскохозяйственныя отдѣленія», имѣющія цѣлью сообщеніе окончившимъ начальную школу знаній по сельскому хозяйству. Преподавателями этихъ отдѣленій были приглашены лица со среднимъ сельскохозяйственнымъ образованіемъ. Начинаніе земства въ учебной своей части не увѣнчалось успѣхомъ и четвертыя отдѣленія были упразднены. Но дѣятельность преподавателей чисто агрономическаго характера внѣ школы путемъ воздѣйствія на окружающее взрослое населеніе (ознакомленіе съ усовершенствованнымъ земледѣльческимъ инвентаремъ, улучшеніе скотоводства при помощи устройства случныхъ пунктовъ, организація показательныхъ посѣвовъ и проч.) имѣла значительный успѣхъ и это обстоятельство побудило Новоузенское земство къ учрежденію съ 1906 года должностей районныхъ (участковыхъ) агрономовъ.

Инымъ путемъ подошло къ учрежденію участковой организаціи Херсонское земство. Въ 1903 году губернскимъ земствомъ агрономическіе смотрителя при уѣздныхъ управахъ замѣнены агрономами съ высшимъ сельскохозяйственнымъ образованіемъ, причемъ уѣздныя земства должны были пригласить для агронома одного помощника.

¹⁾ Справка взята изъ статьи проф. А. Фортунатова «О земскихъ участковыхъ агрономахъ» В. М. О. С. Х. № 25—1911 г.

Дѣятельность агронома распространялась на весь уѣздъ, помощникъ же долженъ былъ сосредоточить свою работу на 2—3 волостяхъ, т. е. стать «участковымъ» агрономомъ. Елисаветградское земство въ 1904 г., находить необходимымъ, считаясь съ большими размѣрами уѣзда, пригласить 2-хъ помощниковъ агронома. Въ 1906 году Елисаветградская управа въ докладѣ земскому собранію указываетъ, что одному агроному можно поручить районъ, по имѣющемуся опыту, максимумъ 35-ти верстнаго радіуса, а потому, «озабочиваясь поднятіемъ благосостоянія всего земледѣльческаго населенія, находила необходимымъ образовать въ уѣздѣ 8 агрономическихъ участковъ». Докладъ собраніемъ принципиально былъ принятъ и земство приступило къ постепенному заполненію сѣти агрономическихъ участковъ.

Въ теченіи второго пятилѣтія девятисотыхъ годовъ идея участковой агрономіи находить уже быстрое распространеніе среди земства и въ 1910 году, по справочнымъ свѣдѣніямъ Департамента Земледѣлія, число участковыхъ агрономовъ выражалось 177, а къ 1911 году—382.

Изъ приведенной справки видно, что идея участковой агрономіи давно уже назрѣла среди земскихъ дѣятелей и учрежденіе участковой организациі явилось естественнымъ этапомъ въ развитіи уѣздной агрономіи по пути приближенія ея къ населенію.

Перейдемъ къ основнымъ началамъ участковой агрономической дѣятельности.

При установленіи первоначальной сѣти агрономическихъ участковъ приходится принимать во вниманіе, что чѣмъ меньше размѣръ участка, тѣмъ полнѣе и продуктивнѣе агрономическій персоналъ можетъ проявлять свою дѣятельность; но съ другой стороны приходится считаться и съ финансовой возможностью для земства идти на увеличеніе числа участковъ. Подъ вліяніемъ этихъ двухъ направленій устанавливается извѣстная норма для размѣровъ участка. Въ основу дѣленія района на участки обычно принимается во вниманіе: земельная площадь района (въ среднемъ по многимъ губерніямъ размѣръ агрономическаго участка около 1.000 кв. верстъ, что соотвѣтствуетъ радіусу участка около 15—20 верстъ), число хозяйственныхъ единицъ въ немъ (общинъ и поселковъ) и плотность населенія. Эти данныя могутъ измѣняться отъ нѣкоторыхъ общихъ условій: отъ естественно-историческихъ и экономическихъ условій и, наконецъ, отъ спроса населенія на агрономическую помощь.

Агрономическій персоналъ участка состоитъ изъ агронома и его помощниковъ. Мѣсто жительства персонала находится въ участкѣ. Требованіе, чтобы образовательный цензъ агронома былъ не ниже средняго, можно признать общепринятымъ. Для помощниковъ агронома требуется обычно низшее сельскохозяйственное образованіе. Ихъ функціи—выполненіе порученій агронома техническаго характера.

Задачи дѣятельности участковой агрономической организациі Харьковскимъ и Саратовскимъ областными совѣщаніями въ сентябрѣ 1911 опредѣляются въ проведеніи мѣропріятій:

- 1) просвѣтительнаго характера,
- 2) практически-показательнаго и
- 3) экономического.

Но прежде чѣмъ приступить къ проведенію соотвѣствующихъ мѣропріятій, участковый агрономъ долженъ изучить ту сельскохозяй-

ственную среду, въ которой будетъ протекать его дѣятельность, путемъ использованія имѣющихся матеріаловъ и личного ознакомленія съ естественно-историческими и хозяйственно-экономическими условіями района. Такого рода изученіе является исходнымъ началомъ для выработки плана и программы агрономической дѣятельности.

Въ цѣляхъ облегченія и ускоренія ознакомленія агрономическаго персонала съ мѣстными условіями сельскаго хозяйства, нѣкоторыя земства устраиваютъ курсы для агрономовъ, включая въ программу ихъ ознакомленіе съ природными и хозяйственными условіями и положеніемъ агрономическаго дѣла въ губерніи.

Въ тѣхъ же цѣляхъ, предварительно ознакомленія съ сельскохозяйственными условіями, направленіемъ, характеромъ и объемомъ агрономической работы нѣкоторыя земства учреждаютъ институтъ практикантовъ по участковой агрономіи.

Способы практическаго осуществленія мѣропріятій участковой агрономической дѣятельности получили краткое, но рельефное выраженіе въ постановленіяхъ Саратовскаго областного совѣщанія. Совѣщаніе устанавливаетъ, что участковая агрономическая организація пользуется:

а) въ области просвѣтительной дѣятельности всѣми способами внѣшкольнаго распространенія знаній среди взрослого населенія;

б) въ области практически-показательной—наглядно-показательнымъ методомъ, осуществленнымъ въ реальныхъ хозяйствахъ участка путемъ проведенія въ нихъ техническихъ приѣмовъ, рациональность которыхъ установлена для даннаго района;

в) въ области экономической—путемъ пробужденія самодѣятельности и самопомощи населенія для удовлетворенія его экономическихъ потребностей.

Остановливаясь на организаціи мѣропріятій по внѣшкольному распространенію сельскохозяйственныхъ знаній, слѣдуетъ указать, что этотъ вопросъ въ дѣятельности участковой агрономической организаціи получилъ весьма совершенное развитіе и мѣропріятія отливаются въ стройную и планомѣрную систему. Первоначальной, наиболѣе простой формой распространенія знаній служатъ чтенія-бесѣды; слѣдующей стадіей являются систематическія чтенія. По мѣрѣ [выясненія контингента лицъ, проявившихъ значительный интересъ къ улучшенію своего хозяйства и довѣріе къ агрономическимъ знаніямъ, является возможность сообщать населенію систематическія и законченныя знанія по сельскому хозяйству путемъ устройства курсовъ. Программа курсовъ или ограничивается изложеніемъ извѣстной отрасли сельскаго хозяйства—курсы спеціальныя, или охватываетъ нѣсколько отраслей, примѣнительно къ нуждамъ обслуживаемаго района,—курсы общія. Курсы устраиваются въ свободное отъ полевыхъ работъ у населенія время—обычно зимою. Продолжительность курсовъ колеблется въ большинствѣ случаевъ отъ 3—4 недѣль до 1½—2 мѣсяцевъ. Та глубокая жажда знаній у населенія, которую оно проявляетъ подъ вліяніемъ агрономическаго воздѣйствія, заставляетъ общественную агрономію идти впередъ по пути дальнѣйшаго развитія курсовъ и агрономическая мысль останавливается на необходимости устройства зимней сельскохозяйственной школы для взрослого населенія, по образцу германской, являющейся по существу систематическими курсами въ теченіе одного—двухъ зимнихъ періодовъ.

Другими средствами распространения знаний являются библиотеки, сельскохозяйственные музеи—постоянные при земских управах и агрономических участках и передвижные, сельскохозяйственные периодические издания, выставки и проч.

Громадная потребность во всевозможного рода пособиях для чтений, курсов и других мероприятий побудила некоторые земства учредить бюро по изготовлению световых картин, коллекций и моделей по сельскому хозяйству, устраивать конкурсы по составлению плакатов, брошюр и широко поставить издательскую деятельность по сельскому хозяйству.

Вторым отделом мероприятий участковой агрономии являются мероприятия показательного—практического характера. Чтобы эти приемы улучшения хозяйства, пропаганду которых несет населению агроном живым или печатным словом, были фактически восприняты населением, нашли претворение в условиях его хозяйства,—необходимо, чтобы «наказ» сопровождался «показом»: демонстрацией приемов улучшений, как формулирует Саратовское областное совещание, в реальных условиях крестьянского хозяйства,—т. е. чтобы улучшения проводились на земле сельского хозяина, его силами и средствами, лишь при руководстве и содействии агрономического персонала. Этот принцип проведения показательных мероприятий, впервые рельефно выдвинутый Самарской агрономической организацией, получил в последнее время, благодаря своей жизненности, значительное распространение.

В показательных мероприятиях агрономическим персоналом проводятся эти приемы улучшения хозяйства, рациональность которых обоснована данными местного опыта. То, что еще подлежит изучению, установлению путем опыта, не может служить предметом показательных мер, чтобы не дискредитировать агрономические знания в глазах населения. Задачи опытного дела исключаются участковой агрономией из сферы ее деятельности и относятся к ведению особой, самостоятельной организации, при сохранении с последней тесной, органической связи, выражающейся, с одной стороны, в передаче для опытной разработки выдвигаемых жизнью вопросов сельского хозяйства, с другой—в передаче населению установленных опытными учреждениями данных. Тесная зависимость успеха деятельности участковой агрономии от развития опытного дела подчеркивается Саратовским областным совещанием, указывающим, что «наиболее правильное и целесообразное установление мер улучшения техники и организации крестьянского хозяйства местными учреждениями должно быть основано на естественно-историческом исследовании районов и на планомерном развитии в них сети опытных учреждений».

Принцип последовательности в проведении показательных мероприятий устанавливает первым этапом показательные участки, демонстрирующие простейшие технические приемы рационального хозяйства. Знакомление и сознательное усвоение их населением дает возможность перейти к проведению более сложных мер—показательных полей, показательных скотных дворов и проч.

Конечной задачей является организация хозяйства в целом, в соответствии с природными, экономическими и другими условиями.

Вопрос о показателности рационально конструированного хозяйства, о возможности для хозяйства в организации его, как целой

хозяйственной единицы, служить образцомъ, шаблономъ для другихъ хозяйствъ, рѣшается большинствомъ агрономическихъ дѣятелей отрицательно, въ виду того, что индивидуальныя особенности каждого хозяйства, накладывающія отпечатокъ и на организацію его, исключаютъ возможность созданія такого рода шаблона.

Среди показательныхъ мѣропріятій участковой агрономіи видное мѣсто занимаетъ организація прокатныхъ пунктовъ, въ цѣляхъ ознакомленія населенія съ примѣненіемъ усовершенствованнаго инвентаря. Въ ту же рубрику показательныхъ мѣръ общественная агрономія относитъ устройство сельскохозяйственныхъ выставокъ, имѣющихъ главною своею задачею демонстрировать успѣхи хозяйства въ области общей его организаціи, отдѣльныхъ отраслей и отдѣльныхъ культуръ и пріемовъ.

Мѣропріятія участковой агрономіи въ области экономической имѣютъ свою цѣлью—«пробужденіе и развитіе самодѣтельности и самопомощи населенія для удовлетворенія его экономическихъ нуждъ» и выражаются «въ содѣйствіи возникновенію и развитію дѣятельности сельскохозяйственныхъ обществъ и кооперативныхъ учреждений» (Сар. обл. совѣщ.).

Работа агрономическаго персонала въ данной области проявляется въ широкой популяризаціи кооперативной идеи среди сельскаго населенія и, главнымъ образомъ, тѣхъ интеллигентныхъ элементовъ его—духовенства, народныхъ учителей и др., которые, могутъ, благодаря своему вліянію и связямъ съ населеніемъ, сплотить сельскихъ хозяевъ въ совмѣстной работѣ на сельскохозяйственномъ поприщѣ. Въ дѣятельности сельскохозяйственныхъ обществъ и кооперативныхъ учреждений агрономическій персоналъ несетъ консультативныя функціи по агрономическимъ начинаніямъ учреждений.

Общественная агрономія придаетъ двоякое значеніе для сельскохозяйственнаго прогресса кооперативнымъ учреждениямъ: они даютъ возможность съ одной стороны проявиться самодѣтельности населенія, съ другой, при невозможности для агрономическаго персонала имѣть объектомъ своего воздѣйствія всю массу населенія, кооперативныя учрежденія служатъ тѣми опорными пунктами агрономической работы, гдѣ концентрируются наиболѣе интересующіеся и сознательные элементы деревни, чрезъ которые сельскохозяйственныя знанія получаютъ дальнѣйшее распространеніе въ массѣ. Совмѣстная работа агрономическаго персонала съ кооперативными учреждениями способствуетъ цѣлесообразной постановкѣ и большей устойчивости агрономическихъ мѣропріятій и устанавливаетъ живую связь въ дѣятельности земства и этихъ организацій.

Учрежденіе участковой агрономіи дало сильный толчекъ развитію сельскохозяйственныхъ обществъ и другихъ кооперацій въ деревнѣ. Достаточно указать, что къ настоящему времени въ Европейской Россіи насчитывается около трехъ съ половиною тысячъ сельскохозяйственныхъ обществъ, причемъ значительное большинство ихъ (до 70% по свѣдѣніямъ Департамента Земледѣлія) возникло въ послѣдніе 5 лѣтъ.

Успѣшность работы участковой агрономической организаціи находится въ зависимости отъ того, насколько полно и совершенно оборудуется агрономическій персоналъ средствами для работы. Въ числѣ ихъ прежде всего идетъ оборудованіе самого участковаго агронома — агрономическимъ кабинетомъ съ бібліотекою справочныхъ и периоди-

ческихъ изданій, пособіями для внѣшкольнаго распространенія знаній— проекціоннымъ фонаремъ, діапозитивами, плакатами, моделями, кол- лекціями и проч. Съ другой стороны агрономическій участокъ долженъ быть оборудованъ всѣми средствами агрономическаго воздѣйствія на населеніе—прокатными станціями, зерноочистительными пунктами и обозами и другими учрежденіями примѣнительно къ мѣстнымъ нуж- дамъ и потребностямъ.

Саратовское и Харьковское областныя совѣщанія высказываютъ пожеланіе, чтобы всѣ указанныя учрежденія были устраиваемы вблизи центральныхъ населенныхъ мѣсть агрономическихъ участковъ и чтобы для нихъ, вмѣстѣ съ квартирами для агрономическаго персонала, при- обрѣтались особые участки. На послѣднихъ образуются, по агрономи- ческой терминологіи,—«агрономическіе пункты»—культурные центры агрономическаго характера.

Перейдемъ теперь къ изложенію главнѣйшихъ организаціонныхъ сторонъ участковой агрономической дѣятельности, какъ дѣятельности *земской*.

Установленіе плана и программы дѣятельности института участко- выхъ агрономовъ и утвержденіе ассигнованій на агрономическія мѣро- пріятія производится земскимъ собраніемъ. Разработка плана и про- граммы съ организаціонной и финансовой стороны производится зем- скою управою совмѣстно съ экономическимъ совѣтомъ (сельскохозяй- ственной комиссіей)—коллегіальнымъ учрежденіемъ въ составѣ зем- скихъ гласныхъ, по выбору собранія, и агрономическаго персонала. Въ нѣкоторыхъ земствахъ въ составъ совѣтовъ включаются предста- вители мѣстныхъ кооперативныхъ учрежденій и представители сель- скаго населенія въ лицѣ выборныхъ отъ волости.

Цѣлямъ согласованія и объединенія дѣятельности участковыхъ агрономовъ и установленія общихъ принциповъ въ организаціи, спо- собахъ и техническомъ выполненіи агрономической помощи населенію, отвѣчаютъ другія коллегіальныя учрежденія—*агрономическія совѣщанія* при земскихъ управахъ съ участіемъ всего мѣстнаго агрономическаго персонала.

Съ учрежденіемъ участковой агрономіи, вопросъ о томъ, должна ли сохраниться должность уѣзднаго агронома и съ какими функціями, — общаго разрѣшенія до настоящаго времени не получилъ. Въ нѣкото- рыхъ земствахъ онъ рѣшается въ смыслѣ упраздненія должности уѣзднаго агронома, съ возложеніемъ завѣдыванія дѣлопроизводствомъ по сельскохозяйственному отдѣленію земской управы на пригороднаго участковаго агронома. Подобная организація ставитъ всѣхъ участко- выхъ агрономовъ въ положеніе равноправныхъ членовъ и роль объ- единяющаго ихъ дѣятельность учрежденія выполняется агрономиче- скимъ совѣщаніемъ. Каждый участковый агрономъ является при этомъ вполне самостоятельнымъ въ проведеніи мѣропріятій, устанавливаемыхъ земствомъ, и отвѣтственнымъ за свою работу непосредственно передъ земскою управою. Въ другихъ земствахъ должность уѣзднаго агро- нома сохраняется и при участковой агрономіи. Въ кругъ обязанно- стей его возлагается консультація при управѣ, составленіе докладовъ къ земскому собранію и извѣстное руководство дѣятельностью участ- ковыхъ агрономовъ, какъ болѣе опытнаго и компетентнаго работника въ уѣздѣ.

Изложенная организація участковой агрономіи относится къ уѣзднымъ земствамъ, которымъ, какъ болѣе близкимъ къ населенію, принадлежитъ инициатива въ мѣропріятіяхъ непосредственной агрономической помощи и проведеніе ихъ въ жизнь. И участковая агрономія, по существу своихъ задачъ, является дѣломъ уѣздныхъ земствъ и къ ихъ непосредственному вѣдѣнію относится участковая агрономическая организація. Участіе губернскаго земства въ дѣлѣ участковой агрономіи выражается обычно въ финансированіи уѣздовъ въ мѣропріятіяхъ и въ объединеніи дѣятельности уѣздныхъ земствъ и уѣздныхъ агрономическихъ организацій. Эта послѣдняя задача выполняется губернскимъ экономическимъ совѣтомъ и губернскимъ агрономическимъ совѣщаніемъ, съ участіемъ въ послѣднемъ всѣхъ агрономовъ въ губерніи.

Къ мѣропріятіямъ проводимымъ губернскимъ земствомъ, имѣющимъ общегубернское значеніе, въ области ближайшимъ образомъ соприкасающейся съ дѣломъ участковой агрономіи, относятся—курсы для агрономовъ, изданіе періодическихъ органовъ по вопросамъ общественной агрономіи, устройство мастерскихъ для изготовленія пособій для чтеній и курсовъ, устройство конкурсовъ плакатовъ и проч.

Говоря о результатахъ участковой агрономической дѣятельности, принято нерѣдко приводить данныя по распространенію среди населенія подѣ влияніемъ агрономическаго воздѣйствія, усовершенствованнаго инвентаря, минеральныхъ удобреній и проч.—данныя достаточно краснорѣчиво указывающія на тотъ сдвигъ крестьянскаго населенія въ сторону агрикультурныхъ улучшеній, который уже произвела участковая агрономія, не смотря на кратковременность своего существованія. Мы не будемъ останавливаться на примѣрахъ этого рода. Лучшимъ доказательствомъ жизненности идеи участковой агрономіи является пробужденіе среди сельскаго населенія агрономической мысли, начинающей критически работать надъ переустройствомъ хозяйства въ поискахъ за лучшими пріемами и формами его и начинающей сознавать, что путь къ тому лежитъ въ знаніи. «Тѣ же новыя мысли и понятія,—говоритъ Пермская губернская Управа въ докладѣ Казанскому съѣзду 1909 года,—съ которыми ознакомяются крестьяне-хозяева путемъ общенія съ агрономами,—не поддаются учету. Работа агрономовъ сливается съ работой мысли самого населенія, такъ что большею частью черезъ короткое время начинаетъ она пріобрѣтать своеобразныя формы, и нельзя точно указать, что принадлежитъ инициативѣ агронома и что создается самимъ населеніемъ».

Покойный проф. А. И. Чупровъ, привѣтствуя въ 1890 году перваго московскаго земскаго агронома, сказалъ—«нужно, чтобы въ деревняхъ существовали спеціальныя лица, которыя вносили бы идею улучшеній туда, гдѣ почва для того подготовлена, и шевелили мысль тамъ, гдѣ возможно. Но еще важнѣе роль агрономовъ, въ тѣхъ мѣстностяхъ, гдѣ эта мысль уже зародилась».

Желаніе А. И. Чупрова, глубокаго знатока мелкаго земледѣлія и его нуждъ, осуществилось. Участковый агрономъ, подошедшій вплотную къ населенію, будитъ въ немъ агрономическую мысль и прививаетъ ему агрономическое мышленіе. «Ученый» агрономъ начинаетъ становиться «своимъ» человѣкомъ въ деревнѣ и въ томъ—вѣрный залогъ прогресса ея сельскохозяйственнаго положенія.

Оборудованіе агрономическихъ участковъ.

Статья Н. А. Александровскаго.

Организація агрономической помощи на началахъ углубленія и приближенія ея къ населенію выдвинула рядъ очередныхъ вопросовъ, касающихся существа и основныхъ задачъ дѣятельности участковаго агронома и созданія благопріятной обстановки для продуктивной его работы. Вопросамъ этимъ удѣлялось не мало вниманія на агрономическихъ совѣщаніяхъ и сѣздахъ послѣдняго времени, которые опредѣлили роль и значеніе участковой агрономіи, установили объекты ближайшаго ея воздѣйствія и намѣтили методы такового въ соотвѣтствіи съ мѣстными хозяйственными условіями.

Предыдущій періодъ агрономической работы характеризуется какъ подготовительный. Уѣздная агрономія, считаясь съ массовымъ проведеніемъ сельскохозяйственныхъ мѣропріятій на территоріи, ею обслуживаемой, преслѣдовала задачу организаціи ихъ для всего земледѣльческаго населенія, основываясь не на точномъ изученіи мѣстныхъ хозяйственныхъ условій, а, въ силу обширности районовъ, на массовыхъ ихъ изслѣдованіяхъ, поскольку такимъ путемъ удавалось уловить характерныя особенности хозяйства въ цѣломъ. Къ тому же одной изъ главныхъ задачъ дѣятельности уѣздной агрономіи являлась популяризація агрономической помощи и установленіе связи съ населеніемъ, что и достигалось осуществленіемъ мѣръ общаго характера: организаціей складовъ земледѣльческихъ машинъ и орудій, сѣмянъ и удобрений, прокатныхъ, зерноочистительныхъ и случныхъ пунктовъ, показательныхъ мѣропріятій и пр.

Участковый агрономъ, поставленный въ непосредственную близость къ населенію, пребывающій, по свойству своей работы, въ непрерывномъ съ нимъ общеніи, является исполнителемъ иныхъ задачъ. Ближайшимъ объектомъ его воздѣйствія становится не массовое хозяйство, а отдѣльныя хозяйства или обособленныя по типичнымъ признакамъ группы ихъ. Въ зависимости отъ такого направленія агрономической работы серьезно организованная помощь должна базироваться на точномъ и близкомъ изученіи всѣхъ внутреннихъ и внѣшнихъ факторовъ хозяйства. Въ этомъ и состоитъ ея углубленіе.

Какъ бы ни были разнохарактерны естественно-историческія и хозяйственно-экономическія условія, въ которыхъ протекаетъ работа участковыхъ агрономовъ, тѣмъ не менѣе не подлежитъ сомнѣнію общность основныхъ задачъ, допускающая установленіе общихъ методовъ агрикультурнаго воздѣйствія и начертаніе общей схемы оборудованія агрономическаго участка. Сравнивая рядъ разработанныхъ программъ агрономической дѣятельности, можно допустить, что, видоизмѣняясь въ частностяхъ, въ зависимости отъ характера и сочетанія

мѣстныхъ условий, таковыя однообразно слагаются изъ слѣдующихъ главнѣйшихъ элементовъ.

- I. Всестороннее знакомство съ участкомъ.
- II. Содѣйствіе возникновенію сельскохозяйственныхъ кооперативовъ.
- III. Мѣропріятія по улучшенію производства въ сельскомъ хозяйствѣ.
- IV. Распространеніе знаній и навыковъ по сельскому хозяйству.
- V. Мѣры непосредственнаго оказанія агрономической помощи.

Агрономъ, приступающій къ работѣ въ участкѣ, прежде всего долженъ отрѣшиться отъ тѣхъ шаблоновъ, которые ему переданы уѣздной агрономіей или, по крайней мѣрѣ, пользоваться ими съ осторожностью. Послѣднее положеніе вытекаетъ изъ того, что участковая агрономія, имѣя дѣло съ иными объектами, подлежащими ея воздѣйствію, должна примѣнять методы, основанные на всестороннемъ и глубокомъ изученіи всѣхъ факторовъ, устанавливающихъ строй мѣстнаго хозяйства. Знакомство съ ними можетъ быть достигнуто путемъ непосредственнаго наблюденія, личнаго опроса, изученія матеріаловъ, издаваемыхъ правительственными, земскими, и общественными учрежденіями, и производствомъ анкетъ, освѣщающихъ тѣ или иныя стороны крестьянскаго хозяйства. Наибольшаго вниманія, конечно, заслуживаютъ земскія оцѣночныя и, главнымъ образомъ, бюджетныя изслѣдованія, которыя ведутся въ настоящее время уже въ нѣсколькихъ губерніяхъ. Анкетныя обслѣдованія также производились по инициативѣ мѣстныхъ агрономовъ нѣкоторыми земствами южныхъ и сѣверныхъ губерній. Съ признаніемъ необходимости для агронома близкаго изученія участка возникла, отразившаяся въ постановленіяхъ нѣкоторыхъ земскихъ собраній, мысль объ использованіи съ этой цѣлью обширнаго матеріала, накопленнаго оцѣночно-статистическими отдѣлами. Симбирское губернское агрономическое совѣщаніе (въ мартѣ 1911 года), между прочимъ, приняло слѣдующее постановленіе: «Признавая непосильнымъ для агрономическаго персонала бюджетное обслѣдованіе хозяйствъ губерніи, губернское агрономическое совѣщаніе полагаетъ, что въ этомъ отношеніи агрономическій персоналъ долженъ опираться въ своей дѣятельности на обслѣдованія статистическаго института мѣстныхъ земствъ. Что же касается до чисто агрономическаго обслѣдованія, то оно должно быть произведено силами агрономическаго персонала». Казанская губернская земская управа въ проектѣ организации участковой агрономіи въ число задачъ, возлагаемыхъ на участковаго агронома, включаетъ «предварительное обслѣдованіе участковъ въ экономическомъ отношеніи вообще и сельскохозяйственномъ въ частности, для выясненія тѣхъ мѣръ, которыя должны быть приняты въ ближайшую очередь. Обслѣдованіе участковъ должно производиться по общей программѣ, одобренной губернскимъ агрономическимъ совѣщаніемъ». Примѣрныя программы обслѣдованія участка въ указанныхъ отношеніяхъ уже выработаны. Наконецъ, Пензенское губернское земское собраніе минувшей сессіи, имѣя въ виду облегчить агроному достиженіе первой основной задачи—знакомство съ порученнымъ ему участкомъ—постановило произвести въ видѣ опыта разработку собранныхъ оцѣночныхъ матеріаловъ въ отношеніи одного участка, дабы агрономъ имѣлъ «право противопоставить обычнымъ

шаблонамъ свои вѣскія предложенія какъ относительно мѣропріятій, такъ и способовъ ихъ проведенія».

На основаніи данныхъ, полученныхъ при всестороннемъ изученіи участка, рѣшаются организаціонные вопросы, возникающіе при близкомъ соприкосновеніи агронома съ крестьянскими хозяйствами, вырабатываются сѣвообороты, способы перехода къ инымъ видамъ землепользованія, провѣряются при помощи коллективныхъ опытовъ тѣ или другіе выводы опытныхъ учреждений и пр.

Переходя затѣмъ къ мѣрамъ агрикультурнаго воздѣйствія, агрономъ старается использовать тѣ активныя силы деревни, которыя на почвѣ самодѣятельности объединились или способны объединиться въ сельскохозяйственные кооперативы. Послѣдніе, являясь проявленіемъ мѣстной инициативы, представляютъ собой какъ бы опорные пункты, благодаря которымъ облегчается проведеніе въ жизнь ряда намѣченныхъ агрикультурныхъ мѣропріятій.

Въ дальнѣйшемъ работа участковаго агронома направляется планомѣрно по опредѣленному пути, схематически выраженному программой его дѣятельности.

Распространеніе знаній и навыковъ по сельскому хозяйству.

Сельскохозяйственные чтенія и курсы. Опытъ веденія курсовъ и чтеній даетъ не мало цѣнныхъ указаній относительно примѣненія лекціонныхъ методовъ. Можно считать безспорнымъ, что степень усвоенія излагаемаго во многомъ зависитъ отъ наличности наглядныхъ пособій, которыя иллюстрируя слова лектора, въ то-же время фиксируютъ вниманіе слушателей. Поэтому при рѣшеніи вопроса чѣмъ и какъ оборудовать участокъ, прежде всего обращается вниманіе на снабженіе агронома пособіями, которыя могли бы облегчить слушателямъ, не привыкшимъ мыслить отвлеченно, усвоеніе предлагаемыхъ знаній. Вопросу о подборѣ подходящихъ пособій удѣлено достаточно вниманія на агрономическихъ земскихъ совѣщаніяхъ, которыми составлены подробные, приуроченные къ мѣстнымъ хозяйственнымъ условіямъ, списки пособій. Таковыми признаются: настѣнные картины, діапозитивы, таблицы, плакаты, модели, коллекціи сѣмянъ, удобреній, вредителей, гербаріумы и др. Стремленіе удовлетворить жажду въ знаніяхъ путемъ, по возможности, нагляднаго метода вызвало усиленную работу въ области производства пособій. Не говоря уже о частныхъ предпринимателяхъ и фирмахъ, многія земства взяли на себя трудъ по изданію плакатовъ, таблицъ, изготовленію коллекцій, моделей и пр., организовавъ съ этой цѣлью спеціальныя мастерскія.

Въ послѣднее время возникла также мысль о примѣненіи для иллюстраціи чтеній кинематографа. Въ докладѣ Тверской губернской земской управы очередному собранію сессіи 1911 года (стр. 208) читаемъ: «Губернская Управа по этому поводу снеслась съ лаборантомъ Политехническаго Музея въ Москвѣ В. А. Репманъ, спеціально изучающимъ примѣненіе кинематографа для образовательныхъ цѣлей. На запросъ Губернской Управы, насколько возможно при настоящихъ техническихъ условіяхъ примѣненіе кинематографа для курсовъ и чтеній въ дерев-

няхъ, В. А. Репманъ далъ утвердительный отвѣтъ и 18 ноября подтвердилъ это на опытѣ, продемонстрировавъ кинематографическія картины въ комнатѣ безъ всякихъ спеціальныхъ приспособленій и безъ примѣненія электрической энергіи. Демонстрирование кинематографа производилось среди зрителей въ обстановкѣ, исключающей всякую опасность для нихъ. Самый аппаратъ съ приспособленіями къ нему устроенъ настолько портативно, что перевозка его не представитъ затрудненій. Такимъ образомъ вопросъ о возможности примѣненія кинематографа для чтеній въ сельской обстановкѣ можно считать рѣшеннымъ».

Безъ сомнѣнія демонстрація послѣдовательныхъ моментовъ производства въ сельскомъ хозяйствѣ и естественно-историческихъ явленій значительно облегчила бы дѣятельность агрономовъ по внѣшкольному распространенію сельскохозяйственныхъ знаній. Остается выяснить, съ какими затратами связано осуществленіе кинематографическихъ демонстрацій и доступны ли послѣднія для участковаго агронома. По имѣющимся свѣдѣніямъ, приспособленіе къ волшебному фонарю для изображенія на экранѣ живой фотографіи стоитъ недорого: такъ, вполне удовлетворительный кинематографическій аппаратъ (въ соединеніи съ волшебнымъ фонаремъ, но безъ источника свѣта) по бельгійскому типу Пате № 2 можно приобрести за 125 руб. Если имѣть въ виду, что снабженіе участковыхъ агрономовъ волшебными фонарями обходится, въ зависимости отъ качества ихъ, отъ 40 до 100 руб., то приобретение, вмѣсто волшебнаго фонаря, указаннаго аппарата вполне осуществимо по незначительности дополнительныхъ затратъ. Иначе обстоитъ дѣло съ изготовленіемъ лентъ, которое требуетъ специально оборудованной лабораторіи. Необходимыми принадлежностями ея являются ванны для фиксажа, вирирования, промыванія пленокъ, рамки для наматыванія лентъ, сушильный шкафъ, приборъ для полученія діапозитивныхъ изображеній и реактивы, всего на сумму до 1500 руб.; кромѣ того, аппаратъ для снимковъ на кинематографическихъ лентахъ стоитъ около 900 руб. (болѣе дешевые отъ 300 руб. едва ли могутъ удовлетворить требованію отчетливаго выполненія снимковъ). Наконецъ, текущіе расходы слагаются изъ стоимости лентъ (около 30 коп. за 1 метръ), неизбежныхъ затратъ на инсценированіе моментовъ, запечатлѣваемыхъ аппаратомъ, и прочихъ мелкихъ издержекъ. Повидиму, дѣло по изготовленію лентъ, какъ вызывающее крупные расходы и требующее работы спеціальнаго персонала, едва ли можетъ быть сосредоточено въ уѣздныхъ земствахъ, а скорѣе подлежало бы вѣдѣнію губернскихъ земствъ или правительственныхъ учреждений. Но во всякомъ случаѣ общія затраты единовременныя и текущія не являются настолько значительными, чтобы составить препятствіе для широкаго примѣненія кинематографа при чтеніяхъ общеобразовательныхъ и въ частности сельскохозяйственныхъ.

Возвращаясь къ вопросу оборудованія агрономическаго участка наглядными пособіями, необходимо отмѣтить, что въ настоящее время подробные списки таковыхъ разработаны лишь единичными земствами. Ниже приводятся списки пособій для участка въ Новоузенскомъ уѣздѣ, Самарской губерніи, Ковровскомъ уѣздѣ, Владимірской, и въ Екатеринославской губерніи.

Новоузенскій уѣздъ.

- Модель прорастающаго сѣмени злаковъ.
Модель цвѣтка гороха (разборная).
Модель цвѣтка злаковъ.
Модель зерна злаковъ.
Модель зерна бобовыхъ.
Корни бобовыхъ съ клубенками.
Корни другихъ растений (отдѣльно или въ связи съ гербарными растеніями).
Гербарій сельскохозяйственныхъ растений.
Гербарій сорныхъ травъ, распространенныхъ въ данной мѣстности.
Коллекція сѣмянъ сельскохозяйственныхъ растений.
Коллекція сѣмянъ сорныхъ травъ.
Гербарій растений, поврежденныхъ наиболее распространенными грибными болѣзнями.
Образцы сельскохозяйственныхъ растений съ паразито-растущими на нихъ растеніями.
Образцы растений, поврежденныхъ насѣкомыми (напр. подсолнечникъ поврежденный метлицей).
Ботаническія таблицы съ сильно увеличенными растеніями.
Ботаническія таблицы съ патологическими явленіями.
Диаграммы по разнымъ вопросамъ воздѣлыванія с.-х. растений.
Коллекція вредныхъ насѣкомыхъ.
Коллекціи: почва, подпочва, грунтъ (собирается на мѣстахъ).
Коллекція животныхъ съ нормальными статьями и животныхъ съ порочными формами тѣла (лошадь и корова).
Фотографіи животныхъ, премированныхъ на выставкахъ.
Гербарій растений, вредныхъ для животныхъ или отзывающихся на продуктахъ (молокъ).
Образцы испорченныхъ кормовыхъ продуктовъ (сѣно, жмыхи, солома).
Диаграмма сравнительнаго достоинства разныхъ кормовыхъ продуктовъ.
Коллекція моделей (изъ 3—4 шт.) породъ рогатаго скота, разведеніе которыхъ въ данной мѣстности признается наиболее желательнымъ.
Модели: экстерьеръ односторонней производительности молочнаго животнаго (голландская корова).
Экстерьеръ мяснаго животнаго (шортгорнъ).
Экстерьеръ рабочаго животнаго (украинской породы).
Экстерьеръ животнаго средней производительности (симментальской породы).
Капиллярныя трубки разныхъ діаметровъ.
Модели желудка животнаго.
Пробирки для составленія коллекцій сѣмянъ.
Коллекція минераловъ.
Нѣсколько стекляныхъ цилиндровъ для насыпанія въ нихъ почвъ и демонстраціи высоты подъема воды въ почвѣ разной структуры.

Ковровскій уѣздъ.

- Плакаты по разнымъ отраслямъ сельскаго хозяйства.
Картины по с. х. Варгина.
Пчеловодное хозяйство. Гмелинъ. 1 картина.
Помощь домашнимъ животнымъ. Гофманъ. 1 картина.
Важнѣйшія кормовыя и луговыя травы. 2 картины.
Обработка почвы. Гаршинъ.
Сельско-хозяйственныя машины. Вюсть. 10 картинъ.
Таблицы плодоводства. Врозлеръ.
Сѣмена и посѣвъ. Гаршинъ.
Таблицы плодоводства. Киммель.
Модели разборныхъ животныхъ:
Овца. Стишинскаго.
Корова. Мензбира.
Лошадь. Мензбира.
Пчела. Вернера.
Свинья. Зейферта.
Картофель.
Яблоня.
Коллекція сѣмянъ, вредителей, туковъ.
Гербарій сорныхъ травъ.
Коллекція минеральныхъ удобреній. 7 экземпляровъ.
Коллекція главнѣйшихъ почвъ. 6 экз.
Коллекціи культурныхъ растений и вредителей.
Коллекція с.-х. сѣмянъ. 80 сортовъ.
Коллекція сѣмянъ огородныхъ растений.
Коллекція фунгисидовъ и инсектисидовъ.
Модели рациональныхъ скотныхъ дворовъ.

Екатеринославская губернія.

Коллекція хлѣбныхъ растений.

Коллекція кормовыхъ растений.

Коллекція сѣмянъ хлѣбовъ, травъ и пропашныхъ въ полулитровыхъ банкахъ, какъ образцы хорошаго сѣменного матеріала.

Коллекція тѣхъ же сѣмянъ въ пробиркахъ въ ящикѣ.

Коллекція сорныхъ сѣмянъ, встрѣчающихся въ Екатеринославской губерніи.

Коллекція минеральныхъ удобрений.

Коллекція вредителей полей, садовъ и огородовъ во всѣхъ стадіяхъ ихъ развитія.

Коллекція культурныхъ растений, пораженныхъ грибными заболѣваніями.

Коллекція почвъ участка.

Наглядныя пособія по садоводству.

Сводныя таблицы и плакаты.

Принадлежности для коллекціонирования (банки, пробирки, папки и др.)

Комплектъ ядовитыхъ веществъ с.-х. вредителей.

Стоимость наглядныхъ пособій, согласно приведеннымъ спискамъ, опредѣляется Новоузенскимъ земствомъ въ 250 руб. (вмѣстѣ съ діаграммами, которыя скорѣе составляютъ принадлежность музея), Ковровскимъ въ 111 руб. 80 коп., Екатеринославскимъ губернскимъ въ 200 р., Полтавскимъ въ 300 руб. (включая въ эту сумму стоимость волшебнаго фонаря—97 руб., діапозитивовъ и предметовъ научной обстановки кабинета на сумму около 95 руб.), Казанскимъ въ 137 руб. (безъ волшебнаго фонаря и принадлежностей). Вообще же на основаніи имѣющихся матеріаловъ единовременныя затраты на оборудованіе наглядными пособіями колеблются отъ 75 руб. до 350 руб. на участокъ.

Распространеніе знаній показательнымъ методомъ. Общепринятый показательный методъ заключается въ наглядномъ ознакомленіи сельскихъ хозяевъ съ приѣмами повышенія производительности почвы, сбереженія посѣвного матеріала, способами ухода за культурными растениями, уборки ихъ и пр. Означенной цѣли, преимущественно, служитъ организація показательныхъ полей и участковъ. Размѣръ средствъ, вызываемыхъ оборудованіемъ показательныхъ полей необходимымъ земледѣльческимъ инвентаремъ, опредѣляется какъ совокупностью демонстрируемыхъ приѣмовъ, такъ и числомъ такихъ полей въ участкѣ. Въ томъ и другомъ отношеніяхъ встрѣчается разнообразіе въ зависимости отъ ряда привходящихъ причинъ. Пока участковая агрономія лишь условно осуществляетъ углубленіе и приближеніе агрономической помощи, масштабъ проводимыхъ мѣропріятій ставится въ зависимость не столько отъ насущныхъ нуждъ населенія, какъ отъ физической возможности участкаго агронома выполнить опредѣленный объемъ работы. Практика организаціи показательныхъ мѣропріятій устанавливаетъ число показательныхъ полей въ участкѣ не превышающимъ 2—3; большее число ихъ устраивается лишь въ томъ случаѣ, когда въ помощь агроному учреждаются должности сельскохозяйственныхъ старостъ, на которыхъ и возлагается непосредственное руководство всѣми намѣченными на поляхъ работами. Чтобы показательныя поля оправдывали свое назначеніе и являлись установленіями учебно-освѣдотельнаго характера, оборудованіе ихъ необходимымъ инвентаремъ, сѣменами и удобрениями должно быть вполнѣ достаточнымъ. Чаще всего при показательныхъ поляхъ устраиваются прокатныя станціи, орудія и машины которыхъ, по использованіи для надобностей поля, отдаются желающимъ на прокатъ. Единовременные расходы по показательному полю составляютъ изъ оборудованія его земледѣльческимъ инвентаремъ. Къ ежегоднымъ относятся: аренда земли, стоимость посѣвного матеріала и удобрения, уходъ и учетъ урожая.

Показательные участки, понимая подъ этимъ видомъ демонстраціи ознакомленіе населенія съ отдѣльными приѣмами полевого хозяйства на небольшихъ площадяхъ, едва ли требуетъ особаго оборудованія, такъ какъ необходимыя орудія могутъ отпускаться съ прокатныхъ пунктовъ. Слѣдовательно, ежегодныя затраты на устройство ихъ могутъ выразиться въ стоимости сѣмянъ и удобреній и не поддаются схематическому опредѣленію. Тамбовское агрономическое совѣщаніе выработало, между прочимъ, слѣдующую смѣту ежегодныхъ расходовъ на показательныя мѣропріятія по одному участку.

1. Кормовыя растенія	10 уч. $\times \frac{1}{2}$ дес. = 5	дес. по 15 р. на дес.	75 р. — к.
2. Удобренія	6 » $\times \frac{1}{4}$ » = $1\frac{1}{2}$	» » 34 »	» 50 » — »
3. Улучшенная обработка	10 » $\times \frac{1}{2}$ » = 5	» » 10 »	» 50 » — »
4. Улучшенный посѣвъ	10 » $\times \frac{1}{4}$ » = $2\frac{1}{2}$	» » 15 »	» 37 » 50 »
5. Улучшенные сорта хлѣбовъ	10 » $\times \frac{1}{4}$ » = $2\frac{1}{2}$	» » 15 »	» 37 » 50 »
6. Показательныя поля	2 \times 50		100 » — »

а всего 350 р. — к.

Мѣры непосредственнаго оказанія агрономической помощи.

Прокатные пункты. Для облегченія населенію пользованія машинами и орудіями, увеличивающими производительность труда или способствующими повышенію производительности почвы, учреждаются прокатныя станціи; послѣднія являются однимъ изъ наиболѣе распространенныхъ видовъ непосредственной агрономической помощи, служа вмѣстѣ съ тѣмъ и цѣлямъ демонстраціи. Кромѣ того, весьма часто усматриваютъ въ организациі прокатныхъ пунктовъ средство общенія агронома съ населеніемъ и установленія связи съ нимъ. Устройство ихъ повсемѣстно входитъ въ программы, обнимающія циклъ работъ въ участкахъ.

Прокатныя станціи обыкновенно представляютъ изъ себя комплекты машинъ и орудій: а) обработки почвы, б) производства посѣва, в) ухода за растеніями и почвой въ періодъ вегетаціи, г) полученія зерна, д) спеціальнаго назначенія.

Изъ орудій обработки почвы наиболѣе часто встрѣчаются въ комплектахъ оборудованія плуги Сакка 6—8—10 дюймовые (болѣе легкіе 6 д. въ сѣверныхъ губерніяхъ и болѣе тяжелые 10 д. для глубокой пахоты въ южныхъ). Распространены также пруги Эккерта, Липгарта, Брянскаго завода, бр. Донскихъ и др. Что касается многолемешныхъ плуговъ, культиваторовъ и экстирпаторовъ, то выборъ ихъ для прокатныхъ станцій поражаетъ своимъ разнообразіемъ. Такое положеніе дѣла указываетъ, между прочимъ, на отсутствіе прочно установленныхъ данныхъ для предпочтенія орудій опредѣленныхъ фирмъ и марокъ и также на то, что правильная организациа прокатныхъ пунктовъ въ смыслѣ удачнаго подбора орудій невозможна безъ предварительнаго испытанія ихъ при мѣстныхъ условіяхъ обработки почвы.

Общее положеніе о примѣненіи болѣе тяжелыхъ орудій на югѣ и болѣе легкихъ на сѣверѣ распространяется на бороны и катки. Такъ, при оборудованіи участковъ въ сѣверныхъ губерніяхъ въ ассортиментъ орудій входятъ нерѣдко бороны съ деревянной рамой Валькура и деревянные легкіе катки, въ южныхъ почти исключительно встрѣчаются

желѣзные бороны Зигъ-Загъ, преимущественно тяжелыя (двойныя и тройныя) и кольчатые катки.

Переходя къ машинамъ и орудіямъ слѣдующихъ двухъ группъ, нельзя не отмѣтить широкаго распространенія рядовыхъ сѣялокъ, ручныхъ и конныхъ полольниковъ, которые непременно входятъ въ комплекты почти всѣхъ прокатныхъ пунктовъ. Въ отношеніи распространенія рядовыхъ сѣялокъ сохраняется тотъ же принципъ примѣненія легкихъ одноконныхъ (7 рядныхъ) въ сѣверныхъ губерніяхъ и тяжелыхъ (14—17 рядныхъ) въ южныхъ.

Въ то время какъ три первыя группы составляютъ постоянную принадлежность прокатныхъ пунктовъ, машины для полученія зерна и машины спеціального назначенія имѣютъ уже меньшее распространеніе. Среди нихъ можно отмѣтить встрѣчающіеся въ спискахъ разныхъ участковъ клеверныя терки, молотилки, сѣнокосилки, жатки, кочкорѣзы, луговыя бороны, соломорѣзки, кукурузныя дробилки, шредера, корнерѣзки, зерноплющилки, картофелекопатели, льномялки, льнотрепалки и пр.

Ниже приводится примѣрное оборудованіе агрономическаго участка, принятое Новоузенскимъ, Ковровскимъ уѣздными земствами и Екатеринославскимъ губернскимъ земствомъ.

Новоузенскій уѣздъ.

86031
4-хъ лемешный запашникъ.
Луцильникъ.
Борона желѣзная.
Борона дисковая.
Борона деревянная.
Экстирпаторъ 9 лапчатый.
Шлейфъ.
Катокъ кольчатый.

5 рядовыхъ сѣялокъ.
Дисковая сѣялка.
Кукурузная сѣялка.
10 ручныхъ полольниковъ «Планетъ».
Конный пропашникъ.
Молотилка кукурузная.
Сѣгопашка.

Ковровскій уѣздъ.

Плугъ оборотный.
Плугъ со скимкольторомъ.
Плугъ пароконный Сакка.
Плугъ двухкорпусный съ передкомъ.
Борона Зигъ-Загъ двойная.
Борона лапчатая 5 зубч. одноконная.
Борона дисковая (6 диск.).
Борона Ауруса (2 звенная) луговая.
Культиваторъ пружинный (одноконный).
Окучникъ конный.
Планетъ ручной № 11.
Сѣялка рядовая одноконная.
Сѣялка клеверная.
Сѣялка для удобрения.
Сѣнокосилка одноконная.
Картофелекопатель Планетъ.
Молотилка съ клеверотеркой съ приводомъ.

Льномялка чугунная.
Льнотрепалка бельгійская.
Корчевальныя машины для луговъ, порубей «Ферселесъ».
Корчевальныя машины для луговъ, порубей «Беннетъ № 4».
Кочкорѣзы.
Опрыскиватель Платцъ-Верморель.
Приборы для подготовки корма.
Соломорѣзка Баденія.
Соломорѣзка Кунгурская.
Зерноплющилка.
Корнерѣзка.
Самоваръ запарный.
Жнейка съ самосбрасывающимъ аппаратомъ Макъ-Кормикъ.

Екатеринославская губернія.

Машины 1 категоріи (демонстративнаго характера).

Кукурузная сѣялка однорядная (Парлинъ и Орендорфъ или Дійра).	4-хъ лемешный плугъ Сакка и Эккерта.
Ручная кукурузная молотилка Гельферихъ-Саде.	9-ти лапч. культиваторъ Сакка безъ грядилы и передковъ.
Листеръ однорядный.	5 ручныхъ пропашниковъ Планеть.
Плугъ Сакка однолемешный съ предплужникомъ.	2 конныхъ пропашника.
Борона Зигъ-Загъ на 2 звена.	Двѣ 11-ти рядныя сѣялки Эльворти.
12-ти дисковая борона съ дисками въ 16" съ передкомъ.	Опрыскиватель.
	Десятичные вѣсы.
	Вѣсы Роберваля.
	Культиваторъ Кантонскій 14 лапчатый.

Машины 2 категоріи (прокатнаго характера).

Кукурузная сѣялка двухрядная.	Сортировка Клейтона № 5.
Кукурузная дробилка.	Тріеръ Гейда класса 5 и запасный цилиндръ для ячменя.
Шредеръ.	Вѣялка—сортировка Ауля по типу Ребера.
Приводъ 2-хъ конный.	Садовые инструменты.
Листеръ двухъ-рядный.	Корнеръзка.
Листеръ-культиваторъ.	

Мѣропріятія, задачей которыхъ служить улучшение посѣвного матеріала, выражаются въ организациіи стаціонарныхъ и передвижныхъ зерноочистительныхъ пунктовъ. Первоначально принятая стаціонарная система на практикѣ оказалась несвободной отъ недостатковъ. Въ то время какъ только ближайшее къ пункту населеніе могло пользоваться зерноочистительными машинами, нужды большинства оставались безъ удовлетворенія. Къ тому же при стаціонарной системѣ работа машинъ, находясь въ зависимости отъ спроса на нихъ, не могла быть равномерной, такъ какъ привозъ сѣмянъ для очистки и сортировки обыкновенно пріурочивается къ базарнымъ днямъ (если пунктъ устроенъ въ базарномъ селѣ, что часто наблюдается); въ другіе же дни спросъ сильно падаетъ и машины стоятъ безъ работы. Между тѣмъ наиболѣе полное использование машинъ, ускоряя погашеніе затратъ на нихъ, свидѣтельствуемъ вмѣстѣ съ тѣмъ о жизненности даннаго мѣропріятія. Необходимый коррективъ вносится многими земствами устройствомъ передвижныхъ пунктовъ или обозовъ, которые, слѣдуя по заранѣе намѣченному и анонсированному маршруту, равномерно обслуживаютъ интересы сельскихъ хозяевъ и, какъ показываютъ цифры, работаютъ гораздо продуктивнѣе стаціонарныхъ.

Зерноочистительныя машины, которыми снабжаются агрономическіе участки распредѣляются, сообразно ихъ назначенію, на слѣдующія 4 группы.

I. Машины для очистки сѣмянъ и сортированія по вѣсу и величинѣ. Сюда относятся вѣялки, вѣялки-сортировки и млынки. Наиболѣе употребительными являются сортировки Клейтона № 5, «Тріумфъ» № 2 бр. Реберъ, «Успѣхъ» Вараксина, вѣялки-сортировки Ауля и кустарныя по Аулю.

II. Машины для сортированія по величинѣ: тріера Гейда кл. V № 2 и № 3, Дешкина, Маро В № 4, Шульте № 4, Майера № 1.

III. Машины для сортированія по формѣ: тріера, змѣйка, горка.

IV. Машины спеціального назначенія: льняная трещетка Бломеріуса, сортировка «Кускута» и пр.

Передвижные обозы, если въ задачу ихъ входитъ не только борьба съ засоренностью полей, какъ это имѣеть мѣсто на югѣ, а преслѣдуютъ цѣль улучшения посѣвного матеріала отборомъ, состояются изъ машинъ, главнымъ образомъ, первыхъ двухъ группъ.

Ниже приводится составъ обозовъ по нѣкоторымъ губерніямъ.

Кіевская губернія (Кіевскій уѣздъ) — сортировка Клейтона № 5, триеръ Гейда кл. V № 3.

Симбирская губернія—вѣялка-сортировка по типу Клейтона, триеръ Гейда или Дешкина.

Костромская губернія (Костромской уѣздъ)—2 трещетки Бломеріуса, триеръ Шульте № 4 и сортировка «Триумфъ» Ребера.

Пензенская губернія (Пензенскій уѣздъ)—2 вѣялки «Крестьянка», сортировка «Триумфъ» Ребера, сортировка Клейтона, триеръ Майера.

Новгородская губернія—Триеръ Маро В № 4, вѣялка Ауля, трещетка Бломеріуса.

Казанская губернія (Чистопольскій уѣздъ)—триеръ Гейда и сортировка Вараксина «Успѣхъ».

Для того, чтобы затраты на оборудованіе участка прокатными и зерноочистительными пунктами были результативны, эти мѣропріятія должны быть организованы правильно. При организациі ихъ необходимо учесть возможный спросъ со стороны населенія на тѣ или иныя машины и орудія и при территориальномъ распредѣленіи пунктовъ руководствоваться принципомъ равномѣрности обслуживания ими населенія. Въ основу учетовъ правильнѣе было бы принимать число рабочихъ дней орудія или машины и ихъ дневную производительность. Сопоставляя такого рода данныя съ величиной ожидаемаго спроса, можно получить представленіе о числѣ комплектовъ земледѣльческаго инвентаря, необходимаго для удовлетворенія насущныхъ нуждъ мѣстныхъ хозяевъ. Въ настоящее время, когда земства озабочены созданиемъ благопріятной обстановки для работы агрономовъ, на организацию прокатныхъ мѣропріятій производятся значительныя затраты. Послѣднія, въ зависимости отъ ряда мѣстныхъ причинъ, колеблются въ предѣлахъ отъ 250 до 1500 и болѣе рублей на каждый прокатный или зерноочистительный пунктъ и въ среднемъ устанавливаются, напримѣръ, Воронежской губернской земской управой въ 800 рублей. Оборудованіе участка прокатными и зерноочистительными пунктами вызываетъ единовременные расходы только на приобрѣтеніе машинъ и орудій.

Къ ежегоднымъ расходамъ относятся: аренда помѣщенія для пункта, ремонтъ машинъ и орудій и перевозка зерноочистительнаго обоза. Но надо имѣть въ виду, что плата, получаемая отъ прокатнаго пользованія, покрывая амортизаціонные расходы, вмѣстѣ съ тѣмъ сокращаетъ до извѣстной степени затраты на ремень.

Итакъ, работа участковаго агронома можетъ завершиться ощутительными результатами, если онъ будетъ снабженъ всѣми средствами и пособіями, необходимыми для успѣшнаго проведенія въ среду его агрикультурнаго воздѣйствія тѣхъ знаній, съ которыми онъ приходитъ къ населенію. Но оборудованіе участка пособіями для сельско-хозяйственныхъ чтеній, прокатными и зерноочистительными пунктами еще не исчерпываетъ всѣхъ условій продуктивной его работы.

Дѣятельность современнаго участковаго агронома становится не сплошь разѣздной, а пріобрѣтаетъ стационарный характеръ въ зависимости отъ того, находятся ли всѣ мѣропріятія въ начальной стадіи организаціи, или населеніе, уже подготовленное къ воспріятію ихъ и вступившее на путь сознательнаго сельско-хозяйственнаго переустройства, постепенно передвигаетъ центръ тяжести агрономической программы къ консультаціи по возникающимъ запросамъ. Въ послѣднемъ случаѣ совершенно необходимымъ является сосредоточеніе при квартирѣ агронома всѣхъ перечисленныхъ пособій, дабы агрономъ имѣлъ полную возможность не ограничиваться только словесными указаніями, но подтвердить ихъ нагляднымъ путемъ. Осуществленіе этой мысли выразилось въ учрежденіи агрономическихъ кабинетовъ.

Агрономическій кабинетъ.

Понятіе кабинетъ-музей или агрономическій кабинетъ еще не является строго установившимся; часто подъ нимъ подразумѣвается простое оборудованіе агронома наглядными пособиями. Между тѣмъ въ губерніяхъ, гдѣ жизнь создала это понятіе, оно опредѣляется иначе. Кабинетъ-музей есть то помѣщеніе, въ которомъ сосредоточены рѣшительно всѣ пособия участковаго агронома, необходимыя для него самого и для населенія, обращающагося за агрономической помощью.

Въ немъ прежде всего находится *библіотека*. Участковый агрономъ, являясь исполнителемъ сложныхъ и отвѣтственныхъ задачъ, долженъ имѣть въ своемъ распоряженіи всѣ тѣ средства и пособия, которыя могли бы дать ему самому увѣренность въ своей работѣ и установить къ ней довѣріе населенія. Поэтому библіотека агронома должна состоять изъ такихъ изданій, которыя могли бы облегчить ему знакомство съ участкомъ, изъ ряда справочныхъ книгъ и руководствъ и энциклопедіи сельскаго хозяйства. Помимо этого, агрономъ всегда долженъ находиться въ курсѣ новѣйшихъ теченій въ области научной и практической агрономіи; такого рода знанія черпаются имъ изъ періодической сельскохозяйственной литературы.

Далѣе въ кабинетъ-музей должна находиться маленькая *лабораторія* или, проще говоря, наборъ предметовъ, приборовъ и реактивовъ, надобность въ которыхъ встрѣчается при неизбѣжныхъ испытаніяхъ сѣмянъ, молока, при учетѣ заложенныхъ опытовъ и для объясненія на лекціяхъ элементарныхъ явленій физики и химіи. Это, такъ называемая, научная обстановка кабинета.

Наконецъ, дѣятельность участковаго агронома, знакомство его съ обслуживаемой территоріей, съ факторами, вліяющими на экономику мѣстнаго хозяйства, запечатлѣваются въ устройствѣ и непрерывномъ пополненіи *музея*. Образцы почвъ, сѣмянъ, воздѣльваемыхъ растений, продуктовъ переработки сырыхъ матеріаловъ, коллекціи вредителей, гербаріи, картограммы, діаграммы—все это должно составлять принадлежность музея, давая по возможности полную картину участка.

Оборудованіе агрономическихъ участковъ составляется примѣрно слѣдующимъ образомъ.

1. Обстановка агрономических кабинетовъ.

По проекту Полтавской губернской земской управы.

1 письменный столъ	20 р.	Вѣшалка	3 р.
6 стульевъ	15 »	Лампа	5 »
1 книжный шкафъ	25 »	Столъ простой	5 »
1 шкафчикъ для храненія наглядныхъ пособій	15 »	Вывѣска «Земскій агрономъ»	2 »
Полочка-этажерка для выставки образ- цовъ сѣмянъ, удобреній, вредите- лей и т. п.	5 »	Канцелярія и письменныя принадлеж- ности	20 »
2 скамьи	5 »		
			а всего . . 120 р.

2. Библіотека.

Новоузенское земство.

- Отчетъ сѣзда сельскихъ хозяевъ въ сл. Покровской въ 1909 и 1910 г.г.
- Сборникъ статей по сельскому хозяйству, изд. Саратовскаго общ. с.-х.
- Бильдерлингъ. Бесѣды по земледѣлю.
- Бажаевъ. О хлѣбныхъ сѣменахъ и посѣвѣ.
- Вьюнше и Шленхтендаль. Опредѣлитель на-сѣкомыхъ.
- Маевскій или Шмальгаузенъ. Опредѣлитель растений.
- Варгинъ. Бесѣды по земледѣлю (питаніе и размноженіе растений, вып. 1)
- Варгинъ. О сѣменахъ и посѣвѣ.
- Справочная книга русскаго сельскаго хозяи-на, изд. подъ ред. Котельникова.
- Клингень. Культура кормовыхъ растений и польза отъ нихъ.
- Кирхнеръ. Болѣзни и поврежденія сельско-хозяйственныхъ растений.
- Нечаевъ. Почва и ея исторія.
- Ольденбургъ. Коневодство.
- Прянишниковъ. Частное земледѣліе.
- Севъ. Крестьянскій посѣвъ.
- Шмулевичъ. Общедоступный лечебникъ до-машнихъ животныхъ.
- Неустроевъ и Безсоновъ. Матеріалы по оцѣн-кѣ земель Самарской губерніи (Новоузен-скаго уѣзда). Почвенный и геологическій очеркъ.
- Богдановъ. Учебникъ агрономіи, часть I, II и III.
- Метнеръ. Рациональная обработка почвы по Кэмбелю, перев. Бруссіана.
- Третьяковъ и Вербицкій. Главнѣйшіе выводы Полтавскаго опытнаго поля.
- Раевскій. Плодовая школа и плодовый садъ.
- Гребницкій. Уходъ за плодовымъ садомъ.
- Тотоміанць. Сельско-хозяйственная коопе-рація.
- Скворцовъ. Основы экономики земледѣлія.
- Селивановскій. Какъ выбиться изъ нужды къ достатку.
- Анофриевъ. Какъ можно дешево жить въ складчину.
- Кульжннй. Какъ вести дѣло крестьянскаго товарищества.
- Кульжинъ. Какъ устраивать сельско-хозяй-ственные общества.
- Баранцевъ. Какъ жители села Покровскаго добыли себѣ денегъ на хозяйственныя нужды.
- Сибирцевъ. Почвовѣдѣніе.
- Тимирязевъ. Земледѣліе и физиологія растений.
- Костычевъ. О борьбѣ съ засухами въ черно-земной области.
- Горячкинъ. Земледѣльческія машины и ору-дія, вып. I и II.
- Е. А. Богдановъ. Кормленіе молочнаго скота.
- О. Кельнеръ. Кормленіе сельско-хозяйствен-ныхъ животныхъ.
- Итоги работъ Полтавскаго опытнаго поля за 1886—1905 г.г.
- Труды южно-русскихъ опытныхъ станцій и полей.
- Изданія Новоузенскаго Уѣзнаго Земства по экономическимъ вопросамъ.
- Сборникъ лекцій, читанныхъ на курсахъ для агрономовъ въ Москвѣ въ 1910 и 1911 г.г.
- Сельско-хозяйственный календарь Самарскаго губернскаго земства за 1910 и 1911 г.г.
- Справочная книга для сельскихъ кооператив-ныхъ товариществъ, изд. Харьковскаго общества сельскаго хозяйства.
- Витмакъ. Сѣмена кормовыхъ травъ. Руковод-ство къ опредѣленію и изслѣдованію сѣ-мянъ.

Всего на 64 рубля.

Екатеринославское земство.

- Сельско-хозяйственная энциклопедія, изд. Девріена 11 т.
- Котельниковъ. Справочная книга по сельскому хозяйству.
- Маньковский. Итоги работъ Полтавскаго опытнаго поля—зерновые хлѣба за 20 лѣтъ.
- Третьяковъ. Итоги работъ Полтавскаго опытнаго поля—ячмень, овесъ, кукуруза и проч.
- То-же кормовыя растенія вып. III.
- Ф. Яновчикъ. Отчетъ Херсонскаго опытнаго поля за 1891—1900 г. 9 выпусковъ.
- То-же—съ 1901 по 1909 г. 9 вып.
- Бычихинъ. Сорты воздѣльваемыхъ растений— отчетъ Плотянской опытной станціи.
- Полевые опыты Верхнеднѣпровской опытной станціи—вып. 1-й 1901—1904 г.
- То-же—вып. 2-й, метеорологическія наблюденія 1901—1909 г.
- То-же—вып. 3-й, влажность почвы и вегетационные опыты и опыты съ минеральными удобрениями.
- Отчетъ Верхнеднѣпровскаго опытнаго поля за 1908 г.
- То-же—за 1909 г.
- Труды Южно-Русскаго областного сѣзда 1910 г. 5 т.
- Б. Н. Рожественскій. Труды сѣти коллективныхъ опытовъ съ минеральными удобрениями Екатеринославской губ., часть I.
- То-же—часть II, цифровой матеріалъ М. Вольфъ.
- Доклады и журналы совѣщаній по опытному дѣлу при Екатеринославской губернской земской управѣ—1, 2, 3, 4 и 5 совѣщаній.
- Постановленія и журналы областного сѣзда по с.-х. складамъ при Екатеринославской губернской земской управѣ.
- О сѣздѣ представителей завѣдующихъ складами машинъ—1910 г.
- Девять выпусковъ извѣстій сельскохозяйственной агентуры въ Америкѣ.
- Отчеты о сельскохозяйственныхъ курсахъ въ с. Коммисаровкѣ Верхнеднѣпровскаго уѣзда за 1909 г., а также по Коммисаровскимъ, Николаевскимъ и Андреевскимъ курсамъ за 1910 г.
- Тейтель. Участковая агрономія и ея задачи.
- Флеровъ и Федченко. Флора Россіи—3 части.
- Бараковъ. Курсъ общаго земледѣлія.
- Вильямсъ. Лекціи общаго земледѣлія.
- Богдановъ. Земледѣліе.
- И. Широкихъ. Рациональная культура полей.
- П. А. Костычевъ. Почва и ея обработка.
- Глинка. Курсъ почвовѣднія.
- Сибирцевъ. Курсъ почвовѣднія.
- Д. Н. Прянишниковъ. Ученіе объ удобреніи. 2 ч.
- Вильямсъ. Механическій анализъ почвы.
- Н. Я. Демьяновъ и Егоровъ. Курсъ сельско-хозяйственнаго анализа почвы, удобреній и кормовъ. 2 ч.
- А. Шаллеръ. Важнѣйшія искусственныя удобрения и ихъ примѣненіе въ сельскомъ хозяйствѣ.
- Д. Н. Прянишниковъ. Курсъ частнаго земледѣлія. 2 части.
- Слезкинъ. Зерновые злаки.
- Метнерсъ. Рациональная обработка почвы по Кэмбелю.
- С. Ростовцевъ. Курсъ Фитопатологіи.
- Кирхнеръ. Болѣзни и поврежденія нашихъ с.-х. растеній.
- Варгинъ. Вредныя вліянія, которымъ подвергаются растенія во время произрастанія.
- Кулагинъ. Курсъ энтомологіи.
- Холодковскій. Энтомологія.
- Труды по энтомологіи бюро ученаго комитета при Главномъ Управленіи Землеустройства и Земледѣлія, 8 томовъ.
- В. М. Омелянскій. «Основы микробиологіи».
- Лафаръ. «Бактеріи и грибки».
- А. Н. Шишкинъ. Сельскохозяйственная экономія и организація хозяйства. 2 части.
- Ермоловъ. Системы хозяйства.
- Варгинъ. Организація хозяйства.
- Будринъ. Селекція с.-х. растеній.
- Дебу. Очистка и сортировка сѣмянъ.
- Семполовскій. Разведеніе сѣмянъ.
- Фрувиртъ. Основы с.-х. сѣменоводства.
- Сидорскій. Воздѣльваніе кормовой свеклы.
- Федоровъ. Культура озимей по кукурузѣ.
- Клингень. Кормовыя растенія и польза отъ нихъ. 3 части.
- Остафьевъ. Луга и пастбища.
- Кичуновъ. Арбузы, огурцы, дыни и тыквы.
- Дебу. Орудія для подготовки почвы.
- Его-же. Орудія для разсѣва и задѣлки сѣмянъ.
- Его-же. Орудія для уборки хлѣбовъ.
- Его-же. Орудія для уборки травъ.
- В. П. Горячкинъ. Плуги.
- Его-же. Вѣялки и сортировки.
- Его-же. Паровыя молотилки.
- Голубаевъ. Отчетъ объ испытаніи плуговъ.
- Извѣстія бюро по сельско-хозяйственной механикѣ Главнаго Управленія Землеустройства и Земледѣлія.
- 1909 г. вып. 1, 2, 3.
- 1910 г. вып. 1, 2, 3, 4, 5, 6.
- Тотоміанць. Сельскохозяйственная кооперація.
- Рокины. Союзы въ сельскомъ хозяйствѣ.
- С. Жилкинъ. Сельскохозяйственныя общества Харьковской губерніи.
- Чупровъ. Сельскохозяйственные союзы въ Италіи.
- Юринъ. Сельскохозяйственныя общества.

- Гоше. Плодовый садъ и питомникъ, 2 т.
Раевскій. Плодовая школа и плодовый садъ.
Клаусенъ. Садоводство, плодоводство, огородничество на югѣ Россіи. 3 ч.
Карцевъ. Огородъ на югѣ Россіи.
В. Шульце, Руководство по сѣменоводству огородныхъ растений.
Кичуновъ. Прививка и размноженіе растений.
Варлихъ. Болѣзни плодовыхъ растений.
Кичуновъ. Борьба съ вредителями въ садоводствѣ новѣйшими средствами.
Потебня. Руководство по виноградарству.
Кукъ. Спутникъ пчеловодства.
Потѣхинъ. Курсъ пчеловодства.
Пржепiorскій. Очеркъ орошенія садовъ.
Турскій. Курсъ лѣсоводства, лѣсоустройства и таксаціи лѣсовъ.
Турскій. Таблицы таксаціи лѣсовъ.
Чирвинскій. Общее животноводство.
Шмулевичъ. Лечебникъ домашнихъ животныхъ.
Придорогинъ. Рогатый скотъ.
- Его-же. Оцѣнка сельскохозяйственныхъ животныхъ.
Кулешовъ. Крупный рогатый скотъ.
Его-же. Коневодство.
Его-же. Овцеводство.
Кулешовъ. Свиноводство.
Кирхнеръ. Молочное хозяйство.
Фридолинъ. Справочникъ по молочному дѣлу.
Богдановъ. Составленіе кормовыхъ дачъ.
Корховъ. Теорія и практика кормления.
Патапскій. Зубы лошади и опредѣленіе ея возраста.
Кулешовъ. Корма и кормленіе с.-х. животныхъ.
Силосы и силосованные корма, изд. Департамента Земледѣлія.
Емельяновъ. Устройство силосовыхъ башенъ.
Кулешовъ. Силосованіе кормовъ.
В. А. Васильевъ. Положеніе животноводства въ Екатеринославской губ.
-
- Всего 103 названія на сумму
около 275 руб.

3. Периодическія изданія.

Ковровское земство.

- Вѣстникъ Сельскаго Хозяйства.
Животноводство.
Молочное Хозяйство.
Пчеловодная Жизнь.
Прогрессивное Садоводство и Огородничество.
- Рациональное удобреніе.
Журналъ Опытной Агрономіи.
Вѣстникъ Кооперации.
-
- (Всего на сумму 31 руб. 10 коп.).

Тамбовское земство.

- Молочное Хозяйство.
Крестьянское Земледѣліе.
Южно-Русская Сельско-хозяйственная Газета.
Хуторянинъ.
Вѣстникъ Южно-Русскаго Животноводства.
Прогрессивное Садоводство и Огородничество.
- Птицеводное Хозяйство.
Вѣстникъ Сельскаго Хозяйства.
Плодоводство.
Хроника мелкаго кредита и Сплотчина.
Извѣстія Главнаго Управленія Землеустройства и Земледѣлія.

Екатеринославское земство.

- Вѣстникъ Сельскаго Хозяйства.
Южно-Русская Сельско-хозяйственная Газета.
Хуторянинъ.
Хлиборобъ.
Хозяйство.
Сельское Хозяйство и Лѣсоводство.
- Журналъ Опытной Агрономіи.
Сельскій Хозяинъ.
Хлѣбный Листокъ.
-
- (Всего на сумму 34 руб. 50 коп.).

4. Научная обстановка и принадлежности для сельско-хозяйственных чтений.

Казанское земство.

Лупа.	Жироопредѣлитель.
Приборъ для проращиванія сѣмянъ.	Фонарь.
Вѣсы.	Лампа керосино-калильная.
Пурки.	Экранъ полотняный.
Пинцеты, ножницы.	

Ковровское земство.

Наборъ контроль-ассистента для изслѣдованія продуктивности скота, результатовъ рациональнаго кормленія, для контроля масляныхъ артельщиковъ.	Троакаръ.
Молокомѣръ.	Копытные ножи, 1 пара.
Вѣсы Безмѣра съ ведромъ.	Ветеринарный термометръ.
Приборы для измѣренія скота (для изслѣдованія экстерьера скота по уѣзду и на выставкахъ):	Наборъ садовыхъ и огородныхъ инструментовъ.
Вилка.	Гониометръ съ бусолью (при введеніи многополя, при постановкѣ опытовъ съ искусственными удобрениями).
Циркуль.	Стальная лента, 10 сажень.
Тесьма и таблица для взрослыхъ животныхъ.	Компасъ.
Тесьма и таблица для телятъ.	Рулетка.
	Барометръ.
	Термометры максимумъ и минимумъ.

Что касается размѣра единовременныхъ и ежегодныхъ затратъ на оборудованіе агрономическихъ кабинетовъ, то ниже приводятся подробно разработанныя смѣты Екатеринославскаго, Казанскаго, Полтавскаго и Тамбовскаго губернскихъ земствъ.

	Екатеринославское.		Казанское.		Полтавское.		Тамбовское.			
	Един.	Ежег.	Един.	Ежег.	Един.	Ежег.	Един.	Ежег.		
	р.	р.	р.	к. р.	р.	к. р.	р.	р.		
а) мебель	75	—	85	—	—	100	—	75	—	
б) канцелярскія и письмен. принадлежности	30	20	7	—	—	20	—	—	—	
в) научная обстановка и коллекціи	283	50	174	50	—	94	50	225	60	
г) принадлежности для с.-х. чтеній	102	} 30	62	50	—	99	50	80	20	
д) наглядныя пособія	155		100	—	125	106	—	—	100	50
е) библіотека	200	105	251	—	50	250	—	200	50	
ж) помѣщеніе для кабинета-музея	—	300	—	—	25—50	—	—	100	—	150—200
	845	795	680	—	200—225	670	—	100	680	330—380

На ряду съ учрежденіемъ агрономическихъ кабинетовъ широкое распространеніе, а мѣстами и осуществленіе получилъ взглядъ на необходимость располагать при квартирѣ агронома участкомъ земли, который имѣлъ бы двоякое назначеніе: съ одной стороны онъ служилъ бы для провѣрки нѣкоторыхъ простѣйшихъ опытныхъ данныхъ и ряда самостоятельныхъ испытаній, нужныхъ для самого агронома, а съ другой использовался бы для демонстраціи орудій и нѣкоторыхъ

техническихъ приёмовъ обработки почвы, заслуживающихъ примѣненія въ условіяхъ мѣстнаго хозяйства.

Стремленіе сконцентрировать при квартирѣ агронома всѣ пособия и учрежденія привело къ тому, что мѣстами въ острой формѣ возникъ вопросъ о подысканіи для агрономовъ и ихъ обстановки подходящихъ помѣщеній. Повидимому, въ болѣе затруднительномъ положеніи оказались земства южныхъ губерній; по крайней мѣрѣ, среди нихъ возникла мысль разрѣшить квартирный вопросъ путемъ возведенія приспособленныхъ для агронома построекъ, гдѣ, помимо его квартиры, предусматриваются помѣщенія для кабинета-музея, аудиторіи, прокатнаго, зерноочистительнаго и случнаго пунктовъ.

Славяносербское земское собраніе минувшей сессіи постановило оборудовать одинъ участокъ (въ с. Церковномъ) съ возведеніемъ специальныхъ построекъ, вмѣщающихъ въ себѣ помѣщеніе для кабинета-музея, квартиры агронома, сарая для демонстративныхъ и прокатныхъ машинъ и орудій и просторнаго помѣщенія (подобно классу въ однокомплектной народной школѣ) для аудиторіи сельскохозяйственныхъ курсовъ. Общія затраты на эти постройки исчисляются въ суммѣ до 8.800 руб. Въ текущемъ году предполагается ограничиться возведеніемъ зданія для квартиры агронома. Согласно утвержденному проекту, площадь этого зданія занимаетъ $4,40 \times 5,90 = 25,96$ кв. саж., кубатура его — $25,96 \times 2,30 = 59,70$ куб. саж. При стоимости 1 куб. саж. въ 50 р., строительные расходы на первый годъ исчисляются въ суммѣ около 3.000 руб.

По имѣющимся свѣдѣніямъ, Старобѣльское и Ахтырское земства Харьковской губерніи также приступаютъ къ оборудованію постройками агрономическихъ участковъ, въ Полтавской же губернской земской управѣ вопросъ этотъ разрабатывается для доклада очередному земскому собранію. Въ прочихъ губерніяхъ, гдѣ введена участковая агрономія, земства несутъ расходы на аренду помѣщеній для храненія орудій и машинъ и въ рѣдкихъ случаяхъ для квартиры агронома и кабинета-музея.

Новоузенское	земство	расходуеть.	4158 р.	на 18 участковъ (на наемъ помѣщеній подѣ агрономическіе пункты).
Бирское	»	»	100 »	на участокъ (на наемъ помѣщенія для инвентаря и покупку шкафа для храненія книгъ).
Казанское	»	»	150 »	(на аренду помѣщенія).
Новомосковское	»	»	240 »	(на наемъ помѣщенія для храненія орудій, квартиры для кабинета-музея и пріемной).
Александровское	»	»	200 »	(на наемъ помѣщенія для храненія орудій и подѣ пріемную).
Кіевское	»	»	150 »	(наемъ помѣщеній для агрономическаго пункта).
Суджанское	»	»	180 »	(наемъ помѣщеній для прокатной станціи и зерноочистительнаго пункта).
Полтавское	»	»	100 »	(наемъ помѣщенія для кабинета).
Тамбовское	»	»	150—200 »	(помѣщеніе для музея).

Съ другой стороны нѣкоторыми земствами (Пензенской, Воронежской и др. губерній) ассигнуются лишь незначительныя средства (около 60 руб.) на наемъ сараевъ для храненія машинъ и орудій и,

наконецъ, въ смѣтахъ земствъ, преимущественно тѣхъ, которыя только приступаютъ къ введенію участковой агрономіи, означенный расходъ совершенно отсутствуетъ.

Оборудованіе агрономическихъ участковъ, детально разработанное нѣкоторыми земствами, едва ли по своей новизнѣ останется неизблѣмымъ. Живое дѣло, какимъ является культурная работа участковаго агронома въ деревнѣ, призываетъ къ разрѣшенію все новыхъ и сложныхъ задачъ и не можетъ мириться съ неподвижно установленными нормами. Поэтому измѣненія, вызываемыя жизнью и подсказанныя практикой агрономической дѣятельности, возможны и желательны.



Роль специалистовъ по сельскому хозяйству въ дѣлѣ агрономической помощи населенію.

Статья Л. А. Піотрашко.

Агрономическая помощь населенію насчитываетъ уже болѣе 25 лѣтъ.

Первая попытка въ этомъ направленіи сдѣлана была въ Пермской губерніи въ 1883 году, по инициативѣ извѣстнаго дѣятеля Н. А. Соковнина, но только съ 1890 года, когда положено было основаніе агрономической организациі Московскаго земства, агрономическая помощь населенію входитъ, мало по малу, въ кругъ дѣятельности многихъ земствъ и въ настоящее время уже нѣтъ земства, которое не удѣлило бы этому дѣлу извѣстнаго вниманія.

Правительственная дѣятельность въ этомъ направленіи начинается съ 1889 года, назначеніемъ по одному правительственному агроному въ Полтавскую и Псковскую губерніи. Вслѣдъ за этимъ, Департаментомъ Земледѣлія, въ помощь правительственнымъ агрономамъ, назначаются инструкторы по молочному хозяйству, садоводству, льноводству и другимъ отраслямъ сельскаго хозяйства.

Въ теченіе десяти лѣтъ, число правительственныхъ агрономовъ нѣ Европейской Россіи не увеличивается: они назначаются только въ Сибирь, но число специалистовъ значительно возрастаетъ, при чемъ они назначаются Департаментомъ Земледѣлія въ распоряженіе земскихъ управъ.

Съ 1889 года, въ двадцати земскихъ губерніяхъ, съ введеніемъ института уполномоченныхъ, закладывается основаніе мѣстной правительственной агрономической организациі, въ составъ которой, подъ руководствомъ уполномоченныхъ, входятъ, постепенно, специалисты и инструкторы по различнымъ отраслямъ сельскаго хозяйства.

Такимъ образомъ, въ большей части земской Россіи, уже 12 лѣтъ, наряду съ земской агрономической организацией, работаетъ организациія правительственная.

Опытъ показалъ, что эти двѣ организациі нисколько не мѣшаютъ работѣ другъ-друга, напротивъ: одна другую дополняютъ, благодаря чему на мѣстахъ успѣла создаться прочная правительственно-земская агрономическая организациія, разрабатывающая не только вширь, но и вглубь самые разнообразныя вопросы мѣстной сельскохозяйственной дѣятельности.

Развивающаяся въ послѣдніе годы агрономическая дѣятельность Землеустроительныхъ Коммиссій, находится еще въ періодѣ незаконченной организациі: въ нѣкоторыхъ губерніяхъ она передана въ руки земства, въ большей части Россіи Землеустроительныя Коммиссіи организовали самостоятельную агрономическую помощь въ районахъ единоличнаго владѣнія.

Постановленія Харьковскаго и Саратовскаго областныхъ съѣздовъ окажутъ, безъ сомнѣнія, рѣшительное вліяніе на передачу агрономической помощи въ районахъ хуторскаго расселенія въ руки земства и только тогда можно будетъ получить достаточное число данныхъ о дѣятельности этой новой правительственно-земской агрономической организаціи, въ настоящее же время было-бы преждевременно дѣлать въ этой области какіе-либо выводы.

Данныя о дѣятельности земства и правительства въ дѣлѣ восполненія сельскому хозяйству, собранныя въ изданіяхъ Департамента Земледѣлія: «Справочныя свѣдѣнія о дѣятельности земствъ по сельскому хозяйству», составленныя подъ редакціей В. В. Морачевскаго и въ справочникахъ: «Мѣстный агрономическій персоналъ, состоящій на правительственной и общественной службѣ» выясняютъ съ достаточной рельефностью особенности земской и правительственной организацій

Первая стремится удовлетворить возможно полно и равномерно всѣ отрасли хозяйства территоріи данной губерніи и достигаетъ это, увеличивая число агрономовъ, переходя отъ губернской агрономической организаціи къ уѣздной и отъ послѣдней къ участковой.

Вторая избрала иной путь: она обслуживаетъ отдѣльныя отрасли сельскаго хозяйства, создавая на мѣстахъ все болѣе и болѣе многочисленные кадры спеціалистовъ и въ своемъ развитіи стремится объединить интересы той или другой спеціальной отрасли въ обширныхъ районахъ, съ одинаковыми естественно-историческими и хозяйственными условіями, для чего Департаментомъ Земледѣлія устраиваются спеціальныя совѣщанія, а за послѣдніе годы учреждаются должности районныхъ спеціалистовъ.

Такимъ образомъ земство задается цѣлью насытить агрономической помощью данную территорію и видитъ выполненіе своей задачи въ дробленіи территоріи до предѣловъ возможно меньшаго агрономическаго участка, въ которомъ земскій агрономъ могъ бы обслуживать всѣ хозяйственныя нужны населенія.

Правительственная организація, ознакомившись ближайшимъ образомъ съ мѣстными запросами данной отрасли сельскаго хозяйства, въ дальнѣйшей своей дѣятельности опирается на полученныя данныя, кладя ихъ въ основу общаго плана мѣропріятій для болѣе или менѣе значительныхъ районовъ.

Особенности мѣстной земской и правительственной организаціи можно видѣть изъ разсмотрѣнія состава персонала этихъ двухъ организацій.

По даннымъ «Справочника о мѣстномъ агрономическомъ персоналѣ за 1910 годъ», на службѣ земства и общественныхъ организацій состояло агрономовъ: губернскихъ—54, уѣздныхъ 303 и участковыхъ 395, сельско-хозяйственныхъ старостъ 169, спеціалистовъ 44 и инструкторовъ 303, иначе говоря, въ общемъ числѣ лицъ земской организаціи оказывающихъ населенію непосредственную агрономическую помощь, инструкторы и спеціалисты составили 29%.

Въ составъ мѣстныхъ правительственныхъ организацій входили: 59 уполномоченныхъ по сельскохозяйственной части, инспекторовъ сельскаго хозяйства и правительственныхъ агрономовъ, 93 спеціалиста и 381 инструкторъ, т. е. лица, оказывающія населенію непосредственную агрономическую помощь, составили въ этой организаціи 88%, что

касается инспекторовъ сельскаго хозяйства, уполномоченныхъ и правительственныхъ агрономовъ, то ихъ функціи почти тѣ-же, что и губернскихъ агрономовъ, т. е. организаціонныя и административныя.

Особенность характера мѣстныхъ правительственныхъ и земскихъ организацій еще болѣе выясняется при сопоставленіи числа имѣющихся въ нихъ специалистовъ т. е. лицъ съ высшимъ и среднимъ образова- ніемъ, могущихъ не только оказывать непосредственную техническую помощь, но способныхъ изучить обслуживаемую отрасль сельскаго хозяйства и намѣтить рядъ планомѣрныхъ мѣропріятій для ея улуч- шенія.

Что касается сопоставленія числа инструкторовъ въ обѣихъ орга- низаціяхъ, то оно не даетъ еще прочнаго основанія для характеристики, такъ какъ въ правительственной организаціи исполненіе инструктор- ской обязанности нерѣдко является подготовкой къ должности специа- листа и потому въ составѣ инструкторовъ всегда много лицъ съ сред- нимъ и высшимъ сельско-хозяйственнымъ образованіемъ.

По свѣдѣніямъ за 1911 годъ въ губерніяхъ состояло специалистовъ и инструкторовъ:

На правительственной службѣ.		въ % къ общему числу.
Съ высшимъ образованіемъ	94	27,1
» среднимъ »	131	39,3
» низшимъ »	106	32,6

На земской службѣ.		въ % къ общему числу.
Съ высшимъ образованіемъ	36	11,8
» среднимъ »	59	19,2
» низшимъ »	211	60%

Отсюда видно, что на правительственной службѣ въ составѣ спе- циалистовъ преобладали лица съ высшимъ и среднимъ образованіемъ на земской—съ низшимъ.

Есть основаніе полагать, что послѣдніе исполняли главнымъ обра- зомъ обязанности техниковъ и мастеровъ подъ руководствомъ земскихъ агрономовъ.

Развитіе правительственной агрономической организаціи на мѣ- стахъ, вмѣстѣ съ инструкторами по полеводству въ Сибири, видно изъ слѣдующаго:

Въ 1906 году состояло специалистовъ и инструкторовъ .	55
» 1907 » » »	158
» 1908 » » »	180
» 1909 » » »	266
» 1910 » » »	397
» 1911 » » »	722

Постепенный ходъ развитія мѣстной правительственной агроно- мической организаціи виденъ изъ нижеслѣдующаго:

Изъ приведенныхъ выше данныхъ о числѣ правительственныхъ специалистовъ видно, что за послѣднія пять лѣтъ особенно сильное развитіе получили двѣ мѣстныя правительственныя организаци, а именно: обслуживающая интересы животноводства и молочнаго хозяйства и тѣсно связанная съ ней культура кормовыхъ растений и луговоеводство.

Въ связи съ увеличеніемъ состава специалистовъ, обслуживающихъ эти двѣ отрасли хозяйства, земствами разрабатываются общіе планы мѣропріятій по улучшенію скотоводства, молочнаго хозяйства и по культурѣ кормовыхъ растений, при чемъ Департаментомъ Земледѣлія на осуществленіе этихъ плановъ, отпускаются въ распоряженіе земствъ значительныя средства.

Ростъ послѣднихъ виденъ изъ нижеслѣдующаго: отпущено въ распоряженіе земствъ и другихъ мѣстныхъ организаци:

	На мѣропріятія по улучшенію скотоводства и молочн. хозяйства.	На мѣропріятія по культурѣ кормовыхъ растений и луговоедству.
Въ 1906 г.	84.000	35.000
» 1907 »	97.000	44.325
» 1908 »	173.100	45.500
» 1909 »	181.000	55.000
» 1910 »	286.100	94.000
» 1911 »	760.000	190.000

Столь значительное нарастаніе ассигнованій правительства въ пользу мѣстнымъ учрежденіямъ, на развитіе мѣропріятій по улучшенію отдѣльныхъ отраслей сельскаго хозяйства, естественно вызвало со стороны Департамента Земледѣлія требованіе о предоставленіи учрежденіями, получающими правительственныя ассигнованія разработанныхъ плановъ, на основаніи которыхъ намѣченныя мѣропріятія проводились бы неуклонно въ жизнь.

Въ этомъ смыслѣ высказалось Совѣщаніе Инспекторовъ сельскаго хозяйства, состоявшееся при Департаментѣ Земледѣлія въ февралѣ 1910 года, сдѣлавшее постановленіе: «Общія основанія размѣра матеріальныхъ затратъ Сельскохозяйственнаго Вѣдомства по агрономической помощи должны быть поставлены въ зависимость: а) отъ степени продуктивности использованія предыдущихъ пособій, б) отъ степени проявленія даннымъ земствомъ самодѣятельности, выражающейся въ повышеніи ассигнованій изъ мѣстныхъ средствъ, в) отъ наличности мѣстной организаци, обеспечивающей успѣхъ дѣла и правильную его постановку и г) отъ наличности разработаннаго плана агрономической организаци».

Аналогичное постановленіе вынесено и совѣщаніемъ специалистовъ и инструкторовъ по культурѣ кормовыхъ растений, состоявшимся 3—5 декабря 1911 года въ Москвѣ подъ предсѣдательствомъ Д. Я. Слободчикова.

Въ настоящее время уже многими земствами разработаны требуемые Департаментомъ Земледѣлія планы по указаннымъ двумъ отраслямъ хозяйства, имѣющимъ общее значеніе.

Можно ожидать, что съ увеличеніемъ числа специалистовъ и другія отрасли хозяйства несомнѣнно получатъ столь же планомѣрное развитіе.

Институтъ специалистовъ и инструкторовъ, какъ видно изъ приведенныхъ выше данныхъ, имѣетъ мѣсто и въ земской агрономической организаціи, при чемъ интересно, что специалисты по нѣкоторымъ отраслямъ хозяйства, какъ на примѣръ, садоводству и виноградарству приглашались земствами уже давно; что касается специалистовъ по отраслямъ менѣе обособленнымъ, тѣсно связаннымъ съ общей организаціей хозяйства, то они приглашаются земствами лишь въ послѣдніе годы, очевидно въ связи съ разработкой плана данныхъ мѣропріятій и необходимостью его проведенія въ жизнь. Послѣднее особенно относится къ земскимъ специалистамъ по скотоводству и молочному хозяйству, культурѣ кормовыхъ растений и луговодству.

Всѣ имѣющіяся данныя объ увеличеніи числа специалистовъ и ихъ дѣятельности не оставляютъ никакого сомнѣнія въ томъ, что съ развитіемъ агрономическихъ мѣропріятій на мѣстахъ и съ пробужденіемъ интереса у массъ населенія къ улучшенію хозяйства, обслуживаніе данной территоріи однимъ лицомъ, отвѣчающимъ на всѣ запросы различныхъ хозяйственныхъ отраслей, представляется крайне затруднительнымъ и это тѣмъ болѣе, что запросы населенія за послѣднія 5—6 лѣтъ значительно измѣнили характеръ.

Этому способствовали чтенія, бесѣды и особенно курсы для крестьянъ, доказавшіе послѣднимъ несомнѣнную выгоду многихъ улучшеній въ хозяйствѣ.

Въ деревнѣ появились хозяева, сознательно относящіеся къ дѣлу предлагающіе часто лицамъ агрономическаго персонала вопросы не о томъ, что дѣлать въ той или иной отрасли хозяйства, а требующіе указанія, какъ поступить для того, чтобы данный хозяйственный пріемъ далъ ожидаемые отъ него результаты, короче: спросъ на техническія указанія сильно возросъ.

Очевидно, что при такомъ измѣненіи требованій деревни не было рѣшительно никакой возможности обслуживать запросы населенія при прежнемъ институтѣ уѣздныхъ земскихъ агрономовъ.

Жизнь требуетъ измѣненія агрономической организаціи и въ количественномъ и въ качественномъ отношеніи.

Первое должно получить удовлетвореніе въ институтѣ участковыхъ агрономовъ, второе—въ увеличеніи числа специалистовъ по всѣмъ отраслямъ хозяйства.

Необходимость измѣненія мѣстныхъ агрономическихъ организацій въ указанныхъ направленіяхъ признается и правительствомъ и земствомъ, это видно изъ того, что Департаментъ Земледѣлія широко субсидируетъ земства въ разрѣшеніи вопроса объ участковой агрономіи земство же увеличиваетъ число специалистовъ, ассигновывая для этого свои средства и возбуждая соотвѣтствующія ходатайства передъ Департаментомъ Земледѣлія.

Въ недалекомъ будущемъ во многихъ губерніяхъ будетъ введена участковая агрономія. До какихъ предѣловъ дойдетъ дробленіе агрономическаго участка пока еще трудно сказать, несомнѣнно лишь одно, что нормы, установленныя въ этомъ отношеніи нѣкоторыми земствами, еще слишкомъ велики. Нѣкоторый намекъ въ этомъ отношеніи даетъ агрономическая организація Землеустроительныхъ Коммиссій, въ которыхъ дѣлается попытка поставить агронома лицомъ къ лицу съ отдѣльнымъ хозяйствомъ, хуторомъ или крестьянскимъ дворомъ.

При этомъ условіи агрономическая помощь, такъ сказать, индивидуализируется, а потому ея задачи и приемы должны будутъ вновь выработываться и, во всякомъ случаѣ, многіе изъ прежде существовавшихъ приемовъ общественной агрономіи должны будутъ претерпѣть существенныя измѣненія. При этомъ необходимо принять во вниманіе и отмѣченное выше увеличеніе въ деревняхъ, благодаря мѣрамъ вѣшкольнаго сельскохозяйственнаго образованія, числа лицъ, стремящихся улучшить какъ отдѣльныя отрасли своего хозяйства, такъ и его общую организацію.

Очевидно, что такія лица также будутъ способствовать индивидуализаціи агрономической помощи и вмѣстѣ съ тѣмъ и сокращенію размѣровъ агрономическаго участка.

Такимъ образомъ, участковая агрономія при извѣстныхъ размѣрахъ агрономическаго участка должна привести къ индивидуализаціи агрономической помощи, а послѣдняя будетъ вызывать необходимость сокращенія участка до установленія въ этомъ отношеніи извѣстнаго равновѣсія.

Въ основу участковой агрономіи положена идея приближенія агрономической помощи къ населенію и, конечно, подъ понятіемъ «приближеніе» нельзя разумѣть лишь сокращеніе разстоянія между агрономическими пунктами и крестьянскими хозяйствами, предъявляющими требованія на услуги агронома.

Это «приближеніе» осуществляется только тогда, когда агрономъ въ состояніи будетъ отвѣтить на запросы каждаго отдѣльнаго хозяйства, иначе говоря, когда будетъ индивидуализирована агрономическая помощь.

Необходимость тѣснаго соприкосновенія агронома съ каждымъ отдѣльнымъ дворомъ участка, а также крайняя затруднительность слишкомъ большого дробленія послѣдняго, должны будутъ вызвать особыя мѣры воздѣйствія на населеніе съ цѣлью распространенія наиболѣе общихъ, основныхъ знаній по сельскому хозяйству.

Это воздѣйствіе можетъ быть выражено въ весьма разнообразной формѣ, которая будетъ выработана со временемъ участковой агрономіей, но и въ настоящее время можно предвидѣть, что агрономическій участокъ, или, вѣрнѣе пунктъ, гдѣ находится агрономъ, будетъ широко оборудованъ всѣми необходимыми пособіями и средствами для распространенія знанія и умѣнія по различнымъ отраслямъ сельскаго хозяйства.

Въ настоящее время общеніе агронома съ населеніемъ поддерживается между прочимъ, устройствомъ курсовъ по сельскому хозяйству для крестьянъ, съ введеніемъ же участковой агрономіи эти курсы получатъ болѣе прочную организацію, тѣсно приспособленную къ потребностямъ населенія и разовьются, быть можетъ, по примѣру Германіи, въ зимнія школы, при чемъ во главѣ каждой изъ нихъ будетъ стоять участковый агрономъ.

Но можно ли ожидать, что даже при такой организаціи агрономической помощи населенію, всѣ задачи послѣдней и всѣ запросы въ этой области населенія могутъ быть разрѣшены и удовлетворены участковымъ агрономомъ.

Казалось бы что послѣднее и невозможно и нежелательно.

Невозможность обслуживанія всѣхъ сельскохозяйственныхъ вопросовъ однимъ лицомъ-агрономомъ вытекаетъ изъ того положенія, что

отъ него нельзя требовать знанія и, особенно, умѣнія по разнообразнымъ отраслямъ сельскаго хозяйства, при чемъ, чѣмъ больше развивается населеніе и чѣмъ детальней предъявляетъ оно требованія, тѣмъ это положеніе становится прочнѣе.

Отсюда вытекаетъ необходимость совмѣстной работы въ дѣлѣ агрономической помощи населенію агронома и разнаго рода специалистовъ по сельскому хозяйству, даже и при повсемѣстномъ введеніи участковой агрономіи.

Насколько сама жизнь требуетъ спеціализаціи при обслуживаніи запросовъ сельскаго хозяйства, видно, между прочимъ, изъ того, что въ Западной Европѣ и у насъ въ Прибалтійскомъ краѣ и Царствѣ Польскомъ, такая отрасль хозяйства какъ скотоводство выдѣлила специалистовъ даже по отдѣльнымъ породамъ скота.

Необходимо также отмѣтить, что агрономъ всецѣло будетъ поглощенъ вопросами организаціи хозяйства и, даже при достаточной компетентности въ какой-либо отрасли хозяйства, онъ не въ состояніи будетъ удѣлить ей достаточнаго вниманія.

Нежелательность совмѣщенія въ одномъ лицѣ функций участковаго агронома и спеціалиста основывается на возможномъ противоположеніи интересовъ съ одной стороны участка, а съ другой—интересовъ массоваго улучшенія данной спеціальной отрасли хозяйства. Последнее, въ большинствѣ случаевъ, можетъ быть осуществлено лишь по плану, охватывающему весьма обширные районы, объединенные общими естественно-историческими и бытовыми условіями, въ которые войдутъ быть можетъ десятки и сотни агрономическихъ участковъ.

И въ этихъ случаяхъ, чѣмъ больше агрономъ проникнуть интересами своего участка, тѣмъ большія препятствія онъ можетъ оказать проведенію разнаго рода мѣропріятій общаго характера, направленныхъ къ массовому улучшенію той или иной отрасли сельскаго хозяйства.

Для планомѣрнаго проведенія въ жизнь такого рода мѣропріятій необходимо, чтобы во главѣ ихъ стояло лицо съ безукоризненными техническими познаніями и съ обширнымъ знакомствомъ съ условіями района, а такимъ лицомъ можетъ быть спеціалистъ, не связанный въ своихъ соображеніяхъ территоріальными границами агрономическаго участка и черпающій основанія для выработки плана улучшенія данной отрасли хозяйства изъ знанія тѣхъ многообразныхъ условій, которыя вызвали развитіе этой отрасли въ обширномъ районѣ.

Для примѣра можно указать на массовое улучшеніе животноводства и, въ частности, скотоводства.

Въ этой области перекрещивается весьма большое число мнѣній сводящихся, въ общемъ, къ улучшенію мѣстнаго скота въ себѣ и къ улучшенію его прилитіемъ крови другихъ, уже вполне установившихся породъ.

Даже въ настоящее время, можно указать много случаевъ, гдѣ борьба этихъ двухъ принциповъ свела къ нулю всю предыдущую работу, между тѣмъ агрономическимъ участкомъ до сего времени являлся цѣлый уѣздъ, а число компетентныхъ лицъ, могущихъ оказывать на то или иное рѣшеніе вопроса, было невелико.

При огромномъ же увеличеніи числа агрономическихъ участковъ, объединеніе мнѣній и мѣропріятій становится совершенно необходи-

мымъ и только наличностью такого объединенія можетъ быть обезпечена планомѣрность мѣропріятій въ отдѣльной отрасли хозяйства, имѣющей иногда государственное значеніе.

Съ аналогичнымъ положеніемъ можно встрѣтиться и при широкомъ улучшеніи другихъ отраслей сельскаго хозяйства.

Значительный отпускъ средствъ на воспособленіе отдѣльнымъ отраслямъ хозяйства, какъ со стороны правительства, такъ и земства находится въ соотвѣтствіи съ выработаннымъ планомъ и долженъ, конечно, расходоваться въ интересахъ строгаго выполненія послѣдняго, а потому и въ этомъ отношеніи признаніе самостоятельнаго значенія за агрономическимъ участкомъ въ дѣлѣ улучшенія специальныхъ отраслей представляетъ извѣстную опасность, такъ какъ это могло бы повести къ распыленію отпускаемыхъ средствъ, въ ущербъ выполненію плана.

Такимъ образомъ, все прошлое общественной агрономіи и ея выясняющееся будущее требуютъ совмѣстной работы на мѣстахъ агрономовъ и специалистовъ по самымъ разнообразнымъ отраслямъ сельскаго хозяйства.

Существующее до настоящаго времени раздѣленіе специалистовъ на правительственныхъ и земскихъ должно, конечно, сохраниться въ тѣхъ губерніяхъ, гдѣ это вызывается интересомъ самаго дѣла, но существеннаго значенія оно имѣть не можетъ, такъ какъ Сельскохозяйственное Вѣдомство заинтересовано лишь въ наилучшей постановкѣ агрономической помощи на мѣстахъ и одинаково субсидируетъ земство какъ на развитіе участковой агрономіи, такъ и на приглашеніе специалистовъ, какъ это видно изъ постановленій Совѣщанія Инспекторовъ сельскаго хозяйства при Департаментѣ Земледѣлія 9—21 февраля 1910 года, гдѣ говорится: «Правительственное участіе въ содержаніи мѣстнаго агрономическаго персонала независимо отъ содержанія въ губерніяхъ правительственныхъ агентовъ по отдѣльнымъ отраслямъ хозяйства, должно быть выражено въ назначеніи земствамъ пособій въ размѣрѣ не болѣе 50% всѣхъ расходовъ по содержанію участковой агрономіи. Откомандированіе специалистовъ и инструкторовъ Департамента Земледѣлія въ распоряженіе земскихъ управъ, сельско-хозяйственныхъ обществъ и другихъ общественныхъ организацій должно быть замѣнено предоставленіемъ симъ учрежденіямъ средствъ, въ формѣ пособій, на приглашеніе нужнаго имъ специальнаго персонала».

Необходимо, конечно, имѣть въ виду, что развивающаяся на мѣстахъ агрономическая помощь и широкое субсидированіе земства правительствомъ на приглашеніе специалистовъ вызоветъ большой спросъ на услуги послѣднихъ.

Департаментъ Земледѣлія, предусматривая это обстоятельство, увеличиваетъ съ каждымъ годомъ число лицъ, подготовляющихся для занятія должности специалиста.

Такъ, для подготовки на должность специалистовъ и инструкторовъ командирована было въ разныя губерніи въ 1908 году—25, 1909—36, въ 1910 г.—76 и въ 1911 г.—166 лицъ.

Что касается вопроса подготовки специалистовъ, то надо думать, что это дѣло и на будущее время останется въ рукахъ Департамента Земледѣлія, такъ какъ кадры специалистовъ могутъ успѣшно подго-

товляться лишь при широкой и разносторонней постановкѣ практики, что для каждаго отдѣльнаго земства могло бы представить весьма большія затрудненія какъ по техническимъ, такъ и по экономическимъ соображеніямъ.

Признавая, что въ дѣлѣ агрономической помощи населенію у агронома, каковъ бы ни былъ по размѣру обслуживаемый имъ участокъ и у спеціалиста имѣются совершенно опредѣленныя задачи, нельзя, тѣмъ не менѣе, не предвидѣть, что, при извѣстномъ сокращеніи размѣра агрономическаго участка, агрономъ и спеціалистъ могутъ столкнуться въ своей работѣ и тогда возникнетъ вопросъ о болѣе детальномъ раздѣленіи ихъ функцій.

Разрѣшеніе этого вопроса имѣетъ большое практическое значеніе, но въ настоящее время для этого не имѣется еще достаточнаго числа данныхъ.



Распредѣленіе агрономическаго персонала въ
Россійской Имперіи по губерніямъ (областямъ),
уѣздамъ и районамъ (участкамъ).

Агрономическій персоналъ, содержимый на средства:

Государственнаго Казначейства.			Земствъ, казачьихъ войскъ и общественныхъ организаций.				
Наименованіе должностей, лицъ и мѣста жительства.	Образовательный цензъ и годъ оконченія учебнаго заведенія.	Число лѣтъ службы въ настоящей должности.	Районъ дѣятельности.	Наименованіе должностей, лицъ и мѣста жительства.	Образовательный цензъ и годъ оконченія учебнаго заведенія.	Число лѣтъ службы въ настоящей должности.	Районъ дѣятельности.

I. Европейская Россія.

Архангельская губернія.

И. И. о. Правительственнаго агронома Ив. Ив. Тудубевъ (г. Архангельскъ).	С. 1899	3	Губернія.				
II. Уѣздный агрономъ Землеустр. Комиссіи Георг. Александр. Ивановъ (г. Шенкурскъ).	Н. 1899	½	Шенкурскій уѣздъ.				
V. Сельско-хоз. староста Землеустр. Комиссіи Ник. Андр. Высотинъ (г. Шенкурскъ).	Н. 1907	½	Шенкурскій уѣздъ.				
VI. Специалистъ по животноводству Ник. Анисимовъ Паулинъ (г. Архангельскъ).	В. 1909	½	Губернія.				
VII. Инструкторы:							
По культурѣ болотъ и луговодству Петръ Влад. Спесивцевъ (г. Архангельскъ).	В. 1904	¼	»				
По полеводству:							
Як. Полик. Слобожаниновъ (г. Шенкурскъ).	С. 1910	1	Шенкурскій у.				
Вл. Андр. Скриванъ (г. Пинега).	В. З. 1910	½	Пинежскій у.				
Сер. Мих. Сеславинъ (г. Архангельскъ).	В. З. 1910	½	Архангельскій уѣздъ.				
Юак. Поликт. Щекотовъ (г. Онега).	В. 1884	½	Онежскій у.				
Дан. Павл. Крафтъ (г. Холмогоры).	В. 1907	½	Холмогорскій уѣздъ.				
Мастеръ по полеводству Петръ Степ. Туфановъ (г. Архангельскъ).	Н. 1909	½	Губернія.				

Астраханская губернія.

I. И. о. Правительственнаго агронома Григ. Ив. Колесниковъ (г. Астрахань).	В. 1888	1	Губернія.	I. Агрономъ Казачьяго войска Вл. Фед. Сережниковъ (г. Астрахань).	В. 1900	10	Территорія Казачьяго войска.
II. Агрономы Землеустр. Комиссіи:				III. Секретарь Астрах. О-ва садоводства и огород. Ив. Ив. Петрушевскій (г. Астрахань).	С. 1893	1	Губернія.
Юсифъ Адам. Дабаховъ (г. Царевъ).	В. 1910	1	Царевскій у.	IV. Участк. агрономы каз. войска:			
Северинъ Нарцыз. Гослинскій (г. Астрахань).	В. 1881	1	Астраханскій и Красноярскаскій уѣзды.	Ив. Сем. Мещеряковъ (ст. Александровская).	С.	—	Станицы II отдѣла.

Агрономический персоналъ, содержимый на средства:

Государственнаго Казначейства.				Земствъ, казачьихъ войскъ и общественныхъ организацій.			
Наименованіе должностей, лицъ и мѣста жительства.	Образовательный цензъ и годъ окончания учебнаго заведенія.	Число лѣтъ службы въ настоящей должности.	Районъ дѣятельности.	Наименованіе должностей, лицъ и мѣста жительства.	Образовательный цензъ и годъ окончания учебнаго заведенія.	Число лѣтъ службы въ настоящей должности.	Районъ дѣятельности.
Мих. Ефим. Сафоновъ (с. Быково).	С. 1910	3	Сѣв. ч. Царевского у.	Ив. Никиф. Шинкаренко (ст. Ветлянская).	С. 1885	—	Станицы I отдѣла.
Петръ Моисеев. Колеровъ (с. Харабали).	С. 1892	1	Енотаевскій у.	VI. Спеціал. по сад. при Каз. войскѣ Евсей Сол. Беритовъ (хуторъ Бакугинъ Царицынской станицы).	С.	½	Территорія Казачьяго войска.
V. Сельскохоз. староста Земл. Ком. Петръ Ив. Карповъ (с. Быково).	Н. 1907	1	с. Быково (хутора).	VII. Инструкторы при Каз. войскѣ:			
VI. Спеціалисты:				По сельскому хозяйству Рафаиль Мих. Сафоновъ (ст. Александро-Невская).	Н.	3	Станица Александроневск.
По животноводству: Ник. Вас. Михайловъ (г. Астрахань).	В. 1903	1	Губернія.	Ив. Вас. Паньковъ-Павловъ (ст. Пичужинская).	Н.	1	Станицы Пичужинская и Николаевская.
Никонъ Иван. Волянскій (г. Астрахань).	В. 1897	1	Астрах. губ. и Уральск. об.	Серг. Серг. Кузнецовъ (ст. Александровская).	Н.	3	Ст. Александровская.
По прикладной энтомологіи Н. Л. Сахаровъ (г. Астрахань).	С. 1901	—	Губернія.	Матв. Павл. Тихововъ (ст. Грачевская).	Н.	1	Ст. Грачевск. и Ветлянинск.
VII. Инструкторы:				По садоводству Дм. Леон. Обскій (ст. Копановская).	Н.	1	Ст. Копановск. и Михайловск.
По культурѣ кормов. растений: Серг. Андр. Лукашевскій (сл. Николаевская).	С. 1888	1¼	Царевскій у.	Вас. Серг. Воронинъ (ст. Александровская).	Н.	½	Ст. Александровская.
Вас. Вас. Волковъ (с. Быково).	С.	¼	»	Петръ Ник. Сиромолоть (ст. Красноярская).	Н.	½	Ст. Красноярская.
Вас. Андр. Модзалевскій (г. Астрахань).	С. 1881	—	—	Инструкторы Астрахан. об-ва садоводства:			
По полеводству Ал. Ал. Липовъ (с. Житнурь).	С. 1875	1	Царевскій у.	По полеводству Вас. Андр. Дворскій (г. Астрахань).	С. 1908	½	Губернія.
По птицеводству Ал. Фед. Головановъ (г. Астрахань).	Н. 1903	—	Губернія.	По садоводству Пав. Ник. Растегаевъ (г. Царевъ).	Н. 1904	4	Южная ч. Царевского у.
По садоводству: Ал. Як. Марчуковъ (г. Царевъ).	Н. 1901	3	Царевскій у.	Алек. Ив. Кутинъ (г. Астрахань).	Н. 1904	1	Астраханскій и Красноярскій уѣзды.
Стан. Леонт. Яницкій (г. Астрахань).	Н. 1905	2	Астраханскій и Красноярскій уѣзды.	Ник. Ив. Шимкинъ (с. Верхній Балыклей).	Н. 1899	4	Сѣверная ч. Царевского у.
				Фед. Ив. Кутинъ (с. Со-сыколи).	Н. 1908	1	Енотаевскій у.
				Ник. Петр. Рыжовъ (ст. Свѣтлый Яръ).	Н. 1910	1	Черноярск. у.
				Исхакъ Талиповъ Ахметовъ (г. Астрахань).	Н. 1910	1	Астраханскій и Красноярскій уѣзды.
				VIII. Служащій при войсков. с.-х. складѣ Серг. Мих. Батыревъ (г. Астрахань).	Н.	½	—
				Завѣдывающ. с.-х. склад. при Астрах. об-вѣ сад-ства Ионъ Ефим. Щегловъ (г. Астрахань).	Д.	10	—

Агрономическій персоналъ, содержимый на средства:

Государственнаго Казначейства.				Земствъ, казачьихъ войскъ и общественныхъ организаций.			
Наименованіе должностей лицъ и мѣста жительства.	Образовательный цензъ и годъ окончания учебнаго заведенія.	Число лѣтъ службъ въ настоящей должности.	Районъ дѣятельности.	Наименованіе должностей лицъ и мѣста жительства.	Образовательный цензъ и годъ окончания учебнаго заведенія.	Число лѣтъ службъ въ настоящей должности.	Районъ дѣятельности.

Бессарабская губернія.

I. Инспекторъ сельскаго хозяйства Владим. Гавр. Ломакинъ (г. Кишиневъ).	В. 1884	8	Губернія.	I. Губ. агр. Яковъ Митроф. Савченко (г. Кишиневъ).	В. 1904	1	Губернія.
VI. Специалистъ по прикладной энтомологіи І. М. Красильщикъ (г. Кишиневъ)	В. 1882	11	»	III. Завѣд. агр. дѣлопр. Вас. Евгеньев. Вукотичъ (г. Кишиневъ).	С. 1896	½	—
VII. Инструкторы:				Секретарь Отд. Им. Рос. О-ва с.-х. птицевод. П. Ант. Мануйловъ.	В. 1908	¼	—
По винодѣлію Сам. Як. Айвазъ (г. Кишиневъ).	С. 1895	2	»	V. С. х. старосты по селекціон. организациі Домин. Нарцизов. Пилявскій (г. Кишиневъ).	Н. 1907	»	—
По шелководству и пчеловодству Ив. Вик. Анохинъ (г. Бендеры).	Н. 1888	1	»	Георг. Феофор. Чеботаръ (г. Кишиневъ).	Н. 1911	»	—
IX. Завѣд. винод. опыт. стан. Іос. Григ. Киркоровъ (г. Кишиневъ).	В. 1892	4	»	Влад. Георг. Биволь (г. Кишиневъ).	Н. 1911	»	—
Специалисты при винод. оп. станціи:				Пав. Ивас. Щирбу (г. Кишиневъ).	Н. 1911	»	—
По винодѣлію Ник. Мат. Казариновъ (г. Кишиневъ).	В. 1896	4	Оп. ст.	Андр. Ив. Лазо (г. Кишиневъ).	Н. 1910	»	—
По виноградарству Сер. Дм. Скворцовъ (г. Кишиневъ).	В. 1910	2	»	Тих. Гавр. Вайсъ (г. Кишиневъ).	Н. 1910	»	—
Лаборанты винод. оп. станціи:				Кирилль Горд. Вальковъ (г. Кишиневъ).	Н. 1910	»	—
Петръ Ник. Дэлэ (Кишиневъ).	В. 1905	2	»	Алекс. Яковл. Бимовскій (г. Кишиневъ).	Н.	»	—
Иг. Троф. Иванковъ (г. Кишиневъ).	В. 1903	7	»	VI. Специалисты по селекціи кукурузы Луи Майкель (г. Кишиневъ).	В. З.	2	Губернія.
				Ив. Ив. Бойсъ (г. Кишиневъ).	С. 1908	2	Губернія.
				По энтомологіи Ник. Ник. Витковскій (г. Кишиневъ).	В. 1907	¾	»
				Вѣра Алекс. Безваль (г. Кишиневъ).	В. 1888	»	»
				VII. Инстр. по с.-х. части Фед. Федр. Кеппенъ (г. Кишиневъ).	С. 1886	4	»

Анкерманскій уѣздъ.

II. Агрономъ Землеустр. Коммис. Ив. Алек. Майдаченко (м. Байрамча).	В. 1911	—	Байрамчійск. пунктъ.	II. Уѣздный агрономъ Еф. Алек. Юрковъ (Анкерманъ).	С. 1901	2	Уѣздъ.
VII. Инструкторъ Земл. Комм. Петръ Кир. Колесниченко (м. Байрамча).	Н. 1905	1	»	III. Завѣдыв. агроном. дѣлопр. Ал. Алек. Обреско (Анкерманъ).	Н. 1894	3	»
				VII. Инструкторы по виноградарству:			
				Мих. Кир. Сѣдлецкій (Анкерманъ).	С. 1911	¼	»

Агрономическій персоналъ, содержимый на средства:

Государственнаго Казначейства.			Земствъ, казачьихъ войскъ и общественныхъ организаций.				
Наименованіе должностей лицъ и мѣста жительства.	Образовательный цензъ и годъ окончания учебнаго заведенія.	Число лѣтъ службы въ настоящей должности.	Районъ дѣятельности.	Наименованіе должностей лицъ и мѣста жительства.	Образовательный цензъ и годъ окончания учебнаго заведенія.	Число лѣтъ службы въ настоящей должности.	Районъ дѣятельности.
				Иванъ Георг. Абаджеръ (с. Пуркары).	С. 1907	¼	Уѣздъ.
				По пчеловодству Гав. Кульбашный (с. Пуркары).	Н. 1895	6 м.	Земская пасѣка.
				Ив. Иос. Голика (Аккерманъ).	Н. 1895	3	Уѣздъ.
				По полеводству Григ. Тимоф. Врабій (Байрамча).	Н. 1901	1	»
				VIII. Завѣдыв. сел.-хоз. складами:			
				Иванъ Федор. Ботезать (с. Ивановка-Русская).	Н.	7	»
				Иванъ Арс. Поремскій (Ташлыкъ).	Н.	4	»

Бендерскій уѣздъ.

II. Агрономъ Земл. Ком. Сем. Михаил. Шоповъ (м. Гура-Галбина).	В. 1910	1	Хутора Гура Галбина.	II. Уѣздный агрономъ Фед. Фед. Чарнецкій (Бендеры).	В. 1905	5	Уѣздъ.
Харизій Алекс. Челебидаки (с. Ларга).	В. 1911	½	Ларгскіе хутора.	VI. Специалисты: По плодоводству Людгардъ Викент. Чеховичъ (г. Бендеры).	В. 1905	1	»
VII. Инструкторы при Земл. Ком.:				По виноградарству Амбр. Петр. Билло (Бендеры).	В. 1897	1	»
Пав. Зах. Шинкевичъ (м. Гура-Галбина).	Н. 1909	1	Гура Галбинская волость.	VII. Инструкторы: Трофимъ Алек. Алясъ (г. Бендеры).	Н. 1903	2	Варницкая волость.
Ал. Фед. Урсу (с. Ларга).	Н. 1905	1	Ларгскіе хутора.	Дав. Иван. Георгійчукъ (Скиносы).	Н. 1897	2	Чимишлийск. и Абаклыджабек. вол.
				Георг. Вас. Доментій (м. Комратъ).	Н. 1905	1	Комратская волость.
				Мих. Семен. Ботнаръ (Телица).	Н. 1902	1	Телицкая волость.
				Иванъ Вас. Опре (Каушаны).	Н. 1897	1	Каушанская волость.
				Мих. Сем. Пырля (Тараклія).	Н. 1909	1	Тараклійская и Юзефedorфская вв.

Агрономическій персоналъ, содержимый на средства:

Государственнаго Казначейства.			Земствъ, казачьихъ войскъ и общественныхъ организацій.				
Наименованіе должностей, лицъ и мѣста жительства.	Образовательный цензъ и годъ окончания учебнаго заведенія.	Число лѣтъ службы въ настоящей должности.	Районъ дѣятельности.	Наименованіе должностей, лицъ и мѣста жительства.	Образовательный цензъ и годъ окончания учебнаго заведенія.	Число лѣтъ службы въ настоящей должности.	Районъ дѣятельности.
				Пант. Сем. Баканча (Чадырь-Лунга).	Н. 1909	1	Чадырь-Лунгская вол.
				Юр. Юр. Николау (Кайнары).	Н. 1905	1	Кайнарская волость.
				VIII. Завѣдывающ. с.-х. складами:			
				Амврос. Тимоф. Дано (г. Бендеры).	Н. 1878	11	—
				Петръ Иван. Тюфяковъ (г. Комратъ).	Н. 1893	3	Уѣздъ.
				IX. Завѣд. оп. пол. Иванъ Матв. Анохинъ (г. Тодорешты).	В. 1911	1/2	»
				Служащій при оп. полѣ Кир. Ник. Сербиновъ (г. Тодорешты).	Н. 1899	4	»

Бѣлецкій уѣздъ.

II. Агрономъ Земл. Ком. Петръ Егор. Куровъ (Ст. Тырлица).	В. 1903	2	Южная часть Бѣлецкаго у.	II. Уѣзди. агрономъ Мих. Ив. Добровольскій (г. Бѣлцы).	С. 1892	8	Бѣлецкій у.
VII. Инструкторъ Земл. Ком. Арсен. Иван. Чернелевскій (с. Бумбота).	Н. 1907	1	Бумботскій агроном. пунктъ.	III. Завѣд. агр. дѣлопр. Ал. Кон. Баласъ (г. Бѣлцы).	Н. 1889	1/3	»
				VI. Специалистъ по виноградарству Кир. Ив. Запорожанъ (с. Карнешты).	Н. 1897	5	Уѣздъ.
				VII. Инструкторы по полеводству:			
				Вас. Вас. Смыттиновъ (с. Езерены).	Н. 1903	3	Южн. районъ уѣзда.
				Мак. Андр. Рошко (м. Скуляны).	Н. 1908	2	»

Измаильскій уѣздъ.

II. Агрономъ Земл. Ком. Андрон. Пант. Цегельниченко (с. Казанжикъ).	С. 1901	2	Казанжикскій агроном. пунктъ.				
VI. Специалисты по виноградарству и винодѣлію:							
При Измальскомъ Комитетѣ в-ства и в-лія М. М. Паутинскій (г. Измаиль).	С. 1879	1/3	—				
Ант. Петр. Эйсмонтъ (г. Измаиль).	В. 1872	—	—				
VII. Инструкторъ Земл. Ком. Вас. Арнаутовъ (с. Казанжикъ).	Н. 1901	1/2	Каз. агр. п.				

Агрономическій персоналъ, содержимый на средства:

Государственнаго Казначейства.				Земствъ, казачьихъ войскъ и общественныхъ организаций.			
Наименованіе должностей, лицъ и мѣста жительства.	Образовательный цензъ и годъ окончания учебнаго заведенія.	Число лѣтъ службы въ настоящей должности.	Районъ дѣятельности.	Наименованіе должностей, лицъ и мѣста жительства.	Образовательный цензъ и годъ окончания учебнаго заведенія.	Число лѣтъ службы въ настоящей должности.	Районъ дѣятельности.

Кишиневскій уѣздъ.

II. Агрономы Земл. Ком.:				II. Уѣздн. агрономъ Ив. Ив. Мейро (г. Кишиневъ).	В.	1	Уѣздъ.
Анат. Алоиз. Ярошевичъ (х. Будешты).	В.	2	Меренская и Сирецкая вол.	1909			
Анр. Игнат. Сѣдличекъ (хут. Гуцешты).	В.	1/2	Бужерская, Збиройская и Болбурештск. волости.	Н.	2	—	
	1910			1903			
VI. Специалистъ при Ком-тѣ вин-ва и вин-лія П. Н. Литинскій (г. Кишиневъ).	С.	1/4	—	VI. Специалистъ по виноградарству Конст. Георг. Дарахвелидзе (г. Кишиневъ).	С.	4	Уѣздъ.
				1904			
VII. Инструкторы при Земл. Ком.:				VII. Инструкторы:			
Вас. Дм. Шепкаль (хут. Будешты).	Н.	10 м.	Меренская и Сирецкая вол.	Никиф. Евст. Лосевъ (в. Сирецы).	Н.	4	Сирецкая вол.
				1904			
Георг. Ив. Годжіу (хут. Гуцешты).	Н.	—	Бударская волость.	Сигизм. Сигизм. Клеверъ (в. Яловены).	Н.	8	Яловенская в.
	1902			1901			
				Ал-дръ Ник. Андріановъ (в. Вороничены).	Н.	2	Ворниченская волость.
				1903			
				Тим. Сем. Матковскій (в. Костешты).	Н.	3	Костештская волость.
				1907			
				Влад. Ив. Касыхловъ (в. Ганчешты).	Н.	1	Ганчештская волость.
				1908			
				Мих. Фед. Булгакъ (в. Болдурешты).	Н.	2	Болдурештск. волость.
				1904			
				Петръ Исидор. Жосанъ (в. Ниспорены).	Н.	2	Ниспоренская волость.
				1908			
				Степ. Георг. Казакъ (в. Збироя).	Н.	1 1/2	Збиройская в.
				1904			
				Варѳ. Ал-др. Настасъ (в. Чучулены).	Н.	1	2 волости.
				1906			
				Вас. Захар. Автудовъ (в. Паржолтены).	Н.	1	Паржолтенск. волость.
				1900			
				Ив. Георг. Носачевскій (в. Бужоры).	Н.	3	Бужорская в.
				1903			
				Георг. Владим. Кашугъ (Ваду-Луй-Воды).	Н.	5	Меренская в.
				1905			

Оргѣвскій уѣздъ.

				III. Секретарь Машкаутскаго с-х. общества Ем. Ал. Василяки (с. Машкауцы).	Н.	2	Кріулянская волость.
				1905			

Агрономическій персоналъ, содержимый на средства:

Государственнаго Казначейства.

Земствъ, казачьихъ войскъ и общественныхъ организаций.

Наименованіе должностей лицъ и мѣста жительства.	Образовательный цензъ и годъ окончания учебнаго заведенія.	Число лѣтъ службы въ настоящей должности.	Районъ дѣятельности.	Наименованіе должностей лицъ и мѣста жительства.	Образовательный цензъ и годъ окончания учебнаго заведенія.	Число лѣтъ службы въ настоящей должности.	Районъ дѣятельности.
--	--	---	----------------------	--	--	---	----------------------

Сорокскій уѣздъ.

II. Агрономъ Земл. Ком. Ѳед. Карл. Геншке (с. Вертюжаны).	В. 1908	½	Вертюжанскій агроном. пунктъ	II. Уѣздный агрономъ Ив. Ман. Лебедевъ (г. Сороки).	В. 1910	—	Уѣздъ.
VII. Инструкторы:							
По полеводству Мих. Як. Иванченко (г. Сороки).	С. 1904	1½	5 волостей.	III. Завѣдыв. агроном. дѣлопр. Іос. Матв. Бойштыкъ (г. Сороки).	Н. 1907	2	»
По сельскому хозяйству при Земл. Ком. И. И. Рогожинъ (с. Вертюжаны).	Н.	½	Вертюжанскій агроном. пунктъ.	IV. Участков. агрономы:			
				Гав. Вас. Войтекъ (гор. Сороки).	С. 1874	1	2 волости.
				Генр. Стан. Маковскій (хут. Корбуль).	С. 1904	2	3 волости.
				V. Сельскохоз. старосты:			
				И. В. Слоновскій.	Н. 1901	3	—
				Г. П. Стройновскій.	Н. 1910	—	—
				г. Сокирка.	Н. 1911	—	—
				П. Ю. Калининъ.	Н. 1906	—	—
				И. В. Ивановъ.	Н. 1910	—	—
				М. К. Малай.	Н. 1908	—	—
				И. С. Остафичукъ.	Н. 1898	—	—
				А. Г. Нямцо.	Н. 1901	¾	—
				А. Г. Колядичъ.	Н. 1904	—	—
				В. Е. Гушанъ.	Н. 1900	—	—
				П. Г. Діаволукъ.	Н. 1907	—	—
				И. И. Рогожинъ.	Н. 1903	2	—
				Н. Г. Морухи.	Н. 1910	—	—
				И. А. Гилецкій.	Н. 1910	1	—
				VII. Инструкторы по виноградарству:			
				Ѳед. Ив. Неручевъ (гор. Сороки).	С. 1900	5½	Уѣздъ.
				Ник. Павл. Фетько (гор. Сороки).	Н. 1900	3	»

Агрономическій персоналъ, содержимый на средства:

Государственнаго Казначейства.				Земствъ, казачьихъ войскъ и общественныхъ организаций.			
Наименованіе должностей лицъ и мѣста жительства.	Образовательный цензъ и годъ окончания учебнаго заведенія.	Число лѣтъ службы въ настоящей должности.	Районъ дѣятельности.	Наименованіе должностей лицъ и мѣста жительства.	Образовательный цензъ и годъ окончания учебнаго заведенія.	Число лѣтъ службы въ настоящей должности.	Районъ дѣятельности.
				VIII. Завѣдыв. сел.-хоз. складомъ:			
				Руд. Фил. Вершлеръ (г. Сороки).	Д.	5	Уѣздъ.
				IX. Завѣд. оп. полъ Влад. Козловскій. (г. Сороки).	В. 1886	8	Оп. поле.
				Служащій на оп. полѣ Конст. Фил. Гулько (г. Сороки).	Н. 1906	4	»

Хотинскій уѣздъ.

				II. Уѣздный агрономъ Оома Чеслав. Амброжевичъ (г. Хотинъ).	В. 1898	5	Уѣздъ.
				III. Завѣд. агрономъ дѣлопроизводства Пав. Лукичъ Шпоричъ (г. Хотинъ).	Н. 1900	6	»
				VII. Инструкторы:			
				Вас. Ив. Сауликъ-Просій (м. Липканы).	Н. 1905	1	Липканская Сталинешт. и Единецкая в.
				Алек. Иван. Шеферъ (м. Швроуцы).	С. 1905	1/2	Клишков. Грозинск. и Новоселинск. в.
				Петръ Вас. Перепелюкъ (м. Бричаны).	Н. 1908	1/2	3 волости.

Виленская губернія.

I. И. о. Правительственнаго агронома Григорій Леонидовичъ Котельниковъ (г. Вильна).	В. 1899	2	Губернія.	III. Секретарь сел.-хоз. об-ва Здисл. Феликс. Людкевичъ (г. Вильна).	В. 1905	1	Губернія.
Агрономъ Земл. Ком. Борис. Алек. Савченко (г. Вильна).	В. 1901	1/4	»	Помощникъ секретаря Стан. Сапѣга.	С.	—	»
VI. Спеціал. по мол. хоз. Мечисл. Болезл. Яловецкій (им. Сылгушки).	В. 1901	3	»	VIII. Завѣдыв. сел.-хоз. складомъ Виленск. об-ва сельскаго хозяйства Эд. Мих. Ясинскій (г. Вильна).	С. 1882	8	»
VII. Инструкторъ по сел. хозяйствен. части Карлъ Карлов. Фрейбергъ (г. Вильна).	С. 1902	4	»	IX. Завѣдующ. сел.-хоз. опытной станціи Виленск. об-ва сел. хоз. Ваул. Степ. Ластовскій (г. Виняковы).	В. 1905	2	»
Техникъ по молочному хозяйству Антонъ Рейн. Кубульничъ (г. Вильна).	Н. 1905	3	»				

Вилейскій уѣздъ.

II. Агрономъ Земл. Ком. Павелъ Авксен. Ивановъ (Вилейка).	В. 1911	1/4	Уѣздъ.
---	------------	-----	--------

Агрономическій персоналъ, содержимый на средства:

Государственнаго Казначейства.				Земствъ, казачьихъ войскъ и общественныхъ организаций.			
Наименованіе должностей, лицъ и мѣста жительства.	Образовательный цензъ и годъ оконченія учебнаго заведенія.	Число лѣтъ службы въ настоящей должности.	Районъ дѣятельности.	Наименованіе должностей, лицъ и мѣста жительства.	Образовательный цензъ и годъ оконченія учебнаго заведенія.	Число лѣтъ службы въ настоящей должности.	Районъ дѣятельности.

Виленскій уѣздъ.

И. Агрономъ Зем. Ком. Фед. Фед. Равенъ (г. Вильна).	С. 1893	1½	Уѣздъ.				
V. Агрономич. староста Конст. Махначъ (с. Подберезье).	Н. 1910	½	»				
VII. Инструкт. Зем. Ком.: По садовод. и огородничеству Сер. Ник. Гаховичъ (г. Вильна).	Н. 1895	1½	Виленскій и Лидскій у.у.				
По молочному хозяйству: Янъ Карлов. Пурманъ (д. Благодатная).	Н. 1888	2/3	Уѣздъ.				
Ст. Ан. Андреевъ (д. Рутанцы).	Н. 1903	1	»				

Дисненскій уѣздъ.

И. Агрономъ Зем. Ком. Рудольфъ Вил. Пискеборнъ (г. Дисна).	В. 1883	2½	Уѣздъ.				
VII. Инструкт. Зем. Ком.: По молочному хозяйству Карлъ Юсиф. Машинскій (г. Дисна).	Н. 1904	1¾	»				
По садовод., огороднич. и пчелеводству Алек. Евс. Никитинъ (г. Дисна).	Н. 1904	2/3	»				

Лидскій уѣздъ.

И. Агрономъ Зем. Ком. Берн. Мар. Ауле (г. Лида).	В. 1907	½	Уѣздъ.				
--	------------	---	--------	--	--	--	--

Ошмянскій уѣздъ.

И. Агрономъ Зем. Ком. Ник. Иванов. Чернявскій (г. Ошмяны).	В. 1908	1	Уѣздъ.				
VII. Инструкторъ по садоводству и огородничеству при Земл. Ком. Сем. Юсифов. Станкевичъ (г. Ошмяны).	Н. 1890	½	»				

Агрономическій персоналъ, содержимый на средства:

Государственнаго Казначейства.			Земствъ, казачьихъ войскъ и общественныхъ организаций.				
Наименованіе должностей, лицъ и мѣста жительства.	Образовательный цензъ и годъ окончания учебнаго заведенія.	Число лѣтъ службы въ настоящей должности.	Районъ дѣятельности.	Наименованіе должностей, лицъ и мѣста жительства.	Образовательный цензъ и годъ окончания учебнаго заведенія.	Число лѣтъ службы въ настоящей должности.	Районъ дѣятельности.

Тронскій уѣздъ.

II. Агрономъ Зем. Ком.: Ник. Онуфр. Скоковъ (г. Троки).	С. 1906	1½	Уѣздъ.				
V. С.-х. старосты: Самуилъ Леонт. Гаркавий (м. Олита).	Н. 1907	½	»				
Иванъ Каусъ (м. Бутриманцы).	Н. 1907	2/3	»				
VII. Инструкторы при Земл. Ком.: По садоводству и огородничеству Кир. Адам. Михальченко (г. Троки).	Н. 1895	¾	»				
По молочному хозяйству: Петръ Давид. Искартъ (им. Салькеники).	Н. 1909	1²/3	Сѣверная ч. Уѣзда.				
Оскаръ Оттов. Илгажъ (м. Бутриманцы).	Н. 1906	1²/2	Южная часть. Уѣзда.				
Мастеръ по маслосѣлю Гуго Карл. Лійць (м. Пуни).	Н. 1911	½	Уѣздъ.				

Свенцянкскій уѣздъ.

II. Агрон. Земл. Ком. Вяч. Фед. Чукаевъ (г. Свенцяны).	В. 1910	¾	Уѣздъ.				
VII. Инструкторы: По садовод. и огородн. Васил. Филимон. Галкинъ (г. Свенцяны).	Н. 1897	1/3	»				
По молочн. хозяйству Андр. Федоров. Соболевъ (г. Свенцяны).	Н. 1901	8 м.	»				

Витебская губернія.

I. И. о. Правительственнаго агронома Иванъ Назар. Алексѣевъ (г. Витебскъ).	В. 1892	3	Губернія.	I. Губернскій агрономъ Ник. Антон. Судзиловскій (г. Витебскъ).	В. 1892	6	Губернія.
Губернскій агрономъ Земл. Ком. Мих. Ст. Шпаковъ (г. Витебскъ).	В. 1904	½	»	III. Завѣд. агрон. дѣлопр. Ив. Ант. Бондарчикъ (г. Витебскъ).	Н. 1892	1	»
VI. Специалисты: По льнообработкѣ Ник. Павл. Масниковъ (г. Витебскъ).	С. 1887	4	Витебская и Ковенская г.	VIII. Завѣд. губ. с.-х. складомъ Юс. Ад. Германъ (г. Витебскъ).	Н.	3	«

Агрономическій персоналъ, содержимый на средства:

Государственнаго Казначейства.				Земствъ, казачьихъ войскъ и общественныхъ организаций.			
Наименованіе должностей, лицъ и мѣста жительства.	Образовательный цензъ и годъ окончания учебнаго заведенія.	Число лѣтъ службы въ настоящей должности.	Районъ дѣятельности.	Наименованіе должностей, лицъ и мѣста жительства.	Образовательный цензъ и годъ окончания учебнаго заведенія.	Число лѣтъ службы въ настоящей должности.	Районъ дѣятельности.
По культурѣ болотъ и луговодству Мих. Вас. Докучкинъ (г. Витебскъ).	В. 1910	—	Витебская г.				
По молочному хозяйству Арш. Ник. Шахназаровъ (г. Витебскъ).	С.	5	»				
VII. Инструкторы по луговодству:							
Иос. Макс. Кубицкій (г. Витебскъ).	С. 1904	1 1/2	»				
Григ. Иван. Плющевъ (г. Себежъ).	С. 1900	1/2	»				
Техникъ по молочному хозяйству Ал-дръ Елисеѣв. Емельяновъ (г. Витебскъ).	Н.	8	»				

Велижскій уѣздъ.

II. Агрономы Земл. Ком.:							
Влад. Анд. Станкевичъ (г. Велижъ).	С. 1905	2	Уѣздъ.	VIII. Завѣд. отдѣл. центр. с.-х. склада Вас. Ник. Киселевъ (г. Велижъ).	Н.	2	Уѣздъ.
Аркад. Конст. Раковъ (м. Усвяты).	С. 1910	1/2	»				
V. Сельско-хоз. старосты:							
Як. Ст. Лешкевичъ (м. Усвяты).	Н. 1906	1 1/2	»				
Петръ Иван. Земсковъ (г. Велижъ).	Н. 1906	1/2	»				
VII. Инструкторы:							
По полеводству Вас. Ив. Баточенко (г. Велижъ).	С. 1906	2	»				
По животноводству при Земл. Ком. Ив. Морозовъ (г. Велижъ).	Н. 1910	1/2	»				

Витебскій уѣздъ.

II. Агроном. Земл. Ком.:							
Эдуар. Станисл. Пудято (г. Витебскъ).	В. 1899	3	Уѣздъ.	VII. Инструкторъ по садоводству Михаилъ Ник. Будникъ (г. Витебскъ).	Н. 1911	1	Витебскій, Велижскій, Городокскій и Невельскій у.у.
Артуръ Иосиф. Богдановичъ (м. Яновичи).	С.	9 м.	»				
V. Сельско-хоз. старосты:							
Дм. Ан. Жарносѣковъ (г. Витебскъ).	Н. 1911	1 1/2	»				
Мец. Мих. Борткевичъ (м. Яновичи).	Н.	1	»				
VII. Инструкторы:							
По животноводству Анд. Анд. Рубень (г. Витебскъ).	Н. 1899	1/2	»				
По садоводству Вл. Ант. Ярошевичъ (г. Витебскъ).	Н. 1894	2	Витебск., Городокскій и Невельск. уу.				

Агрономическій персоналъ, содержимый на средства:

Государственнаго Казначейства.			Земствъ, казачьихъ войскъ и общественныхъ организаций.				
Наименованіе должностей, лицъ и мѣста жительства.	Образовательный цензъ и годъ окончания учебнаго заведенія.	Число лѣтъ службы въ настоящей должности.	Районъ дѣятельности.	Наименованіе должностей, лицъ и мѣста жительства.	Образовательный цензъ и годъ окончания учебнаго заведенія.	Число лѣтъ службы въ настоящей должности.	Районъ дѣятельности.

Городокскій уѣздъ.

II. Агрономъ Земл. Ком. Пав. Ант. Свицерскій (г. Городокъ).	С. 1903	2	Уѣздъ.	II. Уѣздн. агрономъ Серг. Степ. Покровский (г. Городокъ).	В.	3/4	Уѣздъ.
V. Сельско-хоз. староста при Земл. Ком. Вас. Ил. Рыжовъ (г. Городокъ).	Н. 1909	1 1/2	»	III. Секретарь Павлюнковскаго Земледѣл. кружка Еф. Зах. Павлюченко (д. Павлюнки).	Н. 1880	4	Старинская в.
VII. Инструкторъ по животноводству при Земл. Ком. Сигизмундъ Юсиф. Евневичъ (г. Городокъ).	Н. 1889	1/2	»				

Двинскій уѣздъ.

II. Агрономъ Землеустр. Комис. Чеславъ Эдмунд. Шаевскій (г. Двинскъ).	В. 1906	1/2	Уѣздъ.	VII. Инструкторъ по садоводству Ал. Вяч. Казачекъ (г. Двинскъ).	Н. 1895	1	Двинскій, Донецкій, Люцинскій и Себежскій у.у.
V. С.-х. старосты при Земл. Ком.:							
Викт. Иг. Тонкель (г. Двинскъ).	Н. 1909	1 1/2	»				
Евг. Конст. Сенкевичъ (г. Двинскъ).	Н. 1905	1/2	»				

Дриссенскій уѣздъ.

II. Агрономъ Землеустр. Ком. Алекс. Робертвичъ фонъ-Гизенгольтъ (г. Дрисса).	В. 1903	1 3/4	Уѣздъ.	II. Уѣздн. агр. Левъ Ив. Бергъ (г. Дрисса).	С. 1906	2	Уѣздъ.
V. Сельско-хоз. староста при Земл. Ком. Стан. Алек. Бржозовскій (г. Дрисса).	Н. 1904	1 1/2	»				

Лепельскій уѣздъ.

II. Агрономъ Землеустр. Ком. Мар. Болесл. Плавскій (ст. Бочейково).	В. 1887	1 3/4	Уѣздъ.	II. Уѣздный агрономъ Георг. Григ. Сухорскій (г. Лепель).	С. 1909	2	Уѣздъ.
V. С.-х. старосты при Земл. Ком.:							
Мак. Данил. Вербило (м. Ушачъ).	Н. 1905	1 1/2	»	VIII. Завѣд. отд. центр. с.-х. склада Влад. Иван. Мацулевичъ (г. Лепель).	Н. 1897	2	»
Григ. Дмитр. Евсиковъ (м. Шапчино).	Н. 1910	1 1/2	»				

Люцинскій уѣздъ.

II. Агрономъ Землеустр. Ком. Юл. Карл. Трейгуть (г. Люцинъ).	В. 1910	1 3/4	Уѣздъ.				
V. Сельско-хоз. староста при Земл. Ком. Григ. Ант. Жукъ (г. Люцинъ).	Н. 1910	1 1/2	»				

Агрономическій персоналъ, содержимый на средства:

Государственнаго Казначейства.				Земствъ, казачьихъ войскъ и общественныхъ организаций.			
Наименованіе должностей, лицъ и мѣста жительства.	Образовательный цензъ и годъ окончания учебнаго заведенія.	Число лѣтъ службы въ настоящей должности.	Районъ дѣятельности.	Наименованіе должностей, лицъ и мѣста жительства.	Образовательный цензъ и годъ окончания учебнаго заведенія.	Число лѣтъ службы въ настоящей должности.	Районъ дѣятельности.
Невельскій уѣздъ.							
II. Агрономъ Землеустр. Ком. Степ. Ив. Даниловъ (г. Невель).	С. 1901	1 3/4	Уѣздъ.	II. Уѣздн. агрономъ Зах. Ив. Плющовъ (г. Невель).	С. 1906	1 1/2	Уѣздъ.
V. Сельско-хоз. староста при Земл. Ком. Ив. Горѣловъ (г. Невель).	Н. 1910	1 1/2	»	VIII. Завѣд. с.-х. скл. Иос. Ѳеод. Мигай (г. Невель).	Н. 1895	2	»
Полоцкій уѣздъ.							
II. Агрономъ Землеустр. Ком. Григ. Петр. Масюковъ (г. Полоцкъ).	С. 1875	1/2	Уѣздъ.	II. Уѣздный агрономъ Эд. Иос. Свѣнцицкій (г. Полоцкъ).	С. 1904	6	»
V. С.-х. старосты при Земл. Ком.:				VII. Инструкторъ по садоводству Пав. Ѳом. Щастный (г. Полоцкъ).	Н. 1891	1	Полоцкій, Лепельскій и Дриссен. у.у.
Ал. Наум. Толстой (м. Альбрехтово).	Н. 1910	1/2	»	VIII. Завѣд. с.-х. скл. Ѳеод. Степан. Соколь (г. Полоцкъ).	Н.	3	»
Ник. Ив. Лутовиновъ (г. Полоцкъ).	Н.	1/2	»				
Рѣжницкій уѣздъ.							
II. Агрономъ Землеустр. Ком. Ал. Вас. Сченсновичъ (г. Рѣжица).	С. 1909	2 1/3	Уѣздъ.	II. Уѣздный агрономъ Парф. Яковл. Аболинъ (г. Рѣжица).	С. 1908	1	»
V. С.-х. старосты при Земл. Ком.:				VII. Инструкторъ по садоводству Альб. Пет. Упе (г. Рѣжица).	Н. 1910	1	Двинскій, Рѣжницкій, Люцинскій и Себежскій у.у.
Иос. Як. Вержбицкій м. Варкляны).	Н. 1863	1/2	»				
Р. Анд. Ярошевичъ (г. Рѣжица).	Н. 1911	1/2	»				
Себежскій уѣздъ.							
II. Агрономъ Землеустр. Ком. Ал. Ив. Зейпъ (им. Гороватка).	В. 1908	3	Уѣздъ.	II. Уѣздный агрономъ Ив. Зах. Симинскій (г. Себежъ).	С. 1908	1 1/2	
V. Сельско-хоз. староста при Земл. Ком. Мих. Карл. Стычаковскій (им. Гороватка).	Н. 1876	2	»				
VII. Инструкторъ по ма-слодѣлю Бр. Иос. Матусевичъ (пог. Кисели).	—	1/3	»				
Владимірская губернія.							
I. Уполномоченный по с.-х. части Андр. Алекс. Новиковъ (г. Владиміръ).	В. 1886	7 1/2	Губернія.	I. Губернскій агрономъ Фед. Фед. Казаковъ (г. Владиміръ).	В. 1893	1/2	Губернія.
VI. Спеціалисты:				III. Завѣдывающ. агрономъ дѣлопр. Пав. Ив. Мещеряковъ (г. Владиміръ).	В. 1887	1	—
По луговодству Лука Акимовичъ Панасюкъ (г. Владиміръ).	В. 1910	1 1/2	»	VI. Спеціалисты:			
По животноводству Евг. Ив. Смирницкій (г. Владиміръ).	С. 1900	3 1/2	»	По коопераціи Петръ Иван. Пашенко (г. Владиміръ).	В. 1910	1/4	Губернія.

Агрономическій персоналъ, содержимый на средства:

Государственнаго Казначейства.				Земствъ, казачьихъ войскъ и общественныхъ организаций.			
Наименованіе должностей, лицъ и мѣста жительства.	Образовательный цензъ и годъ окончания учебнаго заведенія.	Число лѣтъ службъ въ настоящей должности.	Районъ дѣятельности.	Наименованіе должностей, лицъ и мѣста жительства.	Образовательный цензъ и годъ окончания учебнаго заведенія.	Число лѣтъ службъ въ настоящей должности.	Районъ дѣятельности.
II. Агрономы Зем. Ком.: Конст. Ник. Толуновъ (г. Владиміръ).	В. 1908	2	6 уѣздовъ.	По кустарн. дѣлу Вас. Дм. Крашенинниковъ (гор. Владиміръ).	В. 1911	2/3	Губернія.
Мих. Конст. Крюковъ (г. Владиміръ).	С. 1900	2	7 уѣздовъ.	VII. Инструкторъ по пчеловодству Ник. Георг. Некрасовъ (г. Владиміръ).	Д.	2/3	»
VII. Инструкторы: По культурѣ болотъ Леон. Ал-др. Чугуновъ (г. Владиміръ).	В. 1910	—	Губернія.	IX. Завѣдывающ. опытной с.-х. организацией Мих. Андр. Севитовъ (г. Владиміръ).	В. 1906	—	»
По луговодству—Влад. Карп. Зотовъ (г. Владиміръ).	С. 1910	1/3	»	Завѣдывающ. опытными участками Ив. Фед. Покровский (г. Владиміръ).	В. 1910	1/3	»
По садоводству Полик. Андр. Агеевъ (г. Владиміръ).	Н. 1902	5 1/2	»	Завѣдывающая химическ. лабораторіей опытн. с.-х. станции Таисія Фед. Сушенко (г. Владиміръ).	В. 1910	1/2	»
				Ботаникъ при опытной с.-х. станции Ал-дръ Арк. Благовраговъ (г. Владиміръ).	В. 1904	2/3	»
				Завѣдывающій опытнѣмъ полемъ Ал-дръ Авг. Бауэръ (г. Владиміръ).	В. 1910	1/2	»
				Помощникъ его Ив. Як. Захаровъ (г. Владиміръ).	Н. 1905	1/2	»

Александровскій уѣздъ.

				III. Секретарь Шеметовскаго с.-х. об-ва Григ. Петр. Виноградовъ (с. Шеметово).	Д.	1	Шеметовск. в.
				IV. Участков. агрономы: Петръ Дм. Веревкинъ (г. Александровъ).	В. 1909	2	6 1/2 волостей.
				Ив. Алекс. Ильинъ (с. Константиновское).	В. 1911	1	3 1/2 волости.
				V. Сельско-хоз. староста—вакансія.			
				VII. Инструкторъ по садоводству и огородничеству—вакансія.			
				Инструкторъ по животноводству и молочн. хоз. Вильг. Юрьев. Павловскій (г. Александровъ).	Н. 1905	1/4	Уѣздъ.
				VIII. Завѣдывающ. с.-х. складомъ Мих. Алекс. Зубовъ (г. Александровъ).	С. 1893	1/2	—

Агрономическій персоналъ, содержимый на средства:

Государственнаго Казначейства.			Земствъ, казачьихъ войскъ и общественныхъ организаций.				
Наименованіе должностей, лицъ и мѣста жительства.	Образовательный цензъ и годъ окончания учебнаго заведенія.	Число лѣтъ службы въ настоящей должности.	Районъ дѣятельности.	Наименованіе должностей, лицъ и мѣста жительства.	Образовательный цензъ и годъ окончания учебнаго заведенія.	Число лѣтъ службы въ настоящей должности.	Районъ дѣятельности.

Владимірскій уѣздъ.

				III. Секр. Черкутин. с.-х. об-ва Ник. Алекс. Постниковъ (с. Черкутино).	С. 1890	1	—
				IV. Участков. агрономы: Петръ Алекс. Телятинскій (г. Владиміръ).	В. 1906	1	17 волостей.
				Пав. Дм. Артыновъ (с. Подберезье).	В. 1886	1	5 волостей.
				VIII. Завѣдывающ. с.-х. складами; Макс. Адриан. Куницынъ (г. Владиміръ).	Н. 1902	5½	—
				Ив. Ник. Малютовъ (с. Черкутино).	Д.	4	—

Вязниковскій уѣздъ.

				II. Уѣздный агроном. Рост. Конст. Остроумовъ (г. Вязники).	В. 1909	2½	Уѣздъ.
				III. Секретарь Вязниковск. с.-х. об-ва Ив. Павл. Сперанскій (г. Вязьма).	С. 1895	1	—
				VIII. Завѣдывающ. с.-х. складами: Алекс. Алекс. Уваровъ (г. Вязники).	Н. 1870	7½	Уѣздъ.
				Петръ Ефим. Доктуровъ (с. Палехъ).	Н. 1908	3	»
				Степ. Алек. Сусловъ (сл. Метери, Вязник. с.-х. об-во).	Н.	1	—

Гороховецкій уѣздъ.

				IV. Участков. агрономы: Ал-дръ Олимп. Федоровскій (г. Гороховець).	С. 1899	1	3 волости.
				Григ. Вас. Беркинъ (с. Фоминки).	С. 1905	¼	6 волостей.
				Ник. Ив. Фыгинъ (с. Пестяки).	С. 1905	1	4 волости.
				Ник. Павл. Баранцевъ (с. Верхній Лавдехъ).	С. 1900	¼	3 волости.
				V. Сельско-хозяйств. старосты: Алекс. Марк. Гомбалева (с. Пестяки).	Н. 1907	¼	Сѣверная часть уѣзда.
				Георг. Ив. Селифановъ (с. Пестяки).	Н. 1911	¼	
				VII. Инструкторъ по животноводству и молочному хозяйству Ал-дръ Андр. Бухаровъ (г. Гороховець).	Н. 1898	¼	Уѣздъ.

Агрономическій персоналъ, содержимый на средства:

Государственнаго Казначейства.			Земствъ, казачьихъ войскъ и общественныхъ организацій.			
Наименованіе должностей, лицъ и мѣста жительства.	Образовательный цензъ и годъ оконченія учебнаго заведенія.	Число лѣтъ службы въ настоящей должности.	Наименованіе должностей, лицъ и мѣста жительства.	Образовательный цензъ и годъ оконченія учебнаго заведенія.	Число лѣтъ службы въ настоящей должности.	Районъ дѣятельности.
			VIII. Завѣдывающ. с.-х. складами:			
			Павель Петр. Звѣревъ (г. Гороховецъ).	Н. 1907	1/3	Уѣздъ.
			Ив. Никол. Макаровъ (с. Фоминки).	Н. 1870	2	»
			Вас. Ефим. Забѣлинъ (с. Пестяки).	Н. 1890	4 3/4	»
Ковровскій уѣздъ.						
			II. Уѣздный агрономъ Мих. Влад. Кондратьевъ (г. Ковровъ).	В. 1910	1	1/2 уѣзда.
			IV. Участков. агрономы:			
			Аник. Яковл. Филиповъ (с. Лежнево).	С. 1905	2 3/4	6 волостей.
			Ив. Ник. Шумовъ (г. Ковровъ).	В. 1901	1 1/2	3 волости.
			Леон. Иван. Кольцовъ (с. Алексино).	В. 1911	1/2	Уѣздъ.
			Фед. Алекс. Альбицкій (ст. Савино).	В. 1910	1/2	»
			V. Сельскохоз. старосты:			
			Вас. Федор. Тумановъ (с. Алексино).	Н. 1900	1/2	3 волости.
			Пав. Михаил. Рожковъ (с. Лежнево).	Н. 1909	1/2	»
			VII. Инструкторы:			
			По садоводству Кузьма Вас. Беркетовъ (с. Осипово).	Н. 1911	1/2	Уѣздъ.
			По маслодѣлю Ив. Вас. Волковъ (д. Ямново).	Н. 1910	1/2	Ямновская артель.
			По коопераціи Василій Петров. Колчинъ (г. Ковровъ).	С. 1905	2	Уѣздъ.
			VIII. Завѣдыв. сел.-хоз. складами:			
			Пав. Евграф. Кокунинъ (г. Ковровъ).	Н. 1903	2	—
			Василій Андреев. Усовъ (с. Алексино).	Н. 1910	1	—
			Як. Петров. Новаринъ (с. Лежнево).	Н. 1904	1	—

Агрономическій персоналъ, содержимый на средства:

Государственнаго Казначейства.			Земствъ, казачьихъ войскъ и общественныхъ организаций.				
Наименованіе должностей лицъ и мѣста жительства.	Образовательный цензъ и годъ окончания учебнаго заведенія.	Число лѣтъ службы въ настоящей должности.	Районъ дѣятельности.	Наименованіе должностей лицъ и мѣста жительства.	Образовательный цензъ и годъ окончания учебнаго заведенія.	Число лѣтъ службы въ настоящей должности.	Районъ дѣятельности.

Меленковскій уѣздъ.

IV. Участков. агрономы:							
Алекс. Конст. Богдановскій (г. Меленки).	В.	1/2	2 волости.	1907			
Серг. Дм. Магницкій (с. Черсево).	С.	1	4 волости.	1910			
Дм. Мих. Паникратовъ (д. Лѣсниково).	С.	1/2	3 волости.	1911			
VIII. Завѣдыв. сел.-хоз. складомъ Ег. Вас. Знаменскій (г. Меленки).	Н.	3/4	—	1896			

Муромскій уѣздъ.

IV. Участков. агрономы:							
Алекс. Мих. Лавровъ (г. Муромъ).	С.	1 1/3	1/3 уѣзда.	1906			
Алекс. Мих. Разинъ (с. Озябликово).	В.	2/3	»	1911			
Алекс. Осип. Кунцевичъ (г. Муромъ).	В.	1/4	»	1911			
VIII. Завѣдыв. сел.-хоз. складами:							
Пав. Егор. Савельевъ (г. Муромъ).	Н.	1 1/2	—	1907			
Ив. Вас. Айновъ (Дмитріевская слобода).	Н.	2 2/3	—	1894			

Переславскій уѣздъ.

IV. Участков. агрономъ Алекс. Алекс. Спиридовъ (г. Переславль).	В.	1/3	7 волостей.	1909			
VII. Инструкторъ по садоводству, огороднич. и пчеловодству Пант. Григ. Кутыревъ (г. Переславль).	Н.	1/2	Уѣздъ.	1903			

Покровскій уѣздъ.

II. Уѣздный агрономъ Ал-дръ Иван. Неуныловъ (г. Покровъ).	С.	1 1/4	Уѣздъ.				
VII. Инструкторъ по животноводству и молочн. хозяйству Еф. Матв. Ежовъ (г. Покровъ).	Н.	1/4	—	1909			
VIII. Завѣдывающ. с.-х. складомъ Ал-дръ Ив. Зезинъ (г. Покровъ).	Н.	2	—	1898			

Агрономическій персоналъ, содержимый на средства:

Государственнаго Казначейства.			Земствъ, казачьихъ войскъ и общественныхъ организацій.				
Наименованіе должностей лицъ и мѣста жительства.	Образовательный цензъ и годъ окончания учебнаго заведенія.	Число лѣтъ службы въ настоящей должности.	Районъ дѣятельности.	Наименованіе должностей лицъ и мѣста жительства.	Образовательный цензъ и годъ окончания учебнаго заведенія.	Число лѣтъ службы въ настоящей должности.	Районъ дѣятельности.

Судогодскій уѣздъ.

				IV. Участков. агрономы: Леон. Дм. Богословскій (г. Судогда).	С. 1908	1½	Западная половина уѣзда.
				Конст. Конст. Петровъ (с. Ильинское).	С. 1907	1½	Восточная половина уѣзда.
				V. Сельско-хоз. староста Афан. Дм. Никаноровъ (г. Судогда).	Н. 1911	1	Уѣздъ.
				VI. Инструкторъ по животноводству и молочн. хозяйству Адольфъ Ив. Эрманъ (г. Судогда).	Н. 1906	¼	»
				Мастеръ по маслодѣлю вакансія.			
				VIII. Завѣдывающ. с.-х. складомъ Влад. Ник. Алалыгинъ (г. Судогда).	Н.	8	—

Суздальскій уѣздъ.

				II. Уѣздный агрономъ Вас. Андреев. Журавлевъ (г. Суздаль).	С. 1906	4	Уѣздъ.
				III. Завѣдывающ. агроп. дѣлопр. Вас. Фил. Веселовъ (г. Суздаль).	Н. 1901	1	—
				Секретарь Кистышскаго с.-х. об-ва Вас. Ив. Срывковъ (с. Кистышь).	Н.	5	—
				Секретарь Суздальскаго об-васадоводства и огородничества Фед. Фед. Дубининъ (г. Суздаль).	Н.	1	—
				VIII. Завѣдывающ. с.-х. складами: Ив. Петр. Коноваловъ (г. Суздаль).	Н.	1	—
				Мих. Кузьм. Власовъ (с. Крапивново).	Н.	7	—
				Ив. Алекс. Смугаловъ (ст. Нерль).	Н.	7	—

Шуйскій уѣздъ.

				IV. Участков. агрономы: Всеv. Ильичъ Машеровъ (г. Шуя).	С. 1893	11	14 волостей.
				Алекс. Ал-др. Лодыгинъ (с. Тейково).	С. 1908	1	6 волостей.

Агрономическій персоналъ, содержимый на средства:

Государственнаго Казначейства.			Земствъ, казачьихъ войскъ и общественныхъ организацій.				
Наименованіе должностей лицъ и мѣста жительства.	Образовательный цензъ и годъ окончания учебнаго заведенія.	Число лѣтъ службы въ настоящей должности.	Районъ дѣятельности.	Наименованіе должностей лицъ и мѣста жительства.	Образовательный цензъ и годъ окончания учебнаго заведенія.	Число лѣтъ службы въ настоящей должности.	Районъ дѣятельности.
				V. Сельско-хоз. староста Вас. Тар. Морозовъ (с. Тейково).	Н. 1910	3/4	6 волостей.
				VII. Инструкторы: По сборкѣ с.-х. машинъ Пав. Сем. Гаравинъ (г. Шуя).	Н. 1897	2 3/4	Уѣздъ.
				По пчеловодству Мих. Фед. Кадошниковъ (г. Шуя).	Н.	8	»
				VIII. Завѣд. сельско-хоз. складами: Пав. Андр. Петряевъ (г. Шуя).	Н.	6	—
				Ал-дръ Ник. Богдановичъ (с. Тейково).	Н.	2	—
				Макс. Яков. Прокурновъ (г. Иваново-Вознесенскъ).	Д.	1	—

Юрьевскій уѣздъ.

				II. Уѣздный агрономъ Вас. Лук. Растохинъ (г. Юрьевъ).	С. 1898	3 1/2	Уѣздъ.
				VIII. Завѣдыв. с.-х. складомъ Ив. Дм. Черепковъ (г. Юрьевъ).	Н.	2 1/2	—

Вологодская губернія.

VI. Специалисты: По молочному хозяйству Карль Христ. Риффесталь (г. Вологда).	С. 1875	7 1/2	Губернія.	I. Губернскій агрономъ Ив. Яковл. Багаевъ (г. Вологда).	В. 1897	1	Губернія.
По луговод. Влад. Петр. Панферовъ (г. Вологда).	В. 1910	1 1/2	»	Помощникъ его Ник. Ирод. Волоцкой (г. Вологда).	Н. 1901	1	»
VII. Инструкторы: По луговодству Ал-дръ Иван. Камбергъ (г. В.-Устюгъ).	С. 1909	1 1/4	3 уѣзда.	VII. Надзиратель Домшинскаго племеннаго разсадника кр. р. с. Ив. Вас. Елисеевъ (д. Медвѣдево).	Н. 1906	4	»
Ал-дръ Серг. Тихановъ (г. Никольскъ).	С. 1909	—	3 уѣзда.	Инструкторы Вологодск. с.-х. общества:			
По культурѣ болотъ Ив. Ильичъ Беневоленскій (г. Вологда).	В. 1910	—	Губернія.	По молочному хоз. и скот. Ал-дръ Афан. Кяркъ (г. Вологда).	С. 1911	1	»
По молочн. хозяйств. Янъ Андр. Цинисъ (г. Вологда).	Н. 1909	1 1/2	»	По счетовод. въ кооперативахъ Як. Ив. Чижовъ (г. Вологда).	С. 1904	1	»
Техники по молочному хозяйству: Ал-дръ Конст. Нееловъ (г. Вологда).	Д. 1903	2	»	По маслослѣлю Авг. Яков. Пуркасонъ (г. Вологда).	Н.	2	»
Авг. Андр. Абельтинъ (г. Вологда).	Н. 1903	2	»				
Г. И. Добряковъ (г. Вологда).	Н.	1/4	»				

Агрономический персонал, содержимый на средства:

Государственного Казначейства.			Земствъ, казачьихъ войскъ и общественныхъ организаций.				
Наименованіе должностей лицъ и мѣста жительства.	Образовательный цензъ и годъ окончания учебнаго заведенія.	Число лѣтъ службы въ настоящей должности.	Районъ дѣятельности.	Наименованіе должностей лицъ и мѣста жительства.	Образовательный цензъ и годъ окончания учебнаго заведенія.	Число лѣтъ службы въ настоящей должности.	Районъ дѣятельности.

Велико-Устюгскій уѣздъ.

				П. Уѣздный агрономъ Мих. Григ. Степановъ (г. В. Устюгъ).	В. 1908	1 ¹ / ₃	Уѣздъ.
				IV. Участков. агрономы:			
				П. А. Бушуевъ (с. Приводино).	С. 1911	1/2	4 волости.
				П. М. Матисенъ (г. Лальскъ).	С. 1900	1 ² / ₃	»
				Г. В. Петровъ (г. В. Устюгъ).	С. 1874	2	»
				Г. В. Крыловъ (п. о. Жаръ).	С. 1911	—	»
				V. Сел.-хоз. старосты:			
				П. Б. Жуковъ (гор. В. Устюгъ).	Н. 1910	1/2	Трегубовская волость.
				г. Юркинъ (с. Усть-Алексѣево).	Н.	—	1 волость.
				Н. Я. Эксцельсовъ (с. Страдное).	Н. 1907	2	»
				К. Коршановскій (ст. Карпово).	Н. 1911	1/2	»
				К. Е. Реутовъ (г. Лальскъ).	Н. 1911	2/3	2 волости.
				Г. В. Рудисъ (Панемо).	Н. 1911	2/3	1 волость.
				К. К. Ведерниковъ (п. о. Удима).	Н. 1893	—	»
				VII. Инструкторъ по пчеловодству В. Г. Кулаковъ (г. В.-Устюгъ).	Д.	1	Уѣздъ.
				VIII. Завѣдыв. сел.-хоз. складами:			
				А. О. Ивонинскій (г. В.-Устюгъ).	Д.	5	—
				Г. П. Лаптевъ (гор. В.-Устюгъ).	Д.	1/4	—
				г. Шустовъ (п. о. Жаръ).	Н. 1898	—	—
				М. И. Наумовъ (Усть-Алексѣево).	Д.	4	—
				А. Н. Мынаровъ (г. Лальскъ).	Д.	1	—

Агрономический персонал, содержимый на средства:

Государственного Казначейства.				Земствъ, казачьихъ войскъ и общественныхъ организаций.			
Наименованіе должностей лицъ и мѣста жительства.	Образовательный цензъ и годъ окончания учебнаго заведенія.	Число лѣтъ службы въ настоящей должности.	Районъ дѣятельности.	Наименованіе должностей лицъ и мѣста жительства.	Образовательный цензъ и годъ окончания учебнаго заведенія.	Число лѣтъ службы въ настоящей должности.	Районъ дѣятельности.
				М. А. Нечаевъ (с. Страдное).	Д.	3	Уѣздъ.
				М. А. Манаковъ (Удима).	Д.	3	»
				IX. Завѣдыв. опытной фермой И. Ю. Дамбергъ (Дымково).	В. 1905	1 $\frac{3}{4}$	Опытн. ферма.
				Помощникъ его И. И. Григорьевъ (Дымково).	Н. 1905	2	»
Вельскій уѣздъ.							
				VII. Инструкторъ по полеводству Морозовскаго с.-х. об-ва Д. М. Ставскій (с. Морозово).	С. 1910	$\frac{1}{2}$	Морозовск. с.-х. о-во.
Вологодскій уѣздъ.							
				II. Уѣздный агрономъ Дм. Яковл. Голубевъ (г. Вологда).	В. 1900	$\frac{1}{2}$	Уѣздъ.
				IV. Участков. агрономы: Юк. Юр. Цыновскій (гор. Вологда).	Н. 1906	1 $\frac{1}{2}$	8 волостей.
				Зах. Зах. Роцко (д. Нестерово).	Н. 1905	1 $\frac{1}{2}$	7 волостей.
				Леон. Петр. Чернышевъ (с. Новленское).	С. 1908	1 $\frac{1}{2}$	6 волостей.
				Вас. Макс. Базовъ (д. Селюнино).	Н. 1900	1 $\frac{1}{2}$	7 волостей.
				VII. Инструкторъ по пчеловодству Ив. Андр. Выдринъ (г. Вологда).	Д.	$\frac{1}{2}$	Уѣздъ.
Грязовецкій уѣздъ.							
VII. Техникъ по молочному хозяйству Матильда Карл. Гольмъ (г. Грязовець).	С.	17		II. Уѣздный агрономъ Иос. Алекс. Залѣскій (г. Грязовець).	С. 1901	2	Уѣздъ.
				IV. Участков. агрономы: Чесл. Франц. Соболевскій (д. Семеново).	С. 1910	$\frac{1}{4}$	Южн. ч. у.
				V. Сельско-хозяйств. старосты: Н. А. Черепановъ (д. Ведерково).	Н. 1910	$\frac{3}{4}$	Сѣв. ч. у.
				Г. С. Тихомировъ (д. Панфилово).	Н. 1910	$\frac{2}{3}$	Зап. ч. у.

Агрономическій персоналъ, содержимый на средства:

Государственнаго Казначейства.			Земствъ, казачьихъ войскъ и общественныхъ организаций.				
Наименованіе должностей лицъ и мѣста жительства.	Образовательный цензъ и годъ окончания учебнаго заведенія.	Число лѣтъ службы въ настоящей должности.	Районъ дѣятельности.	Наименованіе должностей лицъ и мѣста жительства.	Образовательный цензъ и годъ окончания учебнаго заведенія.	Число лѣтъ службы въ настоящей должности.	Районъ дѣятельности.
				2 вакансіи.			
				VII. Мастеръ по культурѣ болотъ и луговодству Ө. В. Коноваловъ (г. Грязовець).	Н. 1902	1/4	Уѣздъ.
				VIII. Завѣдывающ. с.-х. складомъ Вас. Фед. Пантелеевъ (г. Грязовець).	Д.	1 1/3	—

Кадниковскій уѣздъ.

				IV. Участков. агрономы:			
				Ив. Вас. Знаменскій (г. Кадниковъ).	Н. 1907	1/2	14 волостей.
				Ив. Мих. Хлѣбниковъ (с. Троице-Елольское).	Н. 1908	1/2	10 волостей.
				Өед. Дм. Мильчаковъ (с. Устрѣка).	С. 1911	1/2	11 волостей.
				Ив. Юрьев. Куниязги (ст. Пундуга).	Н.	1/4	14 волостей.
				V. Сел. - хоз. староста Мих. Арс. Красильниковъ (г. Кадниковъ).	Н. 1911	—	—
				VIII. Завѣдывающ. с.-х. склад. Сем. Павл. Павловъ (г. Кадниковъ).	Н. 1904	1/4	—

Никольскій уѣздъ.

				V. Сел. - хоз. староста Конст. Иван. Сумароковъ (г. Никольскъ).	Н.	—	Уѣздъ.
				VIII. Завѣдывающ. с.-х. складами:			
				Ник. Андр. Ивковъ (г. Никольскъ).	Н.	—	—
				Григ. Мих. Шашеринъ (г. Городокъ).	Н.	—	—
				Ал. Вас. Смолинъ (г. Подосиновець).	Н.	—	—

Агрономическій персоналъ, содержимый на средства:

Государственнаго Казначейства.			Земствъ, казачьихъ войскъ и общественныхъ организаций.				
Наименованіе должностей лицъ и мѣста жительства.	Образовательный цензъ и годъ окончания учебнаго заведенія.	Число лѣтъ службы въ настоящей должности.	Районъ дѣятельности.	Наименованіе должностей лицъ и мѣста жительства.	Образовательный цензъ и годъ окончания учебнаго заведенія.	Число лѣтъ службы въ настоящей должности.	Районъ дѣятельности.

Сольвычегодскій уѣздъ.

				II. Уѣздн. агрономъ Эри. Андр. Цинисъ (г. Сольвычегодскъ).	С. 1910	½	Уѣздъ.
				VII. Мастеръ по луговодству Пав. Петр. Сухаревъ (г. Сольвычегодскъ).	Н. 1896	1	»
				VIII. Завѣдывающ. с.-х. складомъ Сольвычегодск. с.-х. об-ва Пант. Вас. Лисицынъ (г. Сольвычегодскъ).	Н.	3	—

Тотемскій уѣздъ.

				II. Уѣздный агрономъ Ал-дръ Ник. Козьминъ (г. Тотьма).	С. 1905	4	Уѣздъ.
				IV. Участков. агрономъ Петръ Григ. Соловьевъ (г. Тотьма).	Н. 1903	1	—
				VIII. Завѣдывающ. с.-х. складомъ Мих. Серг. Тропинъ (г. Тотьма).	Н. 1896	5	—

Усть-Сысольскій уѣздъ.

				II. Уѣздный агрономъ Конст. Вас. Таракановскій (с.-х. ферма).	С. 1911	1	Уѣздъ.
--	--	--	--	---	------------	---	--------

Яренскій уѣздъ.

				VIII. Завѣдывающ. с.-х. складомъ Влад. Ник. Кобычевъ (г. Яренскъ).	Д.	7	—
				IX. Завѣдыв. показат. огородомъ Алекс. Никит. Дьяконовъ (д. Чираловка).	Д.	1	—

Волынская губернія.

I. И. о. Правительствен. агронома Григ. Петр. Ивановъ (г. Житомиръ).	В. 1886	3½	Губернія.	I. Губернскій агрономъ вакансія.			
VI. Специалисты по животноводству:				II. Районные агрономы:			
Ив. Ант. Любинецкій (г. Житомиръ).	В. 1907	12/3	6 уѣздовъ.	Ал-дръ Андр. Митруковскій (г. Овручъ).	В. 1906	2	Овручскій у. и 6 вол.Ровенск.
Влад. Ник. Златорунскій (г. Житомиръ).	В. 1902	1	»	Никита Мих. Васько (г. Ковель).	С. 1888	2	Ковельск. у. и части Луцкаго и Владимір-волынскаго у.

Агрономическій персоналъ, содержимый на средства:

Государственнаго Казначейства.			Земствъ, казачьихъ войскъ и общественныхъ организаций.				
Наименованіе должностей лицъ и мѣста жительства.	Образовательный цензъ и годъ окончания учебнаго заведенія.	Число лѣтъ службы въ настоящей должности.	Районъ дѣятельности.	Наименованіе должностей лицъ и мѣста жительства.	Образовательный цензъ и годъ окончания учебнаго заведенія.	Число лѣтъ службы въ настоящей должности.	Районъ дѣятельности.
VII. Инструкторы:							
По культурѣ болотъ Еф. Яковл. Сербинъ (г. Житомиръ).	В. 1910	—	Губернія.	Ант. Сав. Еленевскій (г. Луцкъ).	В. 1899	2	Части: Луцкъ, Владимір-волинскаго, Дубенскаго и Кременец. у.у.
По садоводству Конст. Ив. Салиенко (г. Житомиръ).	С. 1909	1 $\frac{3}{4}$	»	Ник. Вас. Логиновъ (г. Житомиръ).	В.	$\frac{1}{4}$	Житомирск. у. и 16 вол. Новоградволынск..
По пчеловодству Олимп. Ник. Палійчукъ (г. Житомиръ).	Н. 1904	1 $\frac{1}{2}$	»	Ив. Дмитр. Блохинцевъ (г. Ровно).	В. 1909	1 $\frac{1}{2}$	28 вол. Ровен. Острожск. и Изяславск. у.у.
По хмелеводству Ив. Ив. Засухинъ (г. Житомиръ).	С. 1903	5	»	Ал-дръ Ник. Ефимовъ (г. Староконстантиновъ).	В. 1910	1 $\frac{2}{3}$	Староконст. у. и ч. Острожск., Изяславск. и Новоградвол. у.у.
				III. Завѣдыв. агрономич. дѣлопроизводствомъ:			
				Мих. Степ. Одуло (г. Житомиръ).	С. 1904	$\frac{1}{4}$	—
				Юлій Никит. Волочинскій (г. Ковель).	Н. 1898	1	—
				Ив. Ив. Худокормовъ (г. Луцкъ).	Н. 1902	$\frac{3}{4}$	—
				Владим. Ник. Дудчикъ (г. Житомиръ).	Н.	$\frac{3}{4}$	—
				Конст. Дм. Красавинъ (г. Ровно).	Н. 1901	1	—
				Секретарь Житомирскаго сел.-хоз. об-ва Степ. Алек. Бугушевскій (г. Житомиръ).	В. 1906	$\frac{3}{4}$	—
				IV. Участков. агрономы:			
				Иванъ Георг. Ефановъ (м. Базаръ).	В.	1	5 волостей.
				Леонъ Адам. Маевскій (м. Искорость).	В. 1906	1	3 волости.
				Вик. Людв. Стебницкій (м. Лугины).	С. 1893	2	4 волости.
				Никита Ив. Ткаченко (м. Олевскъ).	С. 1895	2	»
				Мих. Иос. Лѣсневскій (м. Сарны).	В. 1909	$\frac{1}{2}$	6 волостей.
				Ад. Ад. Заіончковскій (м. Маціовъ).	В.	2	11 волостей.
				Стеф. Миросл. Гнатковскій (м. Камено-Каширскъ).	В.	$\frac{3}{4}$	9 волостей.

Агрономическій персоналъ, содержимый на средства:

Государственнаго Казначейства.				Земствъ, казачьихъ войскъ и общественныхъ организаций.			
Наименованіе должностей лицъ и мѣста жительства.	Образовательный цензъ и годъ окончания учебнаго заведенія.	Число лѣтъ службы въ настоящей должности.	Районъ дѣятельности.	Наименованіе должностей лицъ и мѣста жительства.	Образовательный цензъ и годъ окончания учебнаго заведенія.	Число лѣтъ службы въ настоящей должности.	Районъ дѣятельности.
				Мих. Яков. Монсеевъ (м. Владимирецъ).	В.	$\frac{3}{4}$	6 волостей.
				Дмитр. Петр. Ждановъ (с. Голобы).	В.	$\frac{3}{4}$	5 волостей.
				Вацл. Сигизм. Щеновскій (м. Рожище).	В.	$\frac{3}{4}$	»
				Чесл. Конст. Домбровскій (м. Киселинъ).	В.Э.	2	7 волостей.
				Ром. Игн. Кашо-Згерскій (м. Горохово).	С.	1	»
				Эд. Карлов. Даузинъ (м. Верба).	С.	2	»
				Ник. Федоров. Любочка (г. Кременецъ).	В.	1	»
				Всев. Франц. Вержбицкій (г. Дубно).	В.	$\frac{1}{2}$	8 волостей.
				Пав. Петр. Помышаевъ (м. Чудновъ).	С. 1907	$\frac{1}{3}$	7 волостей.
				Викт. Павл. Савицкій (м. Черняхово).	В.	$\frac{3}{4}$	4 волости.
				Ник. Васил. Рыбачекъ (м. Горошки).	В.	1	»
				Алек. Макс. Павловъ (м. Котельня).	В.	$\frac{3}{4}$	»
				Стан. Цез. Цывинскій (м. Полонное).	В. 1909	$1\frac{1}{2}$	5 волостей.
				Влад. Ник. Ястржембскій (г. Новоградволинскъ).	В. 1898	$1\frac{2}{3}$	»
				Брон. Мих. Геншель (м. Корецъ).	В. 1910	$\frac{2}{3}$	3 волости.
				Вас. Дмитр. Свищевъ (с. Эмильчинъ).	В. 1909	$\frac{3}{4}$	»
				Левъ Ник. Воиновъ (м. Костополь).	В.	1	5 волостей.
				Ив. Иван. Калениковъ (м. Аннополь).	В.	1	»
				Евт. Евген. Марченко (м. Гоща).	В. 1909	1	»
				Петръ Иван. Вышинскій (г. Острогъ).	В. 1901	$\frac{3}{4}$	»
				Мих. Анис. Солдатовъ (м. Шепетовка).	В.	1	»

Агрономическій персоналъ, содержимый на средства:

Государственнаго Казначейства.			Земствъ, казачьихъ войскъ и общественныхъ организаций.			
Наименованіе должностей лицъ имѣста жительства.	Образовательный цензъ и годъ окончания учебнаго заведенія.	Районъ дѣятельности.	Наименованіе должностей лицъ и мѣста жительства.	Образовательный цензъ и годъ окончания учебнаго заведенія.	Число лѣтъ службы въ настоящей должности.	Районъ дѣятельности.
			Ал-дръ Ант. Чуйковский (м. Куневъ).	В. 1911	1/4	7 волостей.
			Вас. Гавр. Васьковский (м. Бѣлогородка).	В. 1886	1/4	8 волостей.
			Вас. Дм. Тырановець (м. Любарь).	С. 1910	3/4	6 волостей.
			Владим. Дмитр. Коваль (м. Грицевъ).	В. 1908	3/4	7 волостей.
			V. Сельскохоз. старосты:			
			Вас. Кузьм. Коренюкъ (м. Норинскъ).	Н. 1910	1/3	1 волость.
			Саф. Іос. Мазъ (м. Народичи).	Н. 1909	1/2	»
			Ив. Ефим. Свистуновъ (м. Мельница).	Н.	1/4	»
			Степ. Ильичъ Зиньчувъ (с. Голобы).	Н.	3/4	»
			Нест. Яким. Никонюкъ (с. Паридубы).	Н.	1/2	»
			Андр. Моисеев. Случикъ (м. Кисилинъ).	Н.	1 1/2	7 волостей.
			Андр. Арт. Стасюкъ (г. Кременецъ).	Н.	1	»
			Афан. Конст. Давидовскій (с. Вербя).	Н.	3/4	»
			Ал-дръ Клем. Грабчукъ (с. Горохово).	Н.	3/4	»
			Пав. Леон. Клишевичъ (с. Вильскъ).	Н. 1910	3/4	—
			Як. Павл. Внъниченко (м. Горошки).	Н. 1902	3/4	—
			Пав. Плат. Яневскій-Яневичъ (м. Чудновъ).	Н. 1883	3/4	—
			Афан. Георг. Нисонскій (м. Ново-Чарторія).	Н. 1900	1 1/3	—
			Ал-дръ Афан. Семенюкъ (м. Аннополь).	Н. 1907	1 1/2	5 волостей.
			Ив. Дав. Поросенко (Почаевъ).	Н. 1910	1 1/2	»
			Феод. Діон. Мельничукъ (г. Острогъ).	Н. 1909	1	»
			Ник. Ильичъ Турбаба (с. Гоша).	Н. 1905	1	»

Агрономическій персоналъ, содержимый на средства:

Государственнаго Казначейства.			Земствъ, казацкихъ войскъ и общественныхъ организацій.				
Наименованіе должностей лицъ и мѣста жительства.	Образовательный цензъ и годъ окончания учебнаго заведенія.	Число лѣтъ службы въ настоящей должности.	Районъ дѣятельности.	Наименованіе должностей лицъ и мѣста жительства.	Образовательный цензъ и годъ окончания учебнаго заведенія.	Число лѣтъ службы въ настоящей должности.	Районъ дѣятельности.
				Андр. Мих. Кидалинскій (с. Бѣлгородка).	Н. 1904	3/4	8 волостей.
				Ник. Деом. Шибикъ (м. Любарь).	Н. 1900	2/3	6 волостей.
				Наумъ Ант. Чубко (м. Грицевъ).	Н. 1894	1	7 волостей.
				VII. Инструкторы:			
				По животноводству Юл. Андр. Малиновскій (м. Черняховъ).	В. 1911	1/3	Губернія.
				По садоводству Ив. Адам. Канзи (г. Житомиръ).	С. 1903	2/3	»
				По молочному дѣлу:			
				Юр. Март. Лейбандъ (м. Базарь).	С. 1909	13/4	6 уѣздовъ.
				Густ. Рейн. Лактъ (м. Рожище).	С. 1906	1/2	»
				По пчеловодству Игнат. Ив. Ковалевъ (г. Житомиръ).	Н. 1899	2/3	Губернія.
				По метеорологіи Серг. Адам. Бржезовскій (г. Житомиръ).	В. 1903	1/2	»
				VIII. Завѣдывающ. сел.-хоз. складами:			
				Мих. Фед. Дудницынъ (м. Полонное).	Н. 1901	3/4	—
				Никиф. Панкр. Макаревичъ (г. Житомиръ).	Н. 1864	1/4	—
				Бон. Феоф. Данишъ (м. Чудновъ).	Н. 1895	2/3	—

Воронежская губернія.

I. Уполномоченный по с.-х. части Ник. Ник. Марфинъ (г. Воронежъ).	В. 1899	1/2	Губернія.	I. Губернскій агрономъ Карлъ Карловичъ Фохтъ (г. Воронежъ).	В. 1902	2 1/2	Губернія.
Губернскій агрономъ Ком. Конст. Алекс. Старицынъ (г. Воронежъ).	В. 1909	1/4	»	Помощн. губ. агронома Юрій Емел. Макаренко (г. Воронежъ).	Н. 1901	2 1/2	»
VI. Специалисты:				III. Завѣдыв. агрономъ дѣлопр. Емел. Висс. Москалецъ (г. Воронежъ).	Н. 1901	13/4	—
По садоводству П. А. Рѣзниковъ (г. Воронежъ).	С. 1910	2	Ворон. помологическій разсадникъ.	VII. Инструкт. по животноводству Ив. Франц. Ярмолинскій (г. Воронежъ).	Н.	1/2	Губернія.
По животноводству Мих. Ил. Дахно (г. Воронежъ).	С. 1901	7 1/2	Губернія.				

Агрономическій персоналъ, содержимый на средства:

Государственнаго Казначейства.			Земствъ, казачьихъ войскъ и окщественныхъ организаций.				
Наименованіе должностей лицъ и мѣста жительства.	Образовательный цензъ и годъ окончания учебнаго заведенія.	Число лѣтъ службы въ настоящей должности.	Районъ дѣятельности.	Наименованіе должностей лицъ и мѣста жительства.	Образовательный цензъ и годъ окончания учебнаго заведенія.	Число лѣтъ службы въ настоящей должности.	Районъ дѣятельности.
VII. Инструкторы:							
По животноводству Степ. Ник. Ковалевскій (г. Воронежъ).	В. 1908	3/4	Губернія.	IX. Завѣд. Орловскимъ опытнымъ полемъ Сокр. Конст. Чайановъ (опытное поле).	В. 1906	1	—
По птицеводству Вас. Влад. Фердинандовъ (г. Воронежъ).	В. 1902	1	»	Помощн. его Серг. Сем. Муценко (опытн. поле).	В. 1911	1/3	—
По садоводству:				Завѣдыв. конт. сѣменной станціей Мих. Мих. Романовскій (г. Воронежъ).	В. 1911	1/2	—
Евг. Евг. Малѣевъ (г. Воронежъ).	В.	2	»				
Серг. Мих. Цешевскій (г. Воронежъ).	С. 1908	8	»				
По пчеловодству Пав. Льв. Снѣжневскій (г. Воронежъ).	Н. 1891	4	»				
По молочному хозяйству Д. С. Утинъ (г. Воронежъ).	Д.	1/2	»				
По полеводству Мих. Вас. Артемовъ (г. Воронежъ).	С. 1909	3/4	»				

Бирюченскій уѣздъ.

V. Сельскохоз. староста Земл. Ком. Ив. Тих. Шилловъ (с. Голопузово).	Н. 1911	1/2	Уѣздъ.	II. Уѣздный агрономъ Авр. Вольф. Хелемскій (г. Бирючь).	В. 1910	1	Уѣздъ.
--	------------	-----	--------	---	------------	---	--------

Бобровскій уѣздъ.

II. Агрономъ Земл. Ком. Анат. Ник. Бачурихинъ (с. Анна).	С. 1910	1/2	Уѣздъ.	IV. Участков. агрономы: Мих. Петров. Ивановъ (г. Бобровъ).	С. 1901	—	Уѣздъ.
V. Сельскохоз. старосты Земл. Ком.:				Кир. Федор. Бривкинъ (с. Вутурлиновка).	С. 1910	1	»
Пант. Ник. Мичникъ (Подовскіе хуторск. участ.).	Н. 1911	1/2	»	Ал-дръ Лук. Ефимовъ (с. Анна).	С. 1900	2	»
Тим. Петр. Копенгинъ (Альферовская удѣл. ст.).	Н. 1905	1/2	»	Вакасія.			
VII. Инструкторъ по полеводству Юс. Ив. Мальчевскій (г. Бобровъ).	С. 1880	1 1/4	»	VII. Инструкторы:			
				По полеводству Ив. Ив. Кибальниковъ (с. Нащеченка).	Н. 1910	1	—
				По животноводству Ив. Мих. Ефимьевъ (г. Бобровъ).	Н.	1/3	—
				VIII. Завѣдыв. с.-х. складмъ Як. Ив. Милостной (г. Бобровъ).	Н. 1888	3	—

Агрономическій персоналъ, содержимый на средства:

Государственнаго Казначейства.				Земствъ, казачьихъ войскъ и общественныхъ организаций.			
Наименованіе должностей лицъ и мѣста жительства.	Образовательный цензъ и годъ окончания учебнаго заведенія.	Число лѣтъ службы въ настоящей должности.	Районъ дѣятельности.	Наименованіе должностей лицъ и мѣста жительства.	Образовательный цензъ и годъ окончания учебнаго заведенія.	Число лѣтъ службы въ настоящей должности.	Районъ дѣятельности.

Богучарскій уѣздъ.

II. Агрономы Земл. Ком.:				II. Уѣздный агрономъ Георг. Макс. Соколовъ (г. Богучаръ).	В. 1909	1½	Уѣздъ.
Руд. Фед. Вагнеръ (с. Ширяево).	С. 1879	½	Уѣздъ.	IV. Участков. агрономы:			
Андр. Мих. Черненко (с. Калачъ).	С. 1903	½	»	Алек. Ив. Брѣвевъ (сел. Кантемировка).	В. 1899	6	8 волостей.
V. Сельскохоз. старосты Земл. Ком.:				Козьма Троф. Бабичевъ (с. Шуриповка).	С. 1907	3¼	4 волости.
Ал-дръ Яков. Морозовъ (с. Ширяево).	Н. 1905	½	»				
Григ. Иван. Мячинъ.	Н. 1910	—	»				

Валуйскій уѣздъ.

II. Агрономъ Зем. Ком. Андр. Петр. Кремянскій (с. Погромецъ).	С. 1880	1/3	Уѣздъ.	II. Уѣздный агрономъ Владисл. Григ. Франковскій (г. Валуйки).	В. 1888	4	Уѣздъ.
				IV. Участков. агрономы:			
				Серг. Григ. Маркинъ (сл. Казинка).	С. 1903	2	3 волости.
				Ал-дръ Петр. Атамановъ (сл. Вейделька).	С. 1903	1½	»
				Дм. Павл. Бѣлоусовъ (сл. Троицкая).	С. 1910	1	»
				Алек. Ник. Ильинъ (сл. Никитовка).	С. 1910	1	4 волости.
				Влад. Яросл. Червинка (сл. Николаевка).	С. 1904	¾	»
				VII. Инструкторъ по садоводству и огородничеству Митр. Федос. Колесниковъ (г. Валуйки).	Н. 1912	2	Уѣздъ.
				VIII. Завѣдыв. с.-х. складами:			
				Юс. Стан. Доперальскій (г. Валуйки).	Д. 12	—	—
				Нест. Дм. Василенко (сл. Уразово).	Д. 5	—	—
				Людв. Юсиф. Бугальскій (сл. Никитовка).	Д. 2	—	—
				Петръ Ив. Цѣхмистровъ (сл. Николаевка).	Д. 3	—	—

Агрономическій персоналъ, содержимый на средства:

Государственнаго Казначейства.			Земствъ, казачьихъ войскъ и общественныхъ организаций.				
Наименованіе должностей лицъ и мѣста жительства.	Образовательный цензъ и годъ окончания учебнаго заведенія.	Число лѣтъ службы въ настоящей должности.	Районъ дѣятельности.	Наименованіе должностей лицъ и мѣста жительства.	Образовательный цензъ и годъ окончания учебнаго заведенія.	Число лѣтъ службы въ настоящей должности.	Районъ дѣятельности.
				Серг. Капит. Александровъ (сл. Троицкая).	Д.	2	—
				Вас. Ив. Ожередовъ (сл. Борисовская).	Д.	2	—
				IX. Помощникъ завѣд. Валуйск. опытно. полемъ Корниль Герм. Воронцовъ (г. Валуйки).	Н. 1905	1	—

Воронежскій уѣздъ.

				III. Завѣдыв. агроном. дѣлопр. Лидія Ник. Кублицкая (г. Воронежъ).	С. 1890	11	—
				IV. Участков. агрономы: В. П. Малышкинъ (с. Гремяче).	С. 1908	1	—
				А. С. Нефедьевъ (с. Подгорное).	С. 1900	1	—
				Л. В. Чернощеконъ (с. В. Хава).	С. 1908	1	—
				П. С. Александровичъ (с. Московское).	С. 1896	—	—
				П. З. Поповъ (с. Рожд. Хава).	С.	—	—
				Н. М. Чеболакъ (г. Воронежъ).	В. 1904	1	—

Задонскій уѣздъ.

II. Агрономъ Зем. Ком. Петръ Тим. Константиновъ (г. Задонскъ).	В. 1904	1/3	Уѣздъ.	IV. Участков. агрономы: Анат. Вас. Севастьяновъ (д. Стерляговка).	В. 1907	1/4	5 волостей.
V. Сельскохоз. староста Зем. Ком. Герм. Евг. Никитинъ.	Н. 1904	—	—	2 вакансіи.			
				VIII. Завѣдыв. сел.-хоз. склад. Пудъ Юс. Чеботниковъ (г. Задонскъ).	Н. 1903	2	—

Землянскій уѣздъ.

V. Сельскохоз. староста Зем. Ком.	Н. 1911	1/2	Уѣздъ.	II. Уѣздный агрономъ Петръ Степан. Телинъ (г. Землянскъ).	С. 1909	1/2	Уѣздъ.
Ник. Ив. Метсалиндъ (Потаповское имѣніе).				III. Завѣдыв. агрономич. дѣлопр. Пав. Троф. Старцевъ (г. Землянскъ).	Н. 1890	1	—
Як. Ив. Саврасовъ (Благовѣщенское имѣніе).	Н. 1902	1/3	»	IV. Участков. агрономы: 4 вакансіи.			
VII. Инструкторъ по полеводству Серг. Лавр. Сурмиловъ (г. Землянскъ).	С. 1906	1 1/2	»	VIII. Завѣдыв. сел.-хоз. складомъ Конст. Мих. Новоскольниковъ (г. Землянскъ).	С.	3 1/2	—

Агрономическій персоналъ, содержимый на средства:

Государственнаго Казначейства.				Земствъ, казачьихъ войскъ и общественныхъ организацій.			
Наименованіе должностей лицъ и мѣста жительства.	Образовательный цензъ и годъ окончания учебнаго заведенія.	Число лѣтъ службы въ настоящей должности.	Районъ дѣятельности.	Наименованіе должностей лицъ и мѣста жительства.	Образовательный цензъ и годъ окончания учебнаго заведенія.	Число лѣтъ службы въ настоящей должности.	Районъ дѣятельности.

Коротоякскій уѣздъ.

II. Агрономъ Зем. Ком. Юзуфъ Шефк. Абдурахманъ (г. Коротоякъ).	В.	1/3	Уѣздъ.	II. И. о. уѣзднаго агроном. Андр. Митр. Канша (г. Коротоякъ).	В.	1/3	Уѣздъ.
V. Сельскохоз. старосты Зем. Ком.:				III. Секрет. Давыдовск. сел.-хоз. об-ва Кондр. Ив. Сморгчовъ (с. Давыдовка).	Н.	3	—
Влад. Вас. Яновскій (с. Ново-Уколово).	Н. 1903	1/2	»	VIII. Завѣдыв. сел.-хоз. складомъ Петръ Ив. Ястребовъ (г. Коротоякъ).	Н. 1889	2	—
Мих. Григ. Мыхликъ.	Н. 1909	1/4	»				

Нижнедѣвицкій уѣздъ.

II. Агрономъ Зем. Ком. Ив. Егор. Дмитренко (г. Нижнедѣвицкъ).	В. 1883	1/3	Уѣздъ.				
V. Сельскохоз. староста Зем. Ком. Ив. Яков. Шестаковъ.	Н. 1911	1	»				

Новохоперскій уѣздъ.

II. Агрономъ Зем. Ком. Ант. Ив. Колтынинъ (с. Пески).	С. 1906	1/2	Уѣздъ.	II. Уѣздный агрономъ Митр. Ник. Яковлевъ (г. Новохоперскъ).	В. 1910	3	Уѣздъ.
V. Сельскохоз. староста Зем. Ком. Кир. Харит. Гусевъ (с. Бурляевка).	Н. 1911	1/2	»	IV. Участвов. агрономы:			
				Пав. Агѣев. Марковъ (с. Пески).	В. 1910	1	Участокъ.
				Влад. Алекс. Вареникинъ (с. Поворино).	С. 1901	1	»
				Петръ Петр. Доломановъ (с. Колдай).	С. 1904	1	»
				VII. Инструкторы:			
				По садоводству Вас. Ник. Ласточкинъ (г. Новохоперскъ).	Н. 1903	3	Уѣздъ.
				По полеводству Павелъ Степ. Олешко (г. Новохоперскъ).	Н. 1908	1	»
				IX. Завѣд. земск. хуторомъ Францъ Адольфов. Раммъ (ст. Абрамовка).	Н. 1901	2	—

Агрономическій персоналъ, содержимый на средства:

Государственнаго Казначейства.			Земствъ, казачьихъ войскъ и общественныхъ организаций.				
Наименованіе должностей лицъ и мѣста жительства.	Образовательный цензъ и годъ окончания учебнаго заведенія.	Число лѣтъ службы въ настоящей должности.	Районъ дѣятельности.	Наименованіе должностей лицъ и мѣста жительства.	Образовательный цензъ и годъ окончания учебнаго заведенія.	Число лѣтъ службы въ настоящей должности.	Районъ дѣятельности.

Острогжскій уѣздъ.

				III. Завѣд. агрономич. дѣлопр. Тим. Фил. Микулинъ (г. Острогжскъ).	Н.	7	Уѣздъ.
				IV. Участков. агрономы:			
				Эд. Казим. Мерклейнъ (г. Острогжскъ).	В.	6	10 волостей.
				Евг. Степ. Пустовойтъ (сл. Ровеньки).	С.	$\frac{3}{4}$	7 волостей.
				Григ. Степ. Афанасьевъ (ст. Калитва).	С.	$\frac{3}{4}$	10 волостей.
				V. Сельско-хоз. старосты:			
				Ал-дръ Ром. Склярвъ (сл. Марьевка).	Н. 1896	$\frac{3}{4}$	7 волостей.
				Ив. Еф. Шмитко (сл. Гончаровка).	Н. 1909	$\frac{3}{4}$	10 волостей.
				VII. Инструкторъ по животноводству Петръ Ив. Звайгзнэ (г. Острогжскъ).	Н. 1907	$\frac{1}{3}$	Острогжск. и Павловск. у.у.
				VIII. Завѣд. с.-х. складомъ Ал-дръ Митр. Черницкій (г. Острогжскъ).	Н. 1896	12	—

Павловскій уѣздъ.

V. Сельскохоз. старосты Зем. Ком.: Григ. Афан. Пикаловъ (х. Варваровка).	Н. 1911	$\frac{1}{2}$	Уѣздъ.	II. Уѣздный агрономъ Степ. Терент. Бѣльченко (г. Павловскъ).	В. 1909	$\frac{1}{3}$	Уѣздъ.
Леон. Дм. Ивановъ (Михайловское имѣніе).	Н. 1901	$\frac{1}{3}$	»	III. Завѣд. агроном. дѣлопр. Викт. Алекс. Васильевъ (г. Павловскъ).	Н.	$\frac{1}{4}$	»
VII. Инструкторъ по полеводству Ив. Филат. Переплетчиковъ (г. Павловскъ).	С. 1907	$\frac{1}{2}$	7 волостей.	IV. Участков. агрономъ Афан. Павл. Федоровскій (сл. Лосево).	В. з.	$\frac{1}{3}$	7 волостей.
				VIII. Завѣд. с.-х. складомъ Ив. Петр. Малега (г. Павловскъ).	Н. 1897	1	»

Вятская губернія.

I. И. о. Правит. агронома Ник. Ник. Постниковъ (г. Вятка).	В. 1900	$\frac{1}{3}$	Губернія.	I. Губернскій агрономъ Ник. Дан. Фѣдоровъ (г. Вятка).	В. 1892	$\frac{1}{4}$	Губернія.
Губернскій агрономъ Зем. Ком. Мел. Дм. Папковъ (г. Вятка).	С. 1896	$\frac{1}{3}$	»	Помощникъ его Ник. Вас. Осткевичъ-Рудницкій (г. Вятка).	В. 1911	$\frac{1}{2}$	»
VI. Специалисты: По животноводству Ник. Ал-др. Любимовъ (г. Вятка).	В. 1907	$\frac{2}{3}$	»	III. Завѣд. агроном. дѣлопр. Афан. Ильичъ Шишкинъ (г. Вятка).	Н. 1876	$9\frac{1}{2}$	»

Агрономическій персоналъ, содержимый на средства:

Государственнаго Казначейства.				Земствъ, казачьихъ войскъ и общественныхъ организаций.			
Наименованіе должностей лицъ и мѣста жительства.	Образовательный цензъ и годъ окончания учебнаго заведенія.	Число лѣтъ службы въ настоящей должности.	Районъ дѣятельности.	Наименованіе должностей лицъ и мѣста жительства.	Образовательный цензъ и годъ окончания учебнаго заведенія.	Число лѣтъ службы въ настоящей должности.	Районъ дѣятельности.
По льноводству Ник. Петр. Ерлыковъ (г. Вятка).	В. 1900	—	Губернія.	VI. Специалисты: По с.-х. машиностроению Апат. Сераф. Кайсеръ (г. Вятка).	В.	1	Губернія.
VII. Инструкторы: По технологии туговъ Ник. Петр. Кобликовъ (г. Вятка).	С. 1908	1¼	»	По пчеловодству Ник. Ал-др. Бадовъ (г. Вятка),	С.	3½	»
По молочному хозяйству Алек. Алек. Алексашинъ (г. Вятка).	С. 1908	2	»	VII. Инструкторъ по пчеловодству Ал-дръ Конст. Дунаевъ (г. Вятка).	Н. 1885	¼	»
По льнообработкѣ Мих. Арк. Голубцовъ (Вятская льнодѣльная станція).	Н. 1895	3½	»	IX. Завѣдыв. опытной с.-х. станціей Мих. Ал-др. Дерновъ (г. Вятка).	В. 1907	4	»
Техникъ по молочному хозяйству П. С. Соловьевъ (г. Вятка).	Н.	½	»	Лаборантъ Андр. Егор. Шкляевъ (г. Вятка).	В. 1906	5	»
				Завѣдыв. коллект. опытами Григ. Ив. Колотовъ (г. Вятка).	В. 1905	1	»
				Завѣд. Асановской фермой Як. Ос. Сухинъ (ферма).	С. 1910	¼	»
				Помощникъ его Петръ Ив. Большаковъ (ферма).	Н. 1902	8	»
				Садовникъ при фермѣ Ег. Дм. Соловьевъ (ферма).	Д.	4	»
				Завѣд. Окуневской фермой Вас. Вас. Гамбалевскій (ферма).	С.	½	»

Вятскій уѣздъ.

II. Уѣздный агрономъ Петръ Вас. Шиллегодскій (г. Вятка).	В. 1896	12	7 волостей.
III. Завѣд. агроп. дѣлопр. Серг. Алек. Урванцовъ (г. Вятка).	Н. 1905	5	»
IV. Участковые агроп.: Ник. Павл. Макрушинъ (с. Ржаной Поломъ).	С. 1909	¾	8 волостей.
Никита Петр. Малковъ (с. Кумены).	С. 1911	½	7 волостей.
V. Сельскохоз. старосты: Петръ Фед. Перминовъ (г. Вятка).	Н.	8	»
Ал-дръ Пав. Моховъ (с. Ржаной Поломъ).	Н.	½	8 волостей.
Козьма Игн. Моховъ (с. Кумены).	Н.	⅓	7 волостей.
VII. Инструкторъ по садоводству и огородничеству Макс. Евст. Лузянинъ (г. Вятка).	Н. 1894	⅓	Уѣздъ.
VIII. Завѣдыв. с.-х. складомъ Алекс. Мих. Лалетинъ (г. Вятка).	Н.	11	»

Агрономическій персоналъ, содержимый на средства:

Государственнаго Казначейства.			Земствъ, казачьихъ войскъ и общественныхъ организаций.				
Наименованіе должностей лицъ и мѣста жительства.	Образовательный цензъ и годъ окончания учебнаго заведенія.	Число лѣтъ службы въ настоящей должности.	Районъ дѣятельности.	Наименованіе должностей лицъ и мѣста жительства.	Образовательный цензъ и годъ окончания учебнаго заведенія.	Число лѣтъ службы въ настоящей должности.	Районъ дѣятельности.

Глазовскій уѣздъ.

				III. Завѣдыв. агроном. дѣлопр. Ал-дръ Фед. Наговицынъ (г. Глазовъ).	Н. 1905	$\frac{3}{4}$	—
				IV. Участковые агрономы:			
				Ник. Дм. Селенкинъ (г. Глазовъ).	С. 1907	$\frac{3}{4}$	28 волостей.
				Ив. Мих. Перевошиковъ (с. Уни).	С. 1909	$\frac{1}{4}$	15 волостей.
				V. Сельскохоз. старосты:			
				Вас. Алек. Гунбинъ (г. Глазовъ).	Д.	19	Уѣздъ.
				Викт. Гр. Поповъ (с. Уни).	Н. 1909	$\frac{3}{4}$	»
				Як. Вас. Поздѣевъ (г. Глазовъ).	Н.	$\frac{3}{4}$	»
				Мат. Ник. Овсяковъ (д. Мерзляки).	Н. 1885	3	»
				Петръ Алек. Рыловъ (г. Глазовъ).	Н.	—	»
				VI. Инструкторъ по садоводству и огородничеству Кант. Викт. Волковъ (г. Глазовъ).	Н.	$\frac{1}{3}$	»
				VIII. Завѣд. с.-х. складами:			
				Ром. Алек. Чирковъ (г. Глазовъ).	Н. 1886	$\frac{1}{2}$	—
				Андр. Прок. Кокоринъ (с. Уни).	С.	21	—
				Д. Я. Бурицкий (с. Бѣльское).	Н.	7	—
				Е. М. Бабкина (с. Святогорье).	Н.	3	—
				М. Е. Верещагинъ (с. Поломъ).	Н.	13	—
				Я. Ф. Волковъ (с. Люкъ).	Н.	7	—
				В. И. Макаровъ (с. Сергино).	Н.	3	—
				П. Р. Рудюкъ-Овадь (с. Афанасьево).	Н.	3	—
				М. П. Аменицкий (с. Ухтымъ).	С.	1	—
				И. А. Горбуновъ (з. Омутнинскій).	Н.	16	—

Агрономическій персоналъ, содержимый на средства:

Государственнаго Казначейства.				Земствъ, казачьихъ войскъ и общественныхъ организацій.			
Наименованіе должностей лицъ и мѣста жительства.	Образовательный цензъ и годъ окончания учебнаго курса.	Число лѣтъ службы въ настоящей должности.	Районъ дѣятельности.	Наименованіе должностей лицъ и мѣста жительства.	Образовательный цензъ и годъ окончания учебнаго курса.	Число лѣтъ службы въ настоящей должности.	Районъ дѣятельности.
				IX. Завѣд. фермой при низшемъ с.-х. училищѣ Ал-дръ Як. Воронковъ (с. Парзи).	В.	9	—
				Завѣдыв. Верхосунской фермой Вас. Андр. Соломинъ (с. Верхосунье).	В. 1908	4	—

Елабужскій уѣздъ.

V. Сельскохоз. старосты Зем. Ком.:				IV. Участковые агрономы:			
Як. Вас. Медвѣдевъ (г. Елабуга).	Н. 1908	1/2	Уѣздъ.	Конст. Евг. Кафтаниковъ (с. Чекалда).	С. 1881	1	7 волостей.
Серг. Як. Подшиваловъ (г. Елабуга).	Н. 1907	1/4	»	Ал-дръ Мих. Зайцевъ (с. Можга).	С. 1910	3/4	8 волостей.
				V. Сельскохоз. старосты:			
				Мих. Ник. Николаевъ (г. Елабуга).	Н. 1903	9	7 волостей.
				Ив. Мих. Коробейниковъ (с. Можга).	Н. 1905	2/3	8 волостей.
				VII. Инструкторы по садоводству:			
				Петръ Влад. Владимировъ (г. Елабуга).	Н. 1905	1/2	Уѣздъ.
				Ег. Дм. Соловьевъ (Асановская ферма).	Н.	4	—
				VIII. Завѣдыв. с.-х. складами:			
				Ив. Фед. Соколовъ (г. Елабуга).	Н. 1905	1/2	—
				Влад. Ив. Куренковъ (с. Бемышево).	Н.	3	—

Котельничскій уѣздъ.

				III. Завѣдыв. агроном. дѣлопр. Дан. Дав. Сычевъ (г. Котельничъ).	Н. 1891	3 1/2	—
				IV. Участковые агрономы:			
				Ал-дръ Ив. Глуховъ (с. Арбажъ).	С. 1910	1	8 волостей.
				Ник. Ив. Ларцевъ (с. Даровское).	С. 1911	1/4	10 волостей.

Агрономическій персоналъ, содержимый на средства:

Государственнаго Казначейства.				Земствъ, казачьихъ войскъ и общественныхъ организацій.			
Наименованіе должностей лицъ и мѣста жительства.	Образовательный цензъ и годъ оконченія учебнаго заведенія.	Число лѣтъ службы въ настоящей должности.	Районъ дѣятельности.	Наименованіе должностей лицъ и мѣста жительства.	Образовательный цензъ и годъ оконченія учебнаго заведенія.	Число лѣтъ службы въ настоящей должности.	Районъ дѣятельности.
				V. Сельскохоз. старосты:			
				Ксен. Ер. Новоселовъ (г. Котельничъ).	Н.	1½	9 волостей.
				Савва Гр. Костылевъ (с. Даровское).	Н.	1	10 волостей.
				2 вакансіи.	1908		
				VII. Инструкторы:			
				По садоводству Андр. Юн. Мясниковъ (г. Котельничъ).	Н.	½	Уѣздъ.
				По пчеловодству Як. Вас. Зайцевъ (г. Котельничъ).	Н.	8	»
				Мастерица Юрьевск. ма- слодѣльни Матильда Юрьев- на Пыхъякасъ (с. Юрьево).	Н.	3	»
				VIII. Завѣдыв. с.-х. складомъ Мих. Фед. Коро- мысловъ (г. Котельничъ).	Н.	3	—
					1889		

Малмыжскій уѣздъ.

				II. Уѣздный агрономъ Арк. Мих. Машковцевъ (г. Малмыжъ).	В.	—	Уѣздъ.
					1900		
				III. Завѣдыв. агрономъ дѣ- лопр. Ал-дръ Парф. Ти- товъ (г. Малмыжъ).	Н.	¼	—
					1908		
				IV. Участковый агро- номъ Ник. Ив. Созыкинъ (с. Сюмси).	С.	1	—
					1910		
				V. Сельскохоз. старосты:			
				Гос. Вас. Шмыковъ (с. Бильмезь).	Н.	2	5 волостей.
					1907		
				М. Я. Солуяновъ (с. Селты).	Н.	4	»
					1907		
				П. Т. Горбуновъ (г. Малмыжъ).	Н.	1	»
				И. П. Воронинъ (с. Вавожъ).	Н.	3	»
				И. Д. Пластининъ (с. Сюмси).	Н.	—	»
				VIII. Инструкторы:			
				По садоводству И. И. Стокисъ (г. Малмыжъ).	Н.	3	Уѣздъ.
					1906		
				По пчеловодству А. Г. Елкинъ (г. Малмыжъ).	Н.	1	»

Агрономическій персоналъ, содержимый на средства:

Государственнаго Казначейства.			Земствъ, казачьихъ войскъ и общественныхъ организацій.			
Наименованіе должностей лицъ и мѣста жительства.	Образовательный цензъ и годъ окончания учебнаго заведенія.	Число лѣтъ службы въ настоящей должности.	Наименованіе должностей лицъ и мѣста жительства.	Образовательный цензъ и годъ окончания учебнаго заведенія.	Число лѣтъ службы въ настоящей должности.	Районъ дѣятельности.
			VIII. Завѣдывающ. с.-х. складами:			
			Е. И. Зворыгинъ (г. Малмыжъ).	Н.	4	—
			С. Соковиковъ (с. Селты).	Н.	2	—
			Д. Петровъ (с. Сюмси).	Н.	6	—
			М. Двинскихъ (с. Кильмезь).	Н.	3	—
			В. Обуховъ (с. Вавожъ).	Н.	2	—
			Г. Запивахинъ (с. Вятскія Поляны).	Н.	3	—

Нолинскій уѣздъ.

			II. Уѣздный агрономъ Ник. Ник. Голубевъ (г. Нолинскъ).	С. 1891	16	Уѣздъ.
			III. Завѣд. агроп. дѣлопр. Ник. Григ. Колпашиковъ (г. Нолинскъ).	Н. 1898	3	—
			Секретарь Верхоишетскаго с.-х. об-ва Ал-дръ Степ. Тривинъ (с. Верхоишетское).	Н. 1892	2	—
			V. Сельско-хоз. старосты:			
			Анис. Харл. Леушинъ (с. Верхоишетское).	Н.	17	12 волостей.
			Вас. Анд. Навалихинъ (г. Нолинскъ).	Н.	15	13 волостей.
			VII. Инструкторъ по садоводству и огородничеству Як. Аф. Чукавинъ (г. Нолинскъ).	Н. 1899	3	Уѣздъ.
			VIII. Завѣд. с.-х. складами:			
			Діом. Григ. Смирновъ (с. Верхоишетское).	Н.	10	—
			Серг. Андр. Наговщинъ (с. Богородское).	Н.	1	—

Агрономическій персоналъ, содержимый на средства:

Государственнаго Казначейства.				Земствъ, казачьихъ войскъ и общественныхъ организаций.			
Наименованіе должностей лицъ и мѣста жительства.	Образовательный цензъ и годъ окончания учебнаго заведенія.	Число лѣтъ службы въ настоящей должности.	Районъ дѣятельности.	Наименованіе должностей лицъ и мѣста жительства.	Образовательный цензъ и годъ окончания учебнаго заведенія.	Число лѣтъ службы въ настоящей должности.	Районъ дѣятельности.

Орловскій уѣздъ.

				III. Завѣд. агроп. дѣлопр. М. А. Мышкинъ (г. Орловъ).	Н.	14	—
				IV. Участков. агрономы:			
				Өед. Вас. Шалдыбинъ (г. Орловъ).	В.	8	5 пригородныхъ вол.
					1903		
				М. Е. Рягинъ (с. Шалѣгово).	С.	1	8 волостей.
				В. В. Збоевъ (с. Верхошижемье).	С.	1	9 волостей.
				Н. А. Челноковъ (с. Верховское).	С.	1	8 волостей.
				V. Сельско-хоз. старосты:			
				П. Т. Зобнинъ (г. Орловъ).	Н.	21	5 волостей.
				А. Н. Козаковцевъ (с. Верхошижемье).	Н.	1	3 волости.
				А. С. Семеновыхъ (с. Спасское).	Н.	1	8 волостей.
				VII. Инструкторъ по садоводству и огороднич. П. Я. Окишевъ (г. Орловъ).	Н.	2½	Уѣздъ.
					1906		
				VIII. Завѣд. с.-х. складомъ Ф. А. Тороповъ (г. Орловъ).	Н.	5	»
					1887		

Сарапульскій уѣздъ.

II. Агрономъ Земл. Ком. Андр. Тим. Чашниковъ (г. Сарапуль).	С.	1	Уѣздъ.	II. Уѣздный агрономъ Арк. Мих. Машковцевъ (г. Сарапуль).	В.	2½	7 волостей.
	1908				1900		
V. Сельскохоз. староста Земл. Ком. Фед. Фил. Орловъ (с. Петропавловское).	Н.	1	4 волости.	III. Завѣдыв. агроном. дѣлопр. Гавр. Петр. Русановъ (г. Сарапуль).	Н.	8½	—
	1906				1900		
				IV. Участк. агрономы:			
				Мих. Петр. Юдинцовъ (Ижевскій заводъ).	В.	1	10 волостей.
				Вит. Конст. Климчитскій (Воткинскій заводъ).	В.	1	9 волостей.
					1911		
				2 вакансіи.			
				V. Сельскохоз. старосты:			
				Вас. Еф. Сысольцевъ (с. Шарканъ).	Н.	2	5 волостей.
					1884		

Агрономическій персоналъ, содержимый на средства:

Государственнаго Казначейства.				Земствъ, казачьихъ войскъ и общественныхъ организацій.			
Наименованіе должностей лицъ и мѣста жительства.	Образовательный цензъ и годъ окончания учебнаго заведенія.	Число лѣтъ службы въ настоящей должности.	Районъ дѣятельности.	Наименованіе должностей лицъ и мѣста жительства.	Образовательный цензъ и годъ окончания учебнаго заведенія.	Число лѣтъ службы въ настоящей должности.	Районъ дѣятельности.
				Дм. Ник. Христолюбовъ (Ижевскій заводъ).	Н. 1909	1 ¹ / ₃	5 волостей.
				Дм. Кон. Мошкинъ (г. Сарапулъ).	Н. 1901	1 ¹ / ₄	3 волости.
				Як. Як. Трапезниковъ (с. Мостовое).	Н. 1884	1 ¹ / ₄	3 волости.
				Ив. Ал. Шелапаевъ (с. Атабаево).	Н. 1900	2	5 волостей.
				Никон. Фок. Фокинъ (с. Каракулино).	Н. 1899	3/4	2 волости.
				Ал-дръ Ник. Сениловъ (с. Дебессы).	Н. 1909	1	5 волостей.
				Алек. Ив. Махневъ (с. Нылга).	Н. 1905	2/3	3 волости.
				Ант. Дм. Пластининъ (с. Тойкино).	Н. 1909	2 ¹ / ₄	3 волости.
				VII. Инструкторы:			
				По маслодѣлю Сем. Серг. Камашевъ (с. Галаново).	Н.	1/3	Уѣздъ.
				По садоводству и огородничеству Вук. Афан. Копаневъ (г. Сарапулъ).	Н. 1908	2/3	»
				По пчеловодству Тер. Ефим. Кожевниковъ (пасѣка Буранов. вол.).	Н.	2	—
				VIII. Завѣдывающій с.-х. складами:			
				Ром. Павл. Плотниковъ (г. Сарапулъ).	Н. 1901	2 ¹ / ₂	—
				Ив. Петр. Моховъ (с. Нылга).	Н.	4 ¹ / ₂	—

Слободской уѣздъ.

				III. Завѣдыв. агрономич. дѣлопроизв. Ал-дръ Влад. Катаргинъ (г. Слободскъ).	Н. 1908	1	3 волости.
				Секретарь Мулинскаго сел.-хоз. об-ва Ив. Фед. Усатовъ (с. Мулино).	Н.	4	»
				Секретарь Овсяниковскаго сел.-хоз. об-ва Пав. Ив. Овсяниковъ (д. Овсяники).	Д.	6	»

Агрономическій персоналъ, содержимый на средства:

Государственнаго Казначейства.			Земствъ, казачьихъ войскъ и общественныхъ организаций.				
Наименованіе должностей лицъ и мѣста жительства.	Образовательный цензъ и годъ окончания учебнаго заведенія.	Число лѣтъ службы въ настоящей должности.	Районъ дѣятельности.	Наименованіе должностей лицъ и мѣста жительства.	Образовательный цензъ и годъ окончания учебнаго заведенія.	Число лѣтъ службы въ настоящей должности.	Районъ дѣятельности.
				IV. Участков. агрономы:			
				Арк. Ал-дров. Зотовъ (г. Слободскъ).	В. 1905	2	11 волостей.
				Мих. Дм. Липятскихъ (с. Нагорское).	С. 1910	1	»
				Ал-дръ Митр. Коршуновъ (с. Коса).	С. 1909	1	5 волостей.
				V. Сельскохоз. старосты:			
				Андр. Коз. Марьянъ (с. Кай).	Н.	2	3 волости.
				Ал-дръ Ив. Глазыринъ (д. Угорная).	Н.	1	»
				Илья Вас. Дувакинъ (с. Нагорское).	Н.	5	5 волостей.
				Ал-дръ Мих. Томиловъ (с. Коса).	Н.	1	»
				Алек. Фил. Кудрявцевъ (пос. Семинскій).	Н.	2	4 волости.
				Петръ Дм. Трапезниковъ (г. Слободскъ).	Н.	1	»
				VII. Инструкторы:			
				По садоводству и огородничеству Бор. Фед. Шитовъ (г. Слободскъ)	Н.	2	Уѣздъ.
				По пчеловодству Алек. Влас. Пашкинъ (г. Слободскъ).	Н.	4	»

Уржумскій уѣздъ.

				III. Завѣдыв. агроном. дѣлопроизвод. Дм. Мих. Мериновъ (г. Уржумъ).	Н. 1905	1/4	—
				Секретарь Токтай-Бѣлякского сел.-хоз. об-ва Сергѣй Конст. Грязинъ (д. Больш. Сабонеръ).	Н. 1884	6	—
				IV. Участков. агрономъ Алек. Агаф. Заболотскій (с. Сернуръ).	С. 1886	3/4	—
				V. Сельскохоз. старосты:			
				Пар. Ев. Рублевъ (г. Уржумъ).	Н. 1909	2	Уѣздъ.
				Фед. Андр. Шорнинъ (с. Сернуръ).	Н.	8	»

Агрономическій персоналъ, содержимый на средства:

Государственнаго Казначейства.				Земетвъ, казачьихъ войскъ и общественныхъ организаций.			
Наименованіе должностей лицъ и мѣста жительства.	Образовательный цензъ и годъ окончания учебнаго заведенія.	Число лѣтъ службы въ настоящей должности.	Районъ дѣятельности.	Наименованіе должностей лицъ и мѣста жительства.	Образовательный цензъ и годъ окончания учебнаго заведенія.	Число лѣтъ службы въ настоящей должности.	Районъ дѣятельности.
				Вас. Вас. Таныгинъ (с. Лажь).	Н. 1908	2/3	Уѣздъ.
				Иос. Вас. Пантюхинъ (с. Нов.-Торьяль).	—	—	»
				Ал-дръ Гер. Колотовъ (д. Б. Стенаново).	Н. 1909	2/3	»
				VII. Инструкт. по льноводству Мих. Вас. Авдуловъ (с. Лажь).	Н. 1911	2/3	—
				IX. Завѣдыв. Уржумской опытной фермой Ник. Ив. Нероновъ (г. Уржумъ).	С. 1895	4	—

Яранскій уѣздъ.

V. Сельскохоз. староста Земл. Ком. Иванъ Епиф. Крупинъ (с. Крап).	Н. 1909	1/4	Уѣздъ.	II. Уѣздн. агрономъ Ник. Вас. Селивановъ(г.Яранскъ)	С. 1907	3/4	Уѣздъ.
				III. Завѣдыв. агроном. дѣлопр. Мих. Серап. Никифоровъ (г. Яранскъ).	Н. 1885	17	—
				IV. Участк. агрономы: Ник. Ив. Созыкинъ (г. Царевосанчурскъ).	С. 1910	1	Участокъ.
				Фед. Степ. Морозовъ (слобода Кукарка).	С. 1895	1/3	»
				V. Сельскохоз. старосты: Алекс. Як. Носковъ (г. Яранскъ).	Н. 1909	3/4	Яранскій уч.
				Конст. Аф. Машкинъ (слобода Кукарка).	Н. 1910	1	Кукарскій уч.
				Ал-дръ Феокт. Вершининъ (г. Яранскъ).	Н. 1905	1/4	—
				VII. Инструкторы: По пчеловодству Никон. Лог. Татауровъ (с. Соломинское).	Н. 1894	16	Уѣздъ.
				По садоводству Петръ Макс. Зыковъ (г. Яранскъ).	Н. 1901	8	»

Агрономическій персоналъ, содержимый на средства:

Государственнаго Казначейства.			Земствъ, казачьихъ войскъ и общественныхъ организаций.				
Наименованіе должностей, лицъ и мѣста жительства.	Образовательный цензъ и годъ окончания учебнаго заведенія.	Число лѣтъ службы въ настоящей должности.	Районъ дѣятельности.	Наименованіе должностей, лицъ и мѣста жительства.	Образовательный цензъ и годъ окончания учебнаго заведенія.	Число лѣтъ службы въ настоящей должности.	Районъ дѣятельности.

Гродненская губернія.

И. И. о. Правительственнаго агрономъ Петръ Вас. Лещенко (г. Гродно).	В.	2½	Губернія.	II. Уѣздный агрономъ Губернскаго Распорядит. Комитета Вас. Ив. Словинскій (г. Словимъ).	В.	1	Сѣверн. часть Словинскаго и Волковскій уѣзды.
Губернскій агрономъ Земл. Ком. Пав. Ѳед. Минковъ (г. Гродно).	В.	1	»	Помощники агронома:			
II. Уѣздн. агрономы Зем. Ком.:	1907			Конст. Осип. Казберукъ (д. Пески).	Н.	1	Западн. часть Кобринск. у.
Геор. Пав. Дѣдовъ (г. Гродно).	В.	1	Гродненскій и Сокольск. уу.	Мих. Степ. Ивановъ (д. Мостки).	Н.	1	Центр. часть Кобринск. у.
Бор. Вас. Казаченко (г. Бѣлостокъ).	В.	2	Бѣлостокскій уѣздъ.		1911		
Влад. Вл. Фашевскій (г. Бѣльскъ).	В.	1	Бѣльскій у.	III. Секретарь Брестск. с.-х. об-ва гр. Сев. Мих. Грабовскій (г. Брестъ).	С.	2	4 уѣзда.
Ник. Вас. Крестовоздвиженскій (г. Брестъ).	В.	2	Брестскій у.	Секретарь Гродненскаго с.-х. об-ва Мар. Ад. Блаудзевичъ (им. Кошра-Кошубинцы).	В.	3	Губернія.
Богд. Пет. Ширяевъ (ст. Кобринъ).	В.	3	Западн. часть Кобринск. у.	VIII. Завѣд. сельско-хоз. складами Гродненск. с.-х. об-ва:			
Ал. Генад. Фицнеръ (им. Носилово).	В.	2	Центр. часть Кобринск. у.	Владиславъ Вл. Ліоодтъ (г. Гродно).	В.	3	»
Влад. Ник. Парійскій (м. Картузь-Береза).	В.	1	Пружанскій и южная часть Словимск. у.	Иос. Феликс. Баньковскій (ст. Кобринъ).	В.	10	»
Помощники агрономовъ Земл. Ком.:				Влад. Дом. Бобариѳо (п. с. Высоко-Литовскъ).	С.	6	»
Евг. Ив. Атаназевичъ (д. Суховляны).	Н.	2	Гродненскій у.	Ильд. Ал. Ключковскій (г. Гродно).	С.	3	»
Ив. Ал. Романенко (д. Вылудки).	Н.	1	Сокольскій у.	IX. Завѣд. опыти. полемъ Брестскаго с.-х. об-ва Каз. Льв. Ляссота (им. Скоки).	В.	2	4 уѣзда.
Ник. Ос. Прокопцевъ (д. Клевиново).	С.	2	Бѣлостокскій у.		1904		
Клим. Вас. Деревянко (д. Григоровцы).	Н.	2	Бѣльскій у.				
Ос. Пав. Лешкевичъ (д. Дуричи).	Н.	2	Брестскій у.				
Георг. Ив. Прокопцевъ (с. Гнѣвчицы).	Н.	1	Кобринскій у.				
Ѳед. Сем. Рѣпинъ (с. Дружиловичи).	Н.	1	»				
Конст. Вас. Добровольскій (м. Деречинъ).	С.	1	Словимскій у.				

Агрономическій персоналъ, содержимый на средства:

Государственнаго Казначейства.				Земствъ, казачьихъ войскъ и общественныхъ организаций.			
Наименованіе должностей, лицъ и мѣста жительства.	Образовательный цензъ и годъ окончания учебнаго заведенія.	Число лѣтъ службы въ настоящей должности.	Районъ дѣятельности.	Наименованіе должностей, лицъ и мѣста жительства.	Образовательный цензъ и годъ окончания учебнаго заведенія.	Число лѣтъ службы въ настоящей должности.	Районъ дѣятельности.
Леон. Лук. Соловьевъ (д. Стригинъ).	Н. 1910	1	Слонимскій у.				
Мих. Ст. Горленко (м. Мстивбово).	С. 1911	1	Волковыскій уѣздъ.				
V. Сельскохоз. старосты Земл. Ком.:							
Бор. Ген. Авенариусъ (г. Гродно).	В. 1907	2	Губернія.				
Степ. Онуф. Конончукъ (д. Сухари).	Д.	1	Гродненскій уѣздъ.				
Гер. Андр. Лось (д. Бол. Добришево).	Д.	1	Бѣлостокск. у.				
Петр. Петр. Смолко (д. Сытки).	Д.	1	Бѣльскій у.				
Василій Борисюкъ (с. Великорыто).	Д.	1	Брестскій у.				
Григ. Матусевичъ (с. Батче).	Д.	1	Кобринскій у.				
Яковъ Байдовскій (д. Пески).	Д.	1	»				
Ник. Горбацевичъ (д. Сачивка).	Д.	1	»				
Кириллъ Наумовець (д. Дружковичи).	Д.	1	»				
Ефр. Ив. Назарукъ (д. Стригалець).	Д.	1	»				
Миронъ Климчукъ (с. Ляховичи).	Д.	1	»				
Вас. Коваль (с. Торонань).	Д.	1	»				
Влад. Кузьминскій (д. Загорье).	Д.	1	Пружанскій у.				
Ал-дръ Мит. Станчукъ-Левчукъ (с. Булла).	Д.	1	Слонимскій у.				
VI. Специалистъ по садоводству П. В. Коновичъ (г. Гродно).	В. 1906	2	Губернія.				
VII. Инструкторъ по полеводству Ник. Ив. Яковлевъ (г. Гродно).	С. 1910	—	»				

Агрономическій персоналъ, содержимый на средства:

Государственнаго Казначейства.				Земствъ, казачьихъ войскъ и общественныхъ организаций.			
Наименованіе должностей, лицъ и мѣста жительства.	Образовательный цензъ и годъ оконченія учебнаго заведенія.	Число лѣтъ службы въ настоящей должности.	Районъ дѣятельности.	Наименованіе должностей, лицъ и мѣста жительства.	Образовательный цензъ и годъ оконченія учебнаго заведенія.	Число лѣтъ службы въ настоящей должности.	Районъ дѣятельности.

Донская область.

И. И. о. Правительств. агронома Мих. Ант. Кушныренко - Кушныревъ (г. Новочеркасскъ).	В. 1902	1/3	Область.	И. Областной агрономъ Ив. Ант. Авиловъ (г. Новочеркасскъ).	В. 1892	2 1/4	Область.
Агрономъ при Област. Зем. Ком. Петр. Вас. Казновъ (г. Новочеркасскъ).	С. 1906	2	»	II. Окружные агрономы: Иванъ Мих. Мельникъ-Анатъевъ (ст. Константиновская).	С. 1908	1 1/4	1-й Донской округъ.
II. Агрономы Земл. Ком: Гавр. Евт. Кузнецовъ (сл. Александровка).	В. 1911	3/4	Южная ч. Ростовск. н/Д. округа.	Андріанъ Алек. Судаковъ (ст. Н. Чирская).	Н.	3 3/4	2-й Донской округъ.
Вл. Петр. Альтенгеймъ (г. Таганрогъ).	С. 1889	1 1/2	Южная часть Таганрогск. округа.	Серг. Ник. Грековъ (ст. Каменская).	В. 1904	3 3/4	Донецкій окр.
Эдм. Сигизм. Скорунскій (м. Лакедемоновка).	В. 1910	1/2	Западн. часть Таганрогск. округа.	Ив. Валент. Быдлинскій (ст. Урюпинская).	С.	3 2/3	Хоперскій округъ.
Ник. Георг. Яковлевъ (сл. Голодаевка).	С. 1891	1/2	Сѣверн. часть Таганрогск. округа.	Ал. Вас. Рыбаковъ (ст. Медвѣдицкая).	С.	1 1/4	Усть-Медвѣдицкій окр.
Бор. Ник. Троицкій (сл. Скасырская).	В. 1910	1/3	Донецкій окр.	Ив. Гр. Семеновъ (ст. Великокняжская).	С.	1 1/3	Сальскій окр.
Дм. Мих. Перепелицынъ (сл. Карповка).	С. 1905	1/3	2-й Донской округъ.	III. Завѣдыв. агрономич. дѣлопроизводствомъ: Серг. Ив. Семеновъ (г. Новочеркасскъ).	В. 1910	1/2	—
Викторъ Ив. Калиманъ (сл. Михайловка).	С. 1904	1 1/2	4 волости Усть-Медвѣд. округа.	Ив. Вас. Соколовъ (г. Новочеркасскъ).	С. 1899	1	»
Вас. Иос. Карякинъ (сл. Даниловка).	С. 1908	1	3 волости Усть-Медвѣд. округа.	Секретарь Вешенскаго с.-х. об-ва Вл. Лебежанскій (ст. Вешенская).	С.	3	ст. Вешенская.
Дм. Вас. Добровольскій (сл. Султанъ-Сали).	С.	4	Сѣверн. часть Ростовск. н/Д. округа.	Секретарь Донецкаго с.-х. об-ва Мих. Ант. Калмыковъ (ст. Каменская).	С. 1901	2	Донецкій окр.
Конст. Мих. Зубриловъ (сл. Кунава).	В.	4	Сѣверн. часть Хоперскаго округа.	Секретарь Донскаго об-ва с.-х. Ал-дръ Ал-др. Калужскій (г. Новочеркасскъ).	В. 1892	1	—
V. Сельско-хозяйств. старости Земл. Ком.: Дм. Ив. Каминскій (с. Лакоземеновка).	Н. 1910	1 1/2	—	Секретарь Криворожскаго об-ва с.-х. К. В. Шаурель (ст. Миллерово).	С.	—	—
Анд. Дмитр. Никитинъ (Вѣглицкая Коса).	Н. 1911	1/2	—	Секретарь Калачевскаго н/Д. с.-х. об-ва Вл. Мих. Державинъ (хут. Калачевъ).	С. 1893	1	2-й Донской округъ.
Иос. Франшенко (с. Натальевка).	Н. 1906	1/3	—	Секретарь Миллеровск. об-ва с.-х. Серг. Сем. Масловъ (ст. Миллерово).	С. 1907	1/3	—
Петр. Никиф. Устиновъ (с. Весело-Вознесенска).	Н. 1910	2/3	—	Секретарь Хоперскаго об-ва с.-х. Ив. Фед. Сергѣевъ (ст. Урюпинская).	С. 1910	1	Хоперскій округъ.

Агрономическій персоналъ, содержимый на средства:

Государственнаго Казначейства.				Земствъ, казачьихъ войскъ и общественныхъ организаций.			
Наименованіе должностей, лицъ и мѣста жительства.	Образовательный цензъ и годъ окончания учебнаго заведенія.	Число лѣтъ службы въ настоящей должности.	Районъ дѣятельности.	Наименованіе должностей, лицъ и мѣста жительства.	Образовательный цензъ и годъ окончания учебнаго заведенія.	Число лѣтъ службы въ настоящей должности.	Районъ дѣятельности.
Ник. Як. Тимофѣевъ (сл. Милость-Куракина).	С. 1911	2/3	—	Секретарь Шумилинск. с.-х. об-ва Гр. Ант. Улитинъ (хут. Шумилинъ).	С. 1896	7	5 станицъ.
Зах. Мих. Голицынъ (сл. Дмитріевка).	Н. 1900	1	—	Секретарь Казанско-Мигулинскаго с.-х. об-ва Мих. Ал-др. Поповъ (ст. Казанская).	С. 1896	5	2 станицы.
Ник. Юс. Кириченко (сл. Голодаевка).	Н. 1911	1/3	—	Секретарь Таганрогскаго с.-х. об-ва Ал. Петр. Нелюдовъ (с. Амвросіевка).	В. 1906	11	Таганрогскій округъ.
Евг. Вл. Аксеновъ (сл. Дмитріевка).	Н. 1911	1/3	—	Секретарь Весело-Побѣдинскаго с.-х. об-ва Серг. Ник. Демьяновъ (с. Веселая Побѣда).	С. 1906	2	Ростовск. окр.
Гр. Фед. Манохинъ (сл. Кагальникъ).	Н. 1910	3/4	—	IV. Участков. агрономы:			
Гр. Як. Кратенко (сл. Александровка).	Н. 1911	3/4	—	Сем. Ник. Коломойцевъ (ст. Каменская).	С.	13/4	2 станицы.
Тих. Ив. Тонконоговъ (сл. Мачиха).	Н. 1911	1/3	—	Фед. Мих. Михо (ст. Митякинская).	Н. 1905	21/4	»
Илья Льв. Михѣевъ (сл. Карново-Обрывская).	Н. 1911	1/3	—	Ник. Вас. Патычкинъ (ст. Вешенская).	С. 1908	13/4	»
Ант. Варѳ. Млашенко (сл. Даниловка).	Н. 1909	3/4	—	Як. Вас. Каплунъ (хут. Обливскій).	С. 1887	23/4	»
Мих. Кир. Шапкинъ (сл. Михайловка).	Н. 1888	3/4	—	Вас. Петр. Аввакумовъ (хут. Калачъ н/Д.).	С. 1880	23/4	3 станицы.
VI. Специалистъ по животноводству Ник. Викт. Петровъ (г. Нахичеванъ на Дону).	В. 1888	5	Донская, Кубанская, Терская области и Ставроп. губ.	Свят. Ник. Кадуковъ (ст. Кременская).	С. 1906	23/4	1 станица.
VII. Инструкторы:				Ник. Ник. Левитскій (ст. Курмоярская).	С. 1883	21/2	3 станицы.
По сельскому хозяйству Еф. Серг. Пулиховъ (сл. Голодаевка).	Н. 1910	3/4	—	Ив. Тр. Коцій (ст. Клѣтская).	С. 1908	23/4	»
Зах. Мих. Голицынъ (с. Саринно-Голодаевка).	Н. 1909	1/3	—	Вас. Ив. Стародубовъ (ст. Алексѣевская).	Н. 1903	21/4	2 станицы.
По полеводству:				Мих. Ив. Петровъ (ст. Константиновская).	С. 1907	1/2	5 станицъ.
Як. Ант. Рейтеровскій (г. Ставрополь).	С. 1910	11/2	—	Ст. Кон. Дѣдовъ (ст. Казанская).	Н. 1899	1	2 станицы.
Мих. Мих. Мигачевъ (с. Матвѣевъ-Курганъ).	С. 1909	11/4	Таганрогскій уѣздъ.	Пав. Ал-др. Зафтоновъ (ст. Владимірская).	С. 1892	3/4	1 станица.
Бор. Ник. Щеголевъ (г. Ростовъ на Дону).	Н. 1910	11/2	Импер. Доно-Куб.-Терское об-во с.-х. Область.	Ив. Ал. Калабуховъ (ст. У.-Б. Калитвенская).	С. 1903	1/2	2 станицы.
По машиностроенію Арх. Мих. Пошовъ (г. Ростовъ на Дону).	В. 1910	—	—	Ив. Сем. Мещеряковъ (ст. Мечетинская).	С. 1898	1/4	1 станица.
IX. Завѣдыв. Ростово-Нахичев. машиноиспытательной ст. Ник. Петр. Соколовъ (Ростовъ н/Д).	В. 1907	3	—				
Завѣд. Донскимъ опытно-полемъ И. Д. Колесниковъ (ст. Персіяновка).	В. 1889	17	—				

Агрономическій персоналъ, содержимый на средства:

Государственнаго Казначейства.			Земствъ, казачьихъ войскъ и общественныхъ организаций.				
Наименованіе должностей, лицъ и мѣста жительства.	Образовательный цензъ и годъ окончания учебнаго заведенія.	Число лѣтъ службы въ настоящей должности.	Районъ дѣятельности.	Наименованіе должностей, лицъ и мѣста жительства.	Образовательный цензъ и годъ окончания учебнаго заведенія.	Число лѣтъ службы въ настоящей должности.	Районъ дѣятельности.
				V. Сельско - хоз. староста—предсѣд. Самсоньевскаго с.-х. об-ва Ив. Ник. Маркинъ (хут. Чувильдѣевъ).	Д.	3	5 станицъ.
				VI. Специалистъ по почвовѣдѣнію и меліорациі Вл. Ѳед. Богачевъ (г. Новочеркасскъ).	В. 1872	3 $\frac{3}{4}$	Область.
				VII. Инструкторы: По садоводству П. Гр. Шерстюковъ (г. Новочеркасскъ).	Н.	$\frac{3}{4}$	»
				По сельскому хозяйству Леон. Вас. Кирилловъ (гор. Новочеркасскъ).	С. 1884	2 $\frac{1}{2}$	»
				По виноград. и винодѣлію Пав. Ѳед. Максимовъ (г. Новочеркасскъ).	Н. 1878	1 $\frac{1}{4}$	»
				По пчеловод. и шелководству Вас. Ал. Раздоркинъ (г. Новочеркасскъ).	Н. 1910	1	»
				По птицеводству Серг. Ник. Андреевъ (г. Новочеркасскъ).	С.	2 $\frac{2}{3}$	»
				По полеводству: При Вешенскомъ с.-х. об-вѣ Тим. Наз. Свиридовъ (хут. Грушевскій).	Н. 1907	$\frac{1}{2}$	—
				При Верхн.-Тиховскомъ с.-х. об-вѣ Мих. Кон. Дѣдовъ (хут. Верхняковскій).	Н. 1896	$\frac{3}{4}$	—
				При Донецк. с.-х. об-вѣ Ник. Ал. Рышковъ (ст. Тарасовка).	Н.	—	—
				При Деркульскомъ с.-х. об-вѣ Гавр. Ем. Шульга (сл. Машлыкина).	Н. 1911	$\frac{1}{6}$	—
				При Криворожскомъ с.-х. об-вѣ Ав. Діон. Маловичко (сл. Криверожская).	Н. 1905	2	—
				Посадоводству—Гурѣевъ (сл. Криворожская).	Н.	—	—
				При Калачевскомъ с.-х. об-вѣ: Гр. Аф. Кривошеинъ (ст. Качалинская).	Н.	1	—

Агрономическій персоналъ, содержимый на средства:

Государственнаго Казначейства.			Земствъ, казачьихъ войскъ и общественныхъ организацій.				
Наименованіе должностей, лицъ и мѣста жительства.	Образовательный цензъ и годъ окончания учебнаго заведенія.	Число лѣтъ службы въ настоящей должности.	Районъ дѣятельности.	Наименованіе должностей, лицъ и мѣста жительства.	Образовательный цензъ и годъ окончания учебнаго заведенія.	Число лѣтъ службы въ настоящей должности.	Районъ дѣятельности.
				Дм. Еф. Юрасовъ (ст. Трехъ-Островянская).	Н.	1	—
				По полеводству при Миллеровск. с.-х. об-вѣ Марк. Ст. Сизіонъ (пос. Тренивка).	Н. 1903	1 $\frac{3}{4}$	—
				По садоводству при Шумилинскомъ с.-х. об-вѣ Ал. Вас. Ребрѣвъ (хут. Шумилинъ).	Н. 1897	3	—
				Тоже по полеводству Иги. Гавр. Ефремовъ (хут. Шумилинъ).	Н. 1904	2	—
				По полеводству при Казанско-Мигулинскомъ с.-х. об-вѣ Тих. Ник. Щербина (ст. Казанская).	Н.	5	—
				Тоже по садоводству Вас. Вас. Брызгалинъ (ст. Казанская).	Н.	2	—
				VIII. Завѣдывающ. с.-х. складами:			
				При Донецк. с.-х. об-вѣ Ив. Ѳед. Широковъ (ст. Каменская).	С. 1872	1	—
				Ал. Ив. Макаровъ (ст. Каменская).	Н. 1887	3	—
				Викт. Ив. Хоперскій (у. Бѣлокалитовъ).	С.	4	—
				Ефр. Як. Мельниковъ (ст. Вешенская).	Н. 1884	8	—
				При Донскомъ об-вѣ с.-х. Викт. Адам. Фиберъ (г. Новочеркасскъ).	В. 1897	6	—
				При Миллеровск. с.-х. об-вѣ Кон. Куз. Лось (Миллерово).	Н. 1882	$\frac{3}{4}$	—
				При Хоперскомъ с.-х. об-вѣ Викт. Матв. Матвѣвъ (ст. Урюпинская).	Н. 1873	2	Хоперскій окр.
				Пав. Ив. Мордвинцевъ (ст. Филоново).	Н. 1885	6	—
				При Шумилинскомъ с.-х. об-вѣ Ал. Кап. Автономовъ (хут. Шумилинъ).	Н.	1	—

Агрономическій персоналъ, содержимый на средства:

Государственнаго Казначейства.			Земствъ, казачьихъ войскъ и общественныхъ организаций.				
Наименованіе должностей, лицъ и мѣста жительства.	Образовательный цензъ и годъ окончания учебнаго заведенія.	Число лѣтъ службы въ настоящей должности.	Районъ дѣятельности.	Наименованіе должностей, лицъ и мѣста жительства.	Образовательный цензъ и годъ окончания учебнаго заведенія.	Число лѣтъ службы въ настоящей должности.	Районъ дѣятельности.
				Ник. Тит. Какуринъ (ст. Казанская).	Н.	5	—
				При Казанско-Мигулинскомъ с.-х. об-вѣ Дм. Кап. Раздрокинъ (ст. Казанская).	Н.	1	—
				При Самсоновскомъ с.-х. об-вѣ Ал. Петр. Фрянсковъ (хут. Чувильдѣевъ).	Н. 1889	1	—
				При Калачевскомъ об-вѣ с.-х. завѣд. питомникомъ Петръ Еф. Юрасовъ (ст. Иловлинская).	Н.	1	—
				Завѣдующ. опытн. учрежденіями при Миллеровскомъ об-вѣ с.-х. г. Тицигротъ (ст. Миллерово).	С. 1889	1 ¹ / ₈	—
				Завѣдыв. показ. полемъ при Весело-Побѣдинскомъ с.-х. об-вѣ Серг. Никол. Демьяновъ (с Веселая Побѣда).	С. 1906	2	—
				И. о. завѣдыв. опытнымъ полемъ при Таганрогскомъ об-вѣ с.-х. Ал. Ник. Евдокимовъ (Опытное поле).	Н. 1909	1/2	—
				Завѣдывающ. опытнымъ полемъ при И. Доно-Куб.-Терскомъ об-вѣ с.-х. Анан. Ант. Даниленко (г. Ростовъ в/Д.).	В. 1906	1	—
				Завѣдыв. метеорол. станц. Ник. Георг. Новиковъ (г. Ростовъ в/Д.).	Н. 1908	1	—

Екатеринославская губернія.

І. Уполномоченный по с.-х. части Мих. Зах. Воронцовъ (г. Екатеринославъ).	В. 1880	4	Губернія.	І. Губернскій агрономъ Яв. Арх. Поляковъ (г. Екатеринославъ).	В. 1897	1/4	Губернія.
Агрономъ Губ. Земл. Комис. Сем. Ал. Петровъ (г. Екатеринославъ).	В. 1906	1/4	»	Помощники губер. агронома:			
VI. Специалисты:				По завѣдыв. контролн. сѣм. станціей Ил. Ал. Кожвииковъ (г. Екатеринославъ).	В. 1898	1/4	»
По животноводству Вас. Андр. Васильевъ (г. Екатеринославъ).	С. 1896	3	»	По завѣд. с.-х. агентур. въ Америкѣ — Ал-дръ Ст. Львовъ (г. Екатеринославъ).	В. 1898	2	»

Агрономическій персоналъ, содержимый на средства:

Государственнаго Казначейства.			Земствъ, казачьихъ войскъ и общественныхъ организацій.				
Наименованіе должностей лицъ и мѣста жительства.	Образовательный цензъ и годъ окончания учебнаго заведенія.	Число лѣтъ службы въ настоящей должности.	Районъ дѣятельности.	Наименованіе должностей лицъ и мѣста жительства.	Образовательный цензъ и годъ окончания учебнаго заведенія.	Число лѣтъ службы въ настоящей должности.	Районъ дѣятельности.
Завѣдыв. опытными участк. съ кукурузой и др. кормов. растен. Вик. Вик. Талановъ (гор. Екатеринославъ).	В. 1909	1	Екатеринослав., Херсонск., Харьковск., Таврич. губерніи, Обл. Войска Донск. и Куб. область.	Тоже Юс. Бор. Розень (г. Миннеаполисъ).	В. 1907	3	Соединенные Штаты.
				Тоже Ив. Вас. Емельяновъ (г. Миннеаполисъ).	В. 1909	2	»
				III. Завѣдыв. агроном. дѣлопр.: II. К. Кулешовъ (г. Екатеринославъ).	Н. 1889	4	Губернія.
По виноград. и винодѣлію при Тавр.—Ек. Комитетѣ. Вив. и Виногр. Е. А. Дзюбинъ (гор. Екатеринославъ).	—	¼	Губернія.	Андр. Ив. Пацаль (гор. Екатеринославъ).	Н. 1905	3	»
VII. Инструкторъ по пчеловодству Як. Льв. Подгорскій (г. Екатеринославъ).	С. 1879	2	»	IX. Завѣдыв. мастерской нагл. пособ. по сел.-хоз. Ив. Ив. Стрѣльцовъ (гор. Екатеринославъ).	Н. 1894	2	»
				Помощникъ завѣд. контрольной сѣмен. станц. Ил. Ал. Свѣчаревскій (гор. Екатеринославъ).	Н. 1898	4	»

Александровскій уѣздъ.

II. Агроном. Землеустр. Ком. Ал. Ив. Пельцеръ (с. Воскресенка).	В. 1909	1½	Уѣздъ.	II. Уѣздн. агрономъ Ал-дръ Ефр. Шейкинъ (г. Александровскъ).	В. 1910	2	Уѣздъ.
V. Сельско-хоз. староста Евг. Іуд. Кудрицкій (с. Воскресенка).	Н. 1911	¾	5 волостей.	III. Завѣдыв. агрономич. дѣлопр.: Петръ Порф. Курило (с. Успѣловка).	Н.	¼	—
				Авт. Фед. Бугаенко (г. Александровскъ).	Н.	¾	Покровская волость.
				Секретарь Покровскаго с.-х. общества Еф. Наз. Чулановскій (с. Покровское).	Н. 1908	1	»
				IV. Участков. агрономы: Пав. Кон. Сокологорскій (с. Гавриловка).	С. 1907	2	4 волости.
				Ал-дръ Никан. Щербининъ (с. Гулай-Поле).	С. 1907	1½	»
				Илл. Ив. Балановъ (с. Цареконстантиновка).	С. 1905	2	»
				Вяч. Ив. Вержбицкій (с. Бол.-Михайловка).	С. 1905	1½	2 волости.

Агрономическій персоналъ, содержимый на средства:

Государственнаго Казначейства.				Земствъ, казачьихъ войскъ и общественныхъ организацій.			
Наименованіе должностей лицъ и мѣста жительства.	Образовательный цензъ и годъ окончания учебнаго заведенія.	Число лѣтъ службы въ настоящей должности.	Районъ дѣятельности.	Наименованіе должностей лицъ и мѣста жительства.	Образовательный цензъ и годъ окончания учебнаго заведенія.	Число лѣтъ службы въ настоящей должности.	Районъ дѣятельности.
				Викт. Данил. Прокопецъ (с. Новониколаевка).	С. 1908	1	3 волости.
				Вас. Авкс. Крюковъ (с. Михайловка).	С. 1911	3/4	5 волостей.
				VIII. Инструкторъ по садоводству Анат. Ал-др. Толмачевъ (гор. Александровскъ).	С.	3/4	Уѣздъ.
				VIII. Завѣд. сельско-хоз. складами:			
				Мих. Ник. Смирновъ (г. Александровскъ).	С. 1892	11	»
				Ив. Сем. Прокопенко (с. Покровское).	Д.	10	»
				Исид. Як. Яценко (с. Гавриловка).	Д.	7	»
				Еф. Ив. Бардаковъ (с. Гуляй-Поле).	Д.	9	»
				Мак. Ив. Коваленко (с. Пологи).	Д.	3	»
				Петръ Харл. Даниленко (с. Цареконстантиновка).	Д.	1	—
				Петръ Сем. Суминъ (с. Жеребець).	Д.	10	—
				Як. Ив. Коваленко (с. Конскіе Раздоры).	Д.	10	—

Бахмутскій уѣздъ.

II. Агрон. Земл. Ком. Петръ Алек. Алекторовъ (с. Голицыновка).	С. 1905	2	Уѣздъ.	II. Уѣздный агрономъ. Вакансія.			
V. Сельско-хоз. старосты Земл. Ком.: Ив. Вас. Побѣгаило (Голицыновскіе хутора).	Н. 1910	1	1 волость.	IV. Участков. агрономы: Ив. Вас. Завадскій (с. Троицкое).	В.	1	4 волости.
Кал. Фед. Гончаренко (Андреевскіе хутора).	Н. 1910	1	»	Ил. Ан. Суяровъ (с. Гришино).	В.	1	5 волостей.
				VII. Инструкторы: По садоводству Никол. Митр. Писаренко (г. Бахмутъ).	Н.	1	Уѣздъ.
				По землеустройству Фил. Сем. Соловьевъ (г. Бахмутъ).	С. 1891	4	»

Агрономическій персоналъ, содержимый на средства:

Государственнаго Казначейства.				Земствъ, казачьихъ войскъ и общественныхъ организаций.			
Наименованіе должностей лицъ и мѣста жительства.	Образовательный цензъ и годъ оконченія учебнаго заведенія.	Число лѣтъ службы въ настоящей должности.	Районъ дѣятельности.	Наименованіе должностей лицъ и мѣста жительства.	Образовательный цензъ и годъ оконченія учебнаго заведенія.	Число лѣтъ службы въ настоящей должности.	Районъ дѣятельности.

Верхнеднѣпровскій уѣздъ.

П. Агрономъ Земл. Ком. Сер. Ив. Батуричъ (с. Троицкое).	С.	2	Уѣздъ.	П. Уѣздный агрономъ Ал-дръ Ив. Поплавскій (г. Верхнеднѣпровскъ).	В.	1/4	Уѣздъ.
	1884				1884		
V. Сельскохоз. старосты Земл. Ком.:				III. Завѣдыв. агрономич. дѣлопроизв. Юс. Петр. Кравцовъ (г. Верхнеднѣпровскъ).	С.	1	»
Маке. Наум. Шостаки (с. Троицкое).	Н.	1/3	»	Секретари с.-х. об-въ:	1906		
Фил. Емел. Пилипенко (с. Троицкое).	Н.	1/3	»	Весело - Терновскаго — Вас. Ив. Алещенко (с. Веселые Терны).	Н.	3	3 волости.
	1911				1907		
				Желтянскаго—Фед. Ник. Голота (с. Желтое)	Н.	1	2 волости.
					1904		
				Куцеволовскаго — Ант. Фед. Бассій (с. Куцеволовка).	Н.	1 1/3	2 волости.
					1910		
				Саксаганскаго—Ал.Фирс. Роевъ (с. Саксагань).	С.	1	1 волость.
					1911		
				Софійевскаго—Пав. Андр. Васьковскій (с. Софійевка).	Н.	1 1/2	2 волости.
					1904		
				В. Хуторскаго—Ив. Серг. Ростовцевъ (с. Вольные хутора).	Н.	3 1/2	3 волости.
					1901		
				Зеленовскаго г. Гавришъ (ст. Зеленое).	Н.	1	1 волость.
					1904		
				Комисаровскаго г. Середенко (с. Комисаровка).	Н.	1 1/4	2 волости.
					1908		
				Лиховскаго г. Юхно (с. Лиховка).	Н.	1901	—
				Семеновскаго г. Калашниковъ (с. Семеновка).	Н.	1/4	—
					1901		
				Анновскаго г. Маренничъ (с. Анновка).	Н.	1/6	—
				IV. Участков. агрономы:			
				Арх. Ст. Бурдюгова (гор. Верхнеднѣпровскъ).	В.	1	4 волости.
					1907		
				Плат. Акинф. Малютинъ (с. Лиховка).	С.	1 2/3	6 волостей.
					1904		
				Ив. Эм. Лебедевъ (с. Саксагань).	В.	—	4 волости.
					1910		
				Ст. Карп. Руденко (с. Божедаровка).	В.	1 3/4	3 волости.
					1910		
				Алек. Григ. Маличъ (с. Веселые Терны).	В.	1 1/4	5 волостей.
					1909		

Агрономическій персоналъ, содержимый на средства:

Государственнаго Казначейства.			Земствъ, казачьихъ войскъ и общественныхъ организацій.				
Наименованіе должностей лицъ и мѣста жительства.	Образовательный цензъ и годъ окончанія учебнаго заведенія.	Число лѣтъ службы въ настоящей должности.	Районъ дѣятельности.	Наименованіе должностей лицъ и мѣста жительства.	Образовательный цензъ и годъ окончанія учебнаго заведенія.	Число лѣтъ службы въ настоящей должности.	Районъ дѣятельности.
				VI. Инструкторъ по садоводству Гр. Діон. Топчиевъ (г. Верхнедѣпровскъ).	Н. 1910	—	Уѣздъ.
				VIII. Завѣд. с.-х. складами:			
				Ник. Петр. Сербинъ (гор. Верхнедѣпровскъ).	С.	1½	»
				Петр. Ник. Ястребовъ (с. Саксагань).	С.	1/3	»
				Вл. Ник. Харченко (гор. Верхнедѣпровскъ).	С. 1905	1½	»
				Авг. Авг. Гессе (г. Верхнедѣпровскъ).	Н. 1892	1½	»
				IX. Завѣдыв. опытн. полемъ Верхнедѣпровскаго с.-х. об-ва Ал-дръ Ал-др. Левицкій (г. Верхнедѣпровскъ).	В. 1898	1	—
				Помощники его:			
				Ив. Фил. Патыка (гор. Верхнедѣпровскъ).	Н. 1906	4	—
				Корн. Мих. Коршъ (гор. Верхнедѣпровскъ).	Н. 1908	1	—

Екатеринославскій уѣздъ.

II. Агроном. Земл. Ком. Ник. Викт. Буниинъ (г. Никополь).	С. 1893	1	Уѣздъ.	II. Уѣздн. агрономъ Петръ Мих. Кумовъ (г. Екатеринославъ).	В. 1904	1	Уѣздъ.
V. Сельско-хоз. староста Земл. Ком. Кон. Андр. (Дорощенкос. Бѣленькое).	Н. 1911	1/3	»	III. Завѣд. агроном. дѣлопроизв. П. С. Соляникъ (г. Екатеринославъ).	Н. 1908	3	»
				Секретарь Покровскаго с.-х. об-ва Н. К. Кужелевъ (с. Покровское).	С. 1892	2	—
				IV. Участк. агрономы:			
				Мих. Ив. Шитиковъ (с. Кринички).	В. 1911	1	8 волостей.
				Серг. Андр. Гредескуль (с. Соленое).	С. 1901	3	6 волостей.
				Стеф. Иван. Елисеѣвъ (г. Никополь).	С. 1899	3	8 волостей.
				Кир. Ив. Павликъ (с. Томаковка).	В. 1908	1	6 волостей.
				VIII. Завѣдыв. сел.-хоз. складами:			
				М. Е. Шейбинъ (г. Екатеринославъ).	С. 1907	2	—

Агрономическій персоналъ, содержимый на средства:

Государственнаго Казначейства.				Земствъ, казачьихъ войскъ и общественныхъ организаций.			
Наименованіе должностей, лицъ и мѣста жительства.	Образовательный цензъ и годъ окончания учебнаго заведенія.	Число лѣтъ службы въ настоящей должности.	Районъ дѣятельности.	Наименованіе должностей, лицъ и мѣста жительства.	Образовательный цензъ и годъ окончания учебнаго заведенія.	Число лѣтъ службы въ настоящей должности.	Районъ дѣятельности.
				г. Савельевъ (с. Томаковка).	Н.	1	—
				IX. Управляющій земскимъ имѣніемъ Вл. Ник. Мацкѣвичъ (хут. Отрадный).	С. 1893	7	Земск. имѣніе.
				Завѣдывающій питомникомъ въ земскомъ имѣніи М. Н. Старкъ (хут. Отрадный).	Н. 1900	1	—

Маріупольскій уѣздъ.

II. Агрономъ Земл. Ком. Дм. Анд. Стукановскій (с. Платоновка).	С. 1903	2	Уѣздъ.	II. Уѣздн. агрономъ Ник. Авт. Степовскій (г. Маріуполь).	В. 1909	1/4	Уѣздъ.
V. Сельско-хоз. старосты Земл. Ком.:				III. Завѣдыв. агроном. дѣлопроизв. Як. Фил. Веденскій (г. Маріуполь).	Н. 1909	1	—
Серг. Георг. Загребельный (с. Платоновка).	Н. 1910	3/4	»	Секретари с.-х. об-въ:			
Мих. Степ. Коваленко (с. Платоновка).	Н. 1910	2/3	»	Благодатовскаго — Анат. Ник. Стременко (с. Благодатное).	Н. 1907	1	1 волость.
				Урзуфскаго Петръ Влад. Стременцовъ (с. Урзуфъ).	Н. 1909	1	»
				Улаклицкаго — Алек. Еф. Бондаренко (с. Улаклы).	Н. 1908	1	»
				IV. Участков. агрономы:			
				Ник. Павл. Михайловъ (с. Благодатное).	С. 1891	3	4 волости.
				Карль Ив. Лейрихъ (с. Игнатъевка).	С. 1907	1	5 волостей.
				Генр. Генр. Гауптъ (с. Темрюкъ).	С. 1908	2	6 волостей.
				Алек. Митр. Борисовъ (с. Б. Янисоль).	С. 1898	2	7 волостей.
				Вас. Мих. Катаевъ (с. Еленовка).	С. 1900	1/4	3 волости.
				Ис. Ст. Бурдюговъ (гор. Маріуполь).	В. 1911	1/2	—
				Пант. Феокт. Назаренко (г. Маріуполь).	В. 1911	—	»
				VII. Инструкторъ по садоводству Арк. Троф. Щербакъ (г. Маріуполь).	С. 1900	—	Уѣздъ.

Агрономическій персоналъ, содержимый на средства:

Государственнаго Казначейства.				Земствъ, казачьихъ войскъ и общественныхъ организаций.			
Наименованіе должностей лицъ и мѣста жительства.	Образовательный цензъ и годъ окончания учебнаго заведенія.	Число лѣтъ службъ въ настоящей должности.	Районъ дѣятельности.	Наименованіе должностей лицъ и мѣста жительства.	Образовательный цензъ и годъ окончания учебнаго заведенія.	Число лѣтъ службъ въ настоящей должности.	Районъ дѣятельности.
				VIII. Завѣд. с.-х. складомъ Афан. Ал-др. Левицкій (г. Мариуполь).	С. 1882	9	—
				IX. Завѣдыв. районнымъ опытнымъ полемъ Ив.Ник. Архангельскій (г. Мариуполь).	В. 1909	¼	—

Новомосковскій уѣздъ.

II. Агрон. Земл. Ком. Ник. Дм. Патринъ (с. Перещипино).	С. 1889	¼	Уѣздъ.	II. Уѣздн. агрономъ Ив. Як. Рейхманъ (г. Новомосковскъ).	В. 1901	10	6 волостей.
V. Сельско-хоз. старосты Земл. Ком.: Аф. Мих. Аникинъ (с. Перещипино).	Н. 1910	¾	1 волость.	III. Завѣдыв. агрономич. дѣлопроизв. Ст. Гер. Рубанъ (г. Новомосковскъ).	Н.	8	»
Ник. Фед. Раздорскій (г. Новомосковскъ).	Н. 1910	¾	»	Секретари с.-х. об-въ: Грушевско-Александровскаго—Кондр. Мих. Полтавецъ (д. Грушевка).	Н. 1905	4	—
				Перещипинскаго—Ст.Ст. Писаревъ (с. Перещипино).	Н.	—	—
				IV. Участков. агрономы: Влад. Ан. Куриленко (с. Попасное).	В. 1911	1	5 волостей.
				Як. Фом. Торохтій (с. Перещипино).	Н.	3	»
				Ал. Полик. Шилинъ (с. Починософѣевка).	С.	1	»
				Ник. Фед. Трелке (Гупаловка).	С.	1	8 волости.
				Ник. Митр. Наслѣдышевъ (с. Петриковка).	В.	1	3 волости.
				Ник. Георг. Бохоновъ (с. Елисаветъ-Хорошево).	В.	1	4 волости.
				VII. Инструкторы по садоводству: Гр. Мих. Косицынъ (с. Балановка).	Н.	4	Уѣздъ.
				Тим. Ив. Сытникъ (с. Балановка).	Н.	6	»
				Практикантъ по полеводству Влад. Митр. Захаровъ (г. Новомосковскъ).	Н.	1	—
				VIII. Завѣд. с.-х. складами: Петр. Вас. Складневъ (г. Новомосковскъ).	Н.	1	—

Агрономическій персоналъ, содержимый на средства:

Государственнаго Казначейства.				Земствъ, казачьихъ войскъ и общественныхъ организаций.			
Наименованіе должностей лицъ и мѣста жительства.	Образовательный цензъ и годъ окончания учебнаго заведенія.	Число лѣтъ службы въ настоящей должности.	Районъ дѣятельности.	Наименованіе должностей лицъ и мѣста жительства.	Образовательный цензъ и годъ окончания учебнаго заведенія.	Число лѣтъ службы въ настоящей должности.	Районъ дѣятельности.
				Ал-дра Петр. Самохина (с. Петриковка).	Н.	9	—
				Ив. Гавр. Кокамбо (с. Перещенино).	Н.	3	—
				Ив. Як. Бурлаенко (с. Гупаловка).	Н.	7	—
				Мих. Дан. Мясофдъ (с. Попасное).	Н.	1	—
				IX. Завѣдыв. показ. полемъ Перещенинск. об-ва с.-х. Полик. Гр. Ткачъ. (с. Перещенино).	—	2	—

Павлоградскій уѣздъ.

II. Агрономъ Земл. Ком. Юс. Фед. Томашевъ (с. Александровское).	С. 1906	1½	Уѣздъ.	II. Уѣздный агрономъ Викт. Ив. Солохненко (гор. Павлоградъ).	В. 1906	½	Уѣздъ.
V. Сельс. хоз. старосты Земл. Ком.:				IV. Участков. агрономы:			
Петръ Андр. Тонконогъ (с. Вязовва).	Н. 1911	2/3	1 волость.	Алек. Стеф. Гладченко (пос. Лозовая).	В. 1908	2	8 волостей.
Степ. Юсиф. Лысенко (с. Терновка).	Н. 1911	2/3	»	Оск. Як. Заринъ (с. Петропавловка).	С. 1901	—	7 волостей.
				Ник. Андр. Сергѣевъ (с. Васильковка).	С. 1902	¼	»
				VIII. Завѣд. с.-х. складами:			
				Фед. Фед. Волошко (гор. Павлоградъ).	Н. 1904	2/3	—
				Петр. Ив. Раковичъ пос. (пос. Лозовая).	Н.	¾	—
				Стеф. Фил. Сингуръ (с. Петропавловка).	Н.	3	—

Славносербскій уѣздъ.

II. Агрономъ Земл. Ком. Серг. Ман. Зарудскій (с. Вѣлое).	С. 1901	1¼	Уѣздъ.	II. Уѣздн. агрономъ Ив. Евд. Анненковъ (г. Луганскъ).	В. 1905	2½	Уѣздъ.
V. Сельско-хоз. старосты Земл. Ком.:				III. Завѣдыв. агрономич. дѣлопроизв. Ив. Павл. Лицманъ (гор. Луганскъ).	С. 1909	1½	»
Геор. Вас. Лошаковъ (хут. Юшино).	Н. 1911	¼	»	Секретари с.-х. обществъ:			
Троф. Панг. Завгородній (с. Макаровъ Яръ).	Н. 1911	¼	»	Николаевскаго — Георг. Ив. Щербаковъ (с. Николаевка).	Н. 1893	1	1 волость.

Агрономическій персоналъ, содержи́мый на средства:

Государственнаго Казначейства.				Земствъ, казачьихъ войскъ и общественныхъ организацій.			
Наименованіе должностей, лицъ и мѣста жительства.	Образовательный цензъ и годъ окончания учебнаго заведенія.	Число лѣтъ службы въ настоящей должности.	Районъ дѣятельности.	Наименованіе должностей, лицъ и мѣста жительства.	Образовательный цензъ и годъ окончания учебнаго заведенія.	Число лѣтъ службы въ настоящей должности.	Районъ дѣятельности.
				Ново-Анновскаго— Вас. Сем. Руденко (с. Черв. Бродъ).	Д.	1½	2 волости.
				IV. Участков. агрономы:			
				Вас. Бол. Знамеровскій (с. Церковное).	В.	½	4 волости.
				Ник. Павл. Игнатовъ (с. Чернухино).	В.	1¾	»
				Ал-дръ Ад. Унгернъ-Штернбергъ (м. Ивановка).	С.	2½	»
				Мих. Дм. Емалаки (с. Лозовая).	В.	½	»
				Петръ Петр. Миллеръ (с. Успенка).	В.	¼	»
				V. Сельско-хоз. староста при Крымскомъ с.-х. об-вѣ Дан. Дан. Кононовъ (с. Крымское).	Н.	1	1 волость.
				VII. Инструкторъ по садоводству Славяносерб. об-ва с.-х. Кир. Гр. Некраха (г. Луганскъ).	Н.	2	Питомникъ и фрукт. садъ.
				VIII. Завѣд. с.-х. складами:			
				Фил. Матв. Вашець (г. Луганскъ).	С.	13½	—
				Митр. Митр. Перфильевъ (м. Ивановка).	Н.	¾	—
				IX. Завѣдыв. опытными и показат. полями Славяносербскаго об-ва с.-х. Бор. Павл. Леонтовичъ (г. Луганскъ).	В.	1	Опыт. поле.

Казанская губернія.

I. Инспекторъ сельск. хозяйства Арс. Петр. Гор-таловъ (г. Казань).	В.	3	Губернія.	I. Губернскій агрономъ Ив. Ив. Штуцеръ (г. Казань).	В.	½	Губернія.
VI. Специалисты:				III. Завѣдыв. агрономич. дѣлопр. Серг. Ал. Свѣчниковъ (г. Казань).	В.	10	—
По животноводству Ил-люд. Христ. Сабининъ (г. Казань).	В.	2	»	VI. Специалистъ по пче-ловодству при Казанск. об-вѣ пч-ва Ал-дръ Евс. Хабачевъ (г. Казань).	С.	3	Губернія.
По луговодству Пант. Андр. Трухинъ (г. Казань).	В.	1	»	VII. Инструкторы:			
По молочному хозяйству Діом. Юс. Супруненко (г. Казань).	С.	2	»	По молочному хозяйству Андр. Март. Лепинъ (г. Казань).	Н.	1	»
	1886				1906		
	1894				1905		
	1899				1889		
	1906				1898		

Агрономическій персоналъ, содержимый на средства:

Государственнаго Казначейства.			Земствъ, казачьихъ войскъ и общественныхъ организаций.				
Наименованіе должностей лицъ и мѣста жительства.	Образовательный цензъ и годъ окончания учебнаго заведенія.	Число лѣтъ службы въ настоящей должности.	Районъ дѣятельности.	Наименованіе должностей лицъ и мѣста жительства.	Образовательный цензъ и годъ окончания учебнаго заведенія.	Число лѣтъ службы въ настоящей должности.	Районъ дѣятельности.
Мих. Ероф. Карпенковъ (г. Казань).	Н.	2	Губернія.	Мастеръ по маслодѣлю на с.-х. фермѣ Ник. Як. Павловъ (с.-х. ферма).	Н.	8	Губернія.
По полеводству Вячесл. Авт. Латвинъ (г. Казань).	С. 1910	1½	»	VIII. Завѣд. с.-х. складомъ Эд. Фед. Зауэръ (г. Казань).	С. 1884	7	»
По садоводству Георг. Ал-др. Деминъ (г. Казань).	Н. 1900	6	»	IX. Завѣдывающій плодовымъ питомникомъ Мар. Пв. Манцевичъ (г. Казань).	С. 1904	3	»
				Управляющ. с.-х. фермой Ал-дръ Петр. Лебедевъ (г. Казань).	С. 1900	3	»

Казанскій уѣздъ.

				II. Уѣздный агрономъ Ал-дръ Ал-др. Мельниковъ (г. Казань).	В. 1905	5	12 волостей.
				IV. Участк. агрономъ Серг. Ан. Кукарниковъ (г. Арскъ).	С. 1904	1	8 волостей.
				V. Сельско-хоз. старосты:			
				Дис. Ив. Лоскутовъ (с. Того шево).	Н. 1909	—	12 волостей.
				Вас. Гавр. Шереметьевъ (г. Арскъ).	Н. 1910	—	8 волостей.
				VII. Инструкторъ по пчеловодству при Казанск. об-вѣ пч-ва Ник. Мат. Толмачевъ (г. Казань).	С. 1906	½	—
				Практикантъ—инструкторъ по пчелов. при томъ же об-вѣ Вл. Петр. Касаткинъ (г. Казань).	С. 1901	—	—

Козьмодемьянскій уѣздъ.

				II. Уѣздный агрономъ Ив. Пасковъ (г. Козьмодемьянскъ).	С. 1899	8	8 волостей.
				IV. Участков. агрономъ Вас. Матв. Шишковъ (гор. Ишаки).	С. 1904	1	4 волости.
				V. Сел.-хоз. старосты:			
				Ег. Гр. Дербиловъ (с. Еласы).	Н. 1910	½	»

Агрономическій персоналъ, содержимый на средства:

Государственнаго Казначейства.			Земствъ, казачьихъ войскъ и общественныхъ организацій.				
Наименованіе должностей лицъ и мѣста жительства.	Образовательный цензъ и годъ оконченія учебнаго заведенія.	Число лѣтъ службы въ настоящей должности.	Районъ дѣятельности.	Наименованіе должностей лицъ и мѣста жительства.	Образовательный цензъ и годъ оконченія учебнаго заведенія.	Число лѣтъ службы въ настоящей должности.	Районъ дѣятельности.
				Ман. Павл. Аказѣвъ (с. Арда).	Н. 1910	1/2	4 волости.
				VII. Инструкторы по садоводству:			
				Петръ Иван. Утѣхинъ (г. Козьмодемьянскъ).	Н. 1898	1	Уѣздъ.
				Өед. Ив. Толстовъ (гор. Козьмодемьянскъ).	Н. 1909	1/2	»
				VIII. Завѣд. с.-х. складомъ Вас. Тим. Горшковъ (г. Козьмодемьянскъ).	Н. 1882	—	—
				IX. Завѣдыв. опытными полями Ев. Юс. Домашевичъ (г. Козьмодемьянскъ).	В. 1909	2	—

Лаишевскій уѣздъ.

				II. Уѣздн. агрономъ Ив. Ив. Терентьевъ (г. Лаишевъ).	С. 1906	3 1/2	Уѣздъ.
				IV. Участков. агрономы:			
				Ив. Ген. Петерсень (с. Пановка).	С.	1/3	7 волостей.
				Игн. Конст. Козловскій (с. Рыбная Слобода).	В.	1/3	»
				V. Сел.-хоз. старосты:			
				Пав. Сергѣев. Тарасовъ (г. Лаишевъ).	Н.	1 1/3	4 волости.
				Ал. Мак. Рачковъ (с. Пановка).	Н.	1 1/3	7 волостей.
				Ив. Ив. Мерулевъ (с. Рыбная Слобода).	Н.	1/3	»
				VI. Инструкторъ по садоводству Пав. Ман. Черняевъ (с. Масловка).	Н.	1/2	Уѣздъ.
				VIII. Завѣдыв. сел.-хоз. складомъ Ил. Петр. Марусейцевъ (г. Лаишевъ).	Н. 1885	6	—
				IX. Завѣдыв. опытн. полемъ Мих. Ан. Севитовъ (г. Лаишевъ).	В. 1897	2	—

Мамадышскій уѣздъ.

				II. Уѣздн. агрономъ Ник. Ив. Савиныхъ (г. Мамадышъ).	С. 1910	7 1/2	Уѣздъ.
--	--	--	--	--	------------	-------	--------

Агрономическій персоналъ, содержимый на средства:

Государственнаго Казначейства.				Земствъ, казачьихъ войскъ и общественныхъ организацій.			
Наименованіе должностей, лицъ и мѣста жительства.	Образовательный цензъ и годъ окончания учебнаго заведенія.	Число лѣтъ службы въ настоящей должности.	Районъ дѣятельности.	Наименованіе должностей, лицъ и мѣста жительства.	Образовательный цензъ и годъ окончания учебнаго заведенія.	Число лѣтъ службы въ настоящей должности.	Районъ дѣятельности.
				IV. Участков. агрономы:			
				Петр. Тих. Виноградовъ (Н. Чурилино).	С. 1911	1/3	4 волости.
				Ал. Конст. Моисеевъ (с. Кляуша).	С. 1910	1/2	5 волостей.
				V. Сел.-хоз. староста Ѳедотъ Варл. Поярковъ (с. Ново-Поселенное).	Н. 1905	—	—
				VII. Инструкт. по пчеловодству Афан. Максим. Моисеевъ (с. Диштли).	С.	—	Уѣздъ.
Свіяжскій уѣздъ.							
				II. Уѣздный агрономъ Ник. Павл. Алякринскій (г. Свіяжскъ).	С. 1902	1	Уѣздъ.
Спасскій уѣздъ.							
				II. Уѣздный агрономъ Ал-дръ Григор. Соколовъ (г. Спасскъ).	С. 1899	3	Уѣздъ.
				IV. Участков. агрономъ Петр. Ник. Командринъ (с. Базарные Матаки).	С. 1898	1 1/2	1/2 уѣзда.
				V. Сел.-хоз. старосты:			
				Ст. Ив. Мазуновъ (с. Кузнечиха).	Н. 1908	2	3 волости.
				Дм. Анис. Терехинъ (с. Пичкасы).	Н. 1906	2	»
				Петръ Павл. Блохинъ (с. Сиктерма).	Н. 1910	3/4	»
				Петръ Ив. Новоселовъ (с. Красная Слобода).	Н. 1910	3/4	»
				Гр. Серг. Сосновъ (с. Ромаданъ).	Н. 1910	3/4	»
				VIII. Завѣд. с.-х. складомъ Петръ Петр. Соколовъ (г. Спассъ).	Н. 1904	1	—
				IX. Завѣд. опытнымъ полемъ Ал. Ник. Прохоровъ (г. Казань).	В. 1904	1 1/2	—

Агрономическій персоналъ, содержимый на средства:

Государственнаго Казначейства.				Земствъ, казачьихъ войскъ и общественныхъ организаций.			
Наименованіе должностей лицъ и мѣста жительства.	Образовательный цензъ и годъ окончания учебнаго заведенія.	Число лѣтъ службы въ настоящей должности.	Районъ дѣятельности.	Наименованіе должностей лицъ и мѣста жительства.	Образовательный цензъ и годъ окончания учебнаго заведенія.	Число лѣтъ службы въ настоящей должности.	Районъ дѣятельности.

Тетюшскій уѣздъ.

				II. Уѣздный агрономъ Вяч. Дм. Журинъ (г. Тетюши).	С. 1904	1	9 волостей
				IV. Участков. агрономъ Петр. Сем. Карповъ (с. Шонгуты).	С. 1896	1	»
				V. Сел.-хоз. старосты: Григ. Ник. Никитинъ (г. Тетюши).	Н. 1910	1	»
				Мак. Павл. Скрюченковъ (с. Шонгуты).	Н. 1909	1	»
				VIII. Завѣдыв. сел.-хоз. складомъ Мих. Вас. Митягинъ (г. Тетюши).	Н. 1883	22	—

Царевококшайскій уѣздъ.

				II. Уѣздн. агрономъ Мих. Ст. Киртаевъ (г. Царевококшайскъ).	С. 1901	3¼	5 волостей.
				IV. Участков. агрономъ Конст. Ник. Мошковъ (с. Морки).	С. 1910	½	6 волостей.
				V. Сел.-хоз. староста Ал. Павл. Кирпичниковъ (с. Сотнуры).	Н. 1905	1/3	1 волость.
				VIII. Завѣд. с.-х. складами: Ник. Ив. Симоновъ (гор. Царевококшайскъ).	Н.	1	—
				Ив. Вас. Калагинъ (с. Морки).	Н.	6	—

Цивильскій уѣздъ.

				II. Уѣздный агрономъ. Вакансія.			
				IV. Участковый агрономъ Ив. Мит. Васильковъ (д. Туруново).	С. 1910	1	5 волостей.
				V. Сельско-хоз. староста Дм. Ал-др. Александровъ (г. Цивильскъ).	Н. 1904	7	—

Агрономическій персоналъ, содержимый на средства:

Государственнаго Казначейства.				Земствъ, казачьихъ войскъ и общественныхъ организаций.			
Наименованіе должностей, лицъ и мѣста жительства.	Образовательный цензъ и годъ оконченія учебнаго заведенія.	Число лѣтъ службы въ настоящей должности.	Районъ дѣятельности.	Наименованіе должностей, лицъ и мѣста жительства.	Образовательный цензъ и годъ оконченія учебнаго заведенія.	Число лѣтъ службы въ настоящей должности.	Районъ дѣятельности.

Чебоксарскій уѣздъ.

				IV Участков. агрономы: Кон. Ник. Ильинъ (г. Чебоксары).	С. 1898	$\frac{3}{4}$	5 волостей.
				Конст. Дм. Новицкій (д. Козловка).	С. 1906	$\frac{2}{3}$	6 волостей.
				IX. Завѣдыв. с.-х. хуторской школой Э. М. Цилить (школьное имѣніе).	Д.	$\frac{3}{4}$	—

Чистопольскій уѣздъ.

				IV. Участков. агрономы: Тих. Фед. Асановъ (г. Чистополь).	В. 1911	$\frac{3}{4}$	10 волостей.
				Викт. Вас. Сорокинъ (с. Кривозерки).	С. 1908	3	7 волостей.
				Вал. Мих. Колосовскій (с. Чулпаново).	С. 1910	$\frac{1}{4}$	4 волости.
				V. Сел.-хоз. старосты: Ник. Вас. Контевъ (г. Чистополь).	Д.	Н.	10 волостей.
				Ал. Фед. Козловъ (с. Кривозерки).	Н. 1910	1	7 волостей.
				Еф. Ник. Родигинъ (с. Чулпаново).	Н. 1910	1	4 волости.
				VII. Инструкторы: По садоводству Ник. Пор. Мионовъ (г. Чистополь).	Н. 1908	3	Уѣздъ.
				По пчеловодству Мих. Дм. Лебедевъ (с. Урганча).	С.	6	»
				IX. Завѣд. опыт. полемъ при Чистопольскомъ о-вѣ с.-х. Вас. Ник. Лукьяновъ (с. Зміево).	С. 1879	2	Опыт. поле.

Ядринскій уѣздъ.

				II. Уѣздный агрономъ Ал. Ал-др. Мельниковъ (г. Ядринъ).	С. 1899	2	Уѣздъ.
				V. Сельско-хозяйст. старосты: Бор. Гав. Гавриловъ (с. Убеево).	Н. 1911	$\frac{1}{2}$	4 волости.

Агрономическій персоналъ, содержимый на средства:

Государственнаго Казначейства.			Земствъ, казачьихъ войскъ и общественныхъ организаций.				
Наименованіе должностей лицъ и мѣста жительства.	Образовательный цензъ и годъ окончания учебнаго заведенія.	Число лѣтъ службы въ настоящей должности.	Районъ дѣятельности.	Наименованіе должностей лицъ и мѣста жительства.	Образовательный цензъ и годъ окончания учебнаго заведенія.	Число лѣтъ службы въ настоящей должности.	Районъ дѣятельности.
				Ник. Арс. Здоровъ (гор. Ядринъ).	Н. 1911	1/3	5 волостей.
				VIII. Завѣдыв. с.-х. складомъ Мих. Вас. Некрасовъ (г. Ядринъ).	Н.	1	—

Калужская губернія.

I. И. о. Правительств. агронома Ал-дръ Адам. Люсть (г. Калуга).	С. 1894	1/3	Губернія.	I. Губернскій агрономъ. Вакансія.			
VI. Специалистъ по культурѣ кормовыхъ растений Пав. Дав. Концловъ (г. Калуга).	В. 1902	—	Калужская, Тульская, Рязанская и Орловская г.г.	III. Завѣд. агроп. дѣлопр. Георг. Мих. Папиевъ (г. Калуга).	С. 1891	2/3	Губернія.
VII. Инструкторы:				VI. Агрономъ-лекторъ Вен. Мих. Яхнинъ (гор. Калуга).	В. 1906	1 1/2	»
По луговодству—Мавр. Янов. Трибульскій (г. Калуга).	В. 1910	1/3	Губернія.	VII. Инструкт. по садов. и огородамъ Мит. Фед. Миллеръ (г. Калуга).	Н. 1897	7	»
По молочному хозяйству—				Агроп. техники:			
Серг. Ив. Дмитрюковъ (г. Калуга).	Н. 1893	—	»	Ив. Петр. Лапшинъ (г. Калуга).	Н. 1905	2	»
Ал-дра Вас. Афанасьева (г. Калуга).	Н.	2	»	Ст. Ст. Киктовъ (г. Калуга).	С. 1868	2	»
По садоводству и огородамъ Фед. Никит.—Добровольскій (г. Калуга).	Н. 1893	9	»	VIII. Завѣдыв. сел.-хоз. складомъ Ник. Ник. Звѣревъ (г. Калуга).	Н. 1883	9	—
По пчеловодству—Ив. Дм. Ермолаевъ (г. Калуга).	С. 1891	5	»	IX. Лаборантъ агроп. лаборат. и контрол. сѣм. станции Барс. Мнац. Априамовъ (г. Калуга).	В. 1909	2	—

Боровскій уѣздъ.

V. Сельскохоз. староста Земл. Ком. Петръ Алек. Вѣлокочытовъ (гор. Боровскъ).	Н.	3/4	Уѣздъ.	IV. Участковый агрономъ Гр. Ил. Ларіоновъ (г. Боровскъ).	С. 1888	1/4	
--	----	-----	--------	--	------------	-----	--

Жиздринскій уѣздъ.

II. Агрономъ Земл. Ком. Ник. Дм. Васильевъ (г. Жиздра).	С. 1897	2/3	Уѣздъ.	IV. Участковый агрономъ Жозефина Влад. Судакевичъ (с. Людиново).	В.	1/2	Уѣздъ.
V. Сельскохоз. староста Земл. Ком. Вл. Ник. Иноземцевъ (с. Подбужье).	Н. 1885	2/3	1 волость.				

Агрономическій персоналъ, содержимый на средства:

Государственнаго Казначейства.			Земствъ, казачьихъ войскъ и общественныхъ организацій.				
Наименованіе должностей, лицъ и мѣста жительства.	Образовательный цензъ и годъ окончания учебнаго заведенія.	Число лѣтъ службы въ настоящей должности.	Районъ дѣятельности.	Наименованіе должностей, лицъ и мѣста жительства.	Образовательный цензъ и годъ окончания учебнаго заведенія.	Число лѣтъ службы въ настоящей должности.	Районъ дѣятельности.

Калужскій уѣздъ.

П. Агрон. Земл. Ком. Фед. Петр. Саенко (г. Калуга).	С. 1891	1/2	Калужскій и Тарусск. у.у.	П. Уѣздный агрономъ Ал-дръ Павл. Зенякинъ (г. Калуга).	В. 1910	1 1/4	Уѣздъ.
V. Сельскохоз. староста Земл. Ком.: Бор. Ник. Борисовъ (д. Бабинка).	Н. 1911	2/3	Уѣздъ.				

Козельскій уѣздъ.

П. Агрономъ Земл. Ком. Фр. Франц. Василевскій (г. Козельскъ).	С. 1891	1 1/2	Уѣздъ.	IV. Участковый агрономъ Ник. Вас. Зудилинъ (г. Козельскъ).	В. 1910	—	4 волости.
V. Сельскохоз. староста Земл. Ком. Вик. Вик. Козловскій (с. Касьяново).	Н.	1	»				

Лихвинскій уѣздъ.

П. Агрономъ Земл. Ком. Эд. Вил. Клейберъ (г. Лихвинъ).	В. 1895	1/2	Уѣздъ.	П. Уѣздный агрономъ Георг. Эд. Вейнеръ (г. Лихвинъ).	В. 1910	1	Уѣздъ.
V. Сельскохоз. староста Земл. Ком. Як. Мих. Борисенко (с. Новая Слободка).	Н. 1862	»	»				

Малоярославецкій уѣздъ.

П. Агрономъ Земл. Ком. Леон. Карл. Краузь (г. Малоярославецъ).	Н. 1895	2/3	Уѣздъ.	П. Уѣздный агрономъ Викт. Вл. Михайловъ (г. Малоярославецъ).	С. 1900	Н.	Уѣздъ.
V. Сельскохоз. староста Земл. Ком. Вл. Дор. Едичевъ (г. Малоярославецъ).	Д.	»	»				

Медынскій уѣздъ.

П. Агрономъ Земл. Ком. Георг. Ив. Ивановъ (г. Медынь).	С. 1878	2/3	Уѣздъ.	П. Уѣздный агрономъ Мих. Ник. Розановъ (гор. Медынь).	С. 1892	2 1/2	Уѣздъ.
V. Сельскохоз. староста Земл. Ком.: Ник. Алек. Гуровичъ (с. Сергіево).	Н. 1898	1/3	»	VIII. Завѣд. с.-х. складомъ Мих. Вл. Буторовъ (г. Медынь).	Н. 1885	24	
Мих. Влад. Елагинъ (г. Медынь).	Д.	1/3	»				

Агрономическій персоналъ, содержимый на средства:

Государственнаго Казначейства.			Земствъ, казачьихъ войскъ и общественныхъ организаций.				
Наименованіе должностей, лицъ и мѣста жительства.	Образовательный цензъ и годъ окончания учебнаго заведенія.	Число лѣтъ службы въ настоящей должности.	Районъ дѣятельности.	Наименованіе должностей, лицъ и мѣста жительства.	Образовательный цензъ и годъ окончания учебнаго заведенія.	Число лѣтъ службы въ настоящей должности.	Районъ дѣятельности.

Мещовскій уѣздъ.

II. Агрономъ Земл. Ком. Ал-дръ Григ. Фофановъ (г. Мещовскъ).	С. 1871	2/3	Уѣздъ.	II. Уѣздный агрономъ Ник. Павл. Ромодановскій (г. Мещовскъ).	В. 1901	11	Уѣздъ.
V. Сельскохоз. староста Земл. Ком. Ем. Дан. Новиковъ (г. Мещовскъ).	Н. 1903	1/2	»	VIII. Завѣд. с.-х. складомъ Мещовскаго ос-ва сел. хоз. Мих. Як. Ерохинъ (г. Мещовскъ).	Н.	3	—

Мосальскій уѣздъ.

II. Агрономъ Земл. Ком. Ал. Пв. Яштольдъ-Говорко (г. Мосальскъ).	С. 1897	1 1/2	Уѣздъ.	II. Уѣздный агрономъ Вик. Мих. Куракинъ (г. Мосальскъ).	С. 1900	2	—
V. Сельскохоз. старосты Земл. Ком.:				VIII. Завѣд. с.-х. складами:			
Яв. Янов. Миссинъ (Слободскій хуторъ).	Н. 1898	1/2	»	Дм. Ник. Романовъ (г. Мосальскъ).	Н. 1908	1	—
Серг. Пв. Цвѣтковъ (с. Алферьевское).	Н.	1/2	»	Вл. Пв. Ивановъ (ст. Баратническая).	Н.	3	—
				Ков. Сем. Душкинъ (с. Жерелевка).	Н.	1 1/2	—

Перемышльскій уѣздъ.

V. Сельскохоз. староста Земл. Ком. Ал-дръ Павл. Муромцевъ (с. Пятницкое).	Н. 1906	1/2	Уѣздъ.
---	------------	-----	--------

Тарусскій уѣздъ.

V. Сельско-хоз. староста Земл. Ком. Ник. Ник. Михалевскій (с. Сашкино).	Н. 1899	2/3	Уѣздъ.
---	------------	-----	--------

Кіевская губернія.

I. И. о. Правительств. агронома Фед. Вас. Скуратовъ (г. Кіевъ).	В. 1902	4 1/2	Губернія.	I. Губернскій агрономъ Ив. Гр. Чернышъ (г. Кіевъ).	В. 1908	1	Губернія.
VI. Специалисты:				III. Завѣд. агроп. дѣлопр. Кор. Ак. Вѣлоусъ (г. Кіевъ).	С. 1902	2/3	—
По культурѣ сахар. свекловицы Сол. Льв. Франкфуртъ (г. Кіевъ).	В. 1890	11	Юго-запад. край.	Завѣд. справ. — комис. бюро Серг. Ник. Пожидаевъ (г. Кіевъ).	В. 1903	2	—
По прикладной энтомологіи				VII. Инструкторы:			
Влад. Петр. Поспѣловъ (г. Кіевъ).	В. 1896	1 1/2	Губернія.	По коопераціи			
В. Н. Родзянко (г. Кіевъ).	—	1	»	Ив. Вас. Архангельскій (г. Кіевъ).	В.	1	Уѣздъ.
С. П. Торскій (г. Кіевъ).	В.	1	»	Петр. Ник. Пожарскій (г. Кіевъ).	—	1	—

Агрономическій персоналъ, содержимый на средства:

Государственнаго Казначейства.				Земствъ, казачьихъ войскъ и общественны хъ организацій.			
Наименованіе должностей, лицъ и мѣста жительства.	Образовательный цензъ и годъ оконченія учебнаго заведенія.	Число лѣтъ службы въ настоящей должности.	Районъ дѣятельности.	Наименованіе должностей, лицъ и мѣста жительства.	Образовательный цензъ и годъ оконченія учебнаго заведенія.	Число лѣтъ службы въ настоящей должности.	Районъ дѣятельности.
По животноводству							
Леон. Иван. Сенченко (г. Кіевъ).	В. 1893	2	Губернія.	По кустарной обр. шелка Валентина Мих. Булдовская (г. Кіевъ).	Н. 1908	2	Губернія.
Вл. Влад. Гоштольд-Букраба (г. Кіевъ).	В. 1908	1	»	По садоводству			
По луговодству				Илья Ив. Коваль (г. Кіевъ).	Д.	1/2	»
Вл. Влад. Козакевичъ.	В.	—	»	Петръ Тер. Байдакъ (ст. Петровцы).	Д.	1/2	»
Ал-дръ Людв. Кайзеръ (г. Кіевъ).	В. 1908	1	»	IX. Завѣд. коллективи. опытами Ал. Ник. Засухинъ (г. Кіевъ).	В. 1909	1	»
По птицеводству Алек. Стан. Гоздовскій (г. Кіевъ).	С.	—	»	Помощникъ его Ник. Павл. Флоровъ (г. Кіевъ).	В.	2	»
VII. Инструкторы:				Сѣть опытныхъ полей Всероссийскаго О-ва сахарозаводчиковъ:			
По садоводству				Химикъ Ал. Ив. Дущечкинъ (г. Кіевъ).	В. 1897	8	свекло-сахар. районъ.
Серг. Вас. Крапнскій (г. Кіевъ).	В. 1909	3	»	Развѣзди. агрономы:			
Матв. Фѣдор. Дейнеко (г. Кіевъ).	С. 1908	3	»	Ал. Кон. Филипповскій. (г. Кіевъ).	В. 1908	5	»
Кон. Ив. Михайлюкъ (г. Кіевъ).	С. 1904	1	»	Ал-дръ Фѣд. Нестеровъ (г. Кіевъ).	В. 1898	2	»
По пчеловодству				Вацл. Іос. Лаубе (г. Кіевъ).	В. 1908	—	»
Абр. Евл. Титовъ (г. Кіевъ).	Н. 1890	4	»	Завѣдыв. опыт. полями:			
Испол. Ив. Кораблевъ (г. Умань).	Н. 1891	1	»	Бор. Петр. Когутъ (с. Ладженка).	В.	4	»
По шелководству Ник. Авд. Пусепъ (г. Кіевъ).	С. 1908	1/2	»	Фр. Павл. Сененко. (Тростянець).	С. 1900	7	»
По борьбѣ съ вредит. сел.-хоз. С. А. Журинъ (г. Кіевъ).	С. 1904	3	»	Люд. Гр. Жеглинскій. (Бужанка).	В.	1	»
По укрѣпленію песковъ и овраговъ Дмитр. Федор. Лисицкій (г. Черкасы).	В. 1908	1	»	Тих. Дан. Руновъ (Червоное).	В.	1/2	»
Помощники его:				Ив. Ив. Шапошниковъ (Ракитное).	С. 1910	1	»
Ник. Вас. Чудовскій (г. Черкасы).	В.	—	—	г. Усенко (м. Гайбузы).	—	—	»
Конст. Мих. Скачевскій (г. Черкасы).	—	—	—	Завѣд. центр. станціей по культурѣ сахар. свекловицы Серг. Маѣ. Тулайковъ (г. Кіевъ).	В. 1908	1/6	»
Фед. Фед. Бугаецъ (г. Кононочь).	—	—	—	Помощникъ завѣдывающ. Еф. Ис. Юровскій (г. Кіевъ).	В. 1907	1/2	»
Мих. Пет. Макаренко (г. Каневъ).	—	—	—				
Ив. Ник. Федоровъ (г. Черкасы).	—	—	—				

Агрономическій персонал, содержимый на средства:

Государственного Казначейства.				Земствъ, казачьихъ войскъ и общественныхъ организаций.			
Наименованіе должностей, лицъ и мѣста жительства.	Образовательный цензъ и годъ окончания учебнаго заведенія.	Число лѣтъ службы въ настоящей должности.	Районъ дѣятельности.	Наименованіе должностей, лицъ и мѣста жительства.	Образовательный цензъ и годъ окончания учебнаго заведенія.	Число лѣтъ службы въ настоящей должности.	Районъ дѣятельности.
Серг. Макс. Тригубенко (г. Черкасы).	—	—	—	Химки лабораторіи Южно-Русск. О-ва:		4	—
Наз. Нивандр. Лелюкъ (Черноб.).	—	—	—	Юл. Ос. Гергуманъ (г. Кіевъ).	В.		
Илья Іос. Кручковскій (г. Черкасы).	—	—	—	Мар. Д. Карповскій (г. Кіевъ).	В.	2	—
г. Романенко (г. Черкасы)	—	—	—	Сер. Мих. Москвичевъ (г. Кіевъ).	В.	1	—
г. Биличукъ (г. Черкасы).	—	—	—	Ел. Петр. Цеслянская (г. Кіевъ).	В.	9	—

Бердичевскій уѣздъ.

Участков. агрономы:							
Леоп. Льв. Боровской (г. Бердичевъ).	В.	2	Участокъ.	1877			
Прок. Куз. Чекаль (м. Самгородокъ).	С.	½	»	1909			
V. Сельско-хоз. староста. Ая. Ст. Федоренко. (с. Бедовка).	Н.	1½	1 волость.	1900			
VII. Инструкторъ по садоводству Ад. Стан. Буяльскій (с. Чернички).	Н.	1	Уѣздъ.	1911			
VIII. Завѣд. с.-х. складомъ Нив. Сикорскій (м. Казатинъ).	Д.	½	—				
IX. Завѣд. опыт. полемъ Ал. Яв. Хорьковъ.	С.	—	—				

Васильковскій уѣздъ.

II. Уѣздный агрономъ Григ. Мат. Субботинъ (г. Васильковъ).	В.	½	Уѣздъ.	1910			
IV. Участков. агрономы:							
Ник. Цез. Лучинскій (м. Василевъ).	В.	1½	»	1908			
V. Сельско-хоз. старосты:							
Вс. Вас. Жмуръ (г. Васильковъ).	Н.	1½	3 волости.	1906			
Вс. Петр. Артемцевъ (м. Фастовъ).	Н.	1½	4 волости.	1909			
Анд. Ант. Пилькевичъ (м. Ракитное).	Н.	1	»	1910			
VII. Инструкторъ по садовод. Григ. Нив. Герасимовъ (г. Васильковъ).	Н.	½	Уѣздъ.	1899			

Агрономическій персоналъ, содержимый на средства:

Государственнаго Казначейства.				Земствъ, казачьихъ войскъ и общественныхъ организаций.			
Наименованіе должностей, лицъ и мѣста жительства.	Образовательный цензъ и годъ окончания учебнаго заведенія.	Число лѣтъ службы въ настоящей должности.	Районъ дѣятельности.	Наименованіе должностей, лицъ и мѣста жительства.	Образовательный цензъ и годъ окончания учебнаго заведенія.	Число лѣтъ службы въ настоящей должности.	Районъ дѣятельности.
				VIII. Завѣд. с-х. складами:			
				Конст. Горд. Булава (г. Васильковъ).	Н.	1	—
				Петръ Алек. Коваль (м. Фастовъ).	Н.	2/3	—
				Сем. Ос. Сычукъ (м. Бѣл. Церковь).	Н.	1 1/2	—
				Пав. Алек. Плакса (м. Ракитное).	Н.	1	—
				Моис. Юс. Багрѣвъ (с. Узинь).	Н.	1 1/3	—

Звенигородскій уѣздъ.

II. Уѣздный агрономъ Ал-др. Бал. Мансуровъ (г. Звенигородка).	В. 1907	1	Уѣздъ.
III. Завѣдыв. агроп. дѣлопр. Прох. Прох. Мизецкій (г. Звенигородка).	Н. 1897	1	—
IV. Участковые агрономы:			
Ал. Лук. Янушкевичъ (м. Лысянка).	С. 1908	1	5 волостей.
Як. Сам. Левитскій (м. Ольшана).	С. 1909	1	4 волости.
Ник. Петр. Богдановичъ (м. Мокрая Калигорка).	В. 1911	1	5 волостей.
V. Сельско-хоз. старосты:			
Діон. Еф. Медвнскій (м. Мокрая Калигорка).	С. 1900	1	»
Фил. Кар. Твердовъ (с. Погиблякъ).	С. 1901	1	»
VI. Инструкторъ по садоводству Ст. Ѳед. Бадигинъ (с. Журжинцы).	С. 1904	4	Уѣздъ.
VIII. Завѣдывающ. с-х. складами:			
Петр. Кир. Ковоненко (г. Звенигородка).	Н.	1	—
Ник. Ал. Желобовскій (м. Лысянка).	Н.	1	—
Ал. Леон. Протасъ-Струтовскій (м. Мок. Калигорка).	Н.	1	—

Агрономическій персоналъ, содержимый на средства:

Государственнаго Казначейства.			Земствъ, казачьихъ войскъ и общественныхъ организаций.				
Наименованіе должностей, лицъ и мѣста жительства.	Образовательный цензъ и годъ окончания учебнаго заведенія.	Число лѣтъ службы въ настоящей должности.	Районъ дѣятельности.	Наименованіе должностей, лицъ и мѣста жительства.	Образовательный цензъ и годъ окончания учебнаго заведенія.	Число лѣтъ службы въ настоящей должности.	Районъ дѣятельности.

Каневскій уѣздъ.

				II. Уѣздный агрономъ Вяч. Фед. Гагаринскій (гор. Каневъ).	В. 1907	2	Уѣздъ.
				IV. Участков. агрономъ Григ. Ем. Чухрай (м. Богуславъ).	С.	1	Участокъ.
				V. Сельско-хоз. старосты: Ив. Савв. Запольскій (с. Зеленки).	Н.	2	—
				Петр. Сем. Колесникъ (с. Степанцы).	Н.	1	—
				Мих. Сухобрусъ.	Н.	—	—
				VII. Инструкторъ по садоводству Степ. Потап. Таранюкъ (г. Каневъ).	С. 1911	1	Уѣздъ.

Кіевскій уѣздъ.

				II. Уѣздный агрономъ Ник. Ник. Замятинъ (г. Кіевъ).	В. 1896	2	Уѣздъ.
				III. Секретари с.-х. об-въ: Старо-Петровскаго об-ва садоводства Нест. Фед. Макаренко. (с. Пуца Водца).	Н. 1908	¼	—
				Мировскаго с.-х. об-ва Макс. Ив. Пустовойтъ (с. Мировка).	Н. 1907	¼	—
				IV. Участков. агрономъ Авкс. Алекс. Григорьевъ (м. Бышевъ).	В.	2/3	7 участковъ.
				V. Сельско-хозяйст. старосты: Макс. Митр. Пасько (м. Бышевъ).	Н. 1909	—	1 волость
				Пав. Митр. Пасько (с. Мировка).	Н. 1908	¾	2 волости.
				Вас. Як. Мисюнь (с. Гостолонь).	Н. 1908	1	1 волость.
				VII. Инструкторъ по садовод. Мок. Савв. Нестеровскій (г. Кіевъ).	Н. 1909	¾	Уѣздъ.

Агрономическій персоналъ, содержимый на средства:

Государственнаго Казначейства.			Земствъ, казачьихъ войскъ и общественныхъ организаций.		
Наименованіе должностей, лицъ и мѣста жительства.	Образовательный цензъ и годъ окончания учебнаго заведенія.	Районъ дѣятельности.	Наименованіе должностей, лицъ и мѣста жительства.	Образовательный цензъ и годъ окончания учебнаго заведенія.	Районъ дѣятельности.
			VIII. Завѣд. с.-х. складами:		
			Пав. Сер. Ковалевскій (м. Бышевъ).	Н. 1903	$\frac{2}{3}$ —
			Григ. Яков. Кудлай (м. Борозянка).	Н. 1906	$\frac{1}{2}$ —
			Евг. Гавр. Васюковъ (м. Ржищевъ).	Н. 1906	$\frac{1}{4}$ —

Липовецкій уѣздъ.

			II. Уѣздный агрономъ Ант. Дан. Яблоновскій (г. Липовець).	В. 1907	$1\frac{1}{4}$	Уѣздъ.
			IV. Участковый агрономъ Газ. Пет. Михневичъ (м. Монастырище).	В. 1904	1	4 волости.
			V. Сельско-хоз. старосты:			
			Влад. Пет. Артемцевъ (г. Липовець).	Н. 1910	1	»
			М. А. Манько (м. Ильинцы).	Н. 1906	1	»
			А. И. Липовецкій (м. Дашевъ).	Н. 1910	1	»
			VII. Инструкторъ по садоводству Пав. Платон. Дорофеевъ (г. Липовець).	Н. 1911	$\frac{1}{2}$	Уѣздъ.

Радомысльскій уѣздъ.

			II. Уѣздный агрономъ Викт. Ник. Веселовзоровъ (г. Радомысль).	В. 1893	$2\frac{1}{2}$	Уѣздъ.
			IV. Участков. агрономы:			
			Ник. Тим. Магдичъ (м. Хабно).	С.	1	$\frac{1}{5}$ часть уѣзда.
			Ник. Ст. Макаровъ (м. Коростышевъ).	С.	$\frac{1}{3}$	»
			Фед. Варв. Заморскій (м. Малинъ).	С.	1	»
			V. Сельско-хоз. старосты:			
			Вас. Тр. Кривоносовъ (г. Радомысль).	Н.	$1\frac{1}{2}$	»
			Карпъ Мих. Моозръ (м. Малинъ).	Н.	1	»
			Юс. Як. Орель (м. Коростышевъ).	Н.	1	»

Агрономическій персоналъ, содержимый на средства:

Государственнаго Казначейства.			Земствъ, казачьихъ войскъ и общественныхъ организаций.				
Наименованіе должностей, лицъ и мѣста жительства.	Образовательный цензъ и годъ окончания учебнаго заведенія.	Число лѣтъ службы въ настоящей должности.	Районъ дѣятельности.	Наименованіе должностей, лицъ и мѣста жительства.	Образовательный цензъ и годъ окончания учебнаго заведенія.	Число лѣтъ службы въ настоящей должности.	Районъ дѣятельности.

Сквирскій уѣздъ.

				II. Уѣздный агрономъ Влад. Яков. Колиберскій (г. Сквир).	В. 1905	6	Уѣздъ.
				IV. Участков. агрономъ Ив. Григ. Бѣгановскій (м. Паволочъ).	С. 1896	¼	½ уѣзда.
				V. Сельскохоз. староста Діон. Ѳед. Кунахъ (г. Сквир).	Н.	—	½ уѣзда.
				VII. Инструкторъ по садоводству Юс. Як. Магометъ (с. Кривое).	Д.	¼	Уѣздъ.

Таращанскій уѣздъ.

				II. Уѣздный агрономъ Ал. Ив. Лященко (г. Тараща).	В. 1911	1	Уѣздъ.
				IV. Участковый агрономъ Ник. Ив. Литошенко (м. Жашковъ).	С. 1906	1½	—
				V. Сельско-хоз. старосты: Авт. Инок. Добровольскій (с. Жидовская Гребля).	Н. 1909	2	—
				Ал. Пет. Нарѣжный (с. Тетеревское).	Н.	1	—
				VIII. Завѣд. сел.-хоз. складомъ Ст. Фил. Врублевскій (г. Тараща).	Н. 1891	2	—

Уманскій уѣздъ.

				IV. Участковые агрономы: Вас. Ив. Тихоновичъ (г. Умань).	С. 1891	1	3 волости.
				Конр. Людв. Ясенецкій (м. Терговица).	В. 1907	3	3½ волости.
				Дм. Пар. Дудникъ (м. Мальковка).	С. 1908	1	4 волости.
				Дм. Петр. Нѣмцевичъ (с. Шаулиха).	С. 1908	1½	4½ волости.
				Гавр. Ив. Козловъ (с. Кузьм. Гребля).	С. 1904	½	3 волости.
				V. Сельско-хоз. старосты: Ѳед. Мак. Бѣликъ (с. Сушковка).	Н. 1905	1	1½ волости.

Агрономическій персоналъ, содержимый на средства:

Государственнаго Казначейства.			Земствъ, казачьихъ войскъ и общественныхъ организаций.				
Наименованіе должностей, лицъ и мѣста жительства.	Образовательный цензъ и годъ окончания учебнаго заведенія.	Число лѣтъ службы въ настоящей должности.	Районъ дѣятельности.	Наименованіе должностей, лицъ и мѣста жительства.	Образовательный цензъ и годъ окончания учебнаго заведенія.	Число лѣтъ службы въ настоящей должности.	Районъ дѣятельности.
				Ром. Сем. Сличный (с. Громы).	Н. 1908	1	1½ волости.
				Никиф. Ал-др. Мельниковъ (с. Покатилово).	Н. 1910	1	1½ »
				Ник. Діом. Шибика (г. Умань).	Н. 1908	¼	1 волость.
				Ефр. Игн. Недайкаша (с. Шаулиха).	Н. 1909	½	1½ волости.
				VII. Инструкторъ по садоводству Ал. Сер. Подрѣшетниковъ (г. Умань).	Н. 1908	1	Уѣздъ.
				VIII. Завѣд. с.-х. окладами:			
				Род. Куз. Волковъ (г. Умань).	Н. 1895	3	—
				Серг. Ив. Батюшинскій (с. Кузьмина Гребля).	Н. 1907	3	—

Черкасскій уѣздъ.

				II. Уѣздн. агрономъ Пав. Авр. Прибыльскій (г. Черкасы).	В. 1908	1	Уѣздъ.
				III. Завѣдыв. агрономич. дѣлопр. Евс. Дан. Быба. (Черкасы).	Н. 1903	1	—
				IV. Участковые агрономы:			
				Мат. Ефр. Мельниковъ (м. Смѣла).	С. 1907	1	6 волостей.
				Як. Мат. Галковскій (м. Городище).	С. 1904	¾	8 волостей.
				V. Сельско-хоз. старосты:			
				Сид. Сем. Волошичъ (с. Прусы).	Н. 1906	¾	—
				Вас. Мих. Гончаренко (м. Орловедь).	Н. 1907	¾	—
				VII. Инструкторы:			
				По пчеловодству Ив. Дем. Антоненко (м. Мошны).	Н.	1/3	Уѣздъ.
				По садоводству и огородн. Фед. Альф. Вашкевичъ (м. Смѣла).	Н.	1	»
				VIII. Завѣд. с.-х. складами:			
				Маркъ Тих. Жулинскій (м. Смѣла).	Н.	2/3	—
				Як. Куз. Мальцевскій (м. Городище).	Н.	1	—

Агрономическій персоналъ, содержащій на средства:

Государственнаго Казначейства.			Земствъ, казачьихъ войскъ и общественныхъ организацій.				
Наименованіе должностей, лицъ и мѣста жительства.	Образовательный цензъ и годъ окончания учебнаго заведенія.	Число лѣтъ службы въ настоящей должности.	Районъ дѣятельности.	Наименованіе должностей, лицъ и мѣста жительства.	Образовательный цензъ и годъ окончания учебнаго заведенія.	Число лѣтъ службы въ настоящей должности.	Районъ дѣятельности.

Чигиринскій уѣздъ.

				II. Уѣздн. агрономъ Пав. Ал-др. Сиверцовъ. (г. Чигиринь).	В. 1894	$\frac{3}{4}$	Уѣздъ.
				IV. Участковый агрономъ Григ. Яков. Гольфарбъ (м. Златополь).	В. 1909	$\frac{3}{4}$	7 волостей.
				V. Сельско-хоз. староста Фед. Мих. Яровой (г. Чигиринь).	Н.	$\frac{1}{2}$	—
				VII. Инструкторы по садовод. и виноград. Мих. Ал-др. Бибиковъ (г. Чигиринь).	С. 1885	$\frac{1}{2}$	Уѣздъ.
				VIII. Завѣд. с.-х. складомъ Мат. Кон. Вейнарейхъ (г. Чигиринь).	Д.	$\frac{1}{2}$	—

Ковенская губернія.

I. Завѣдывающій агрономическимъ отдѣломъ Ков. Отд. Кр. Поз. Банка Петръ Вас. Халютинъ (г. Ковна).	В. 1900	3	Губернія.	III. Секретарь Ковенскаго общества сельск. хоз. Эразмъ Франц. Груфъ (г. Ковна).	Д.	9	—
II. Агрономы Ков. Отд. Кр. Поз. Банка:				VII. Инструкторы:			
Ник. Зос. Маркеловъ (г. Ковна).	В. 1901	2	2 уѣзда.	По полеводству Ив. Игн. Ивановичъ (м. Ракишки).	В. 1872	3	Новоалександровск. у.
Ник. Георг. Смоленскій (г. Ковна).	В. 1910	1	3 уѣзда.	По животноводству Роб. Вит. Кувицкій (г. Шавли).	В.	1	»
Всев. Андр. Мартиновъ (г. Ковна).	В.	3	»				
VII. Инструкторы:							
По луговодству Ник. Вас. Саврасовъ (г. Ковна).	В. 1911	—	Губернія.				
По садоводству и огородничеству:							
Ив. Ник. Прусаковъ (г. Ковна).	Н. 1905	1	»				
Ив. Осип. Бубенко (г. Ковна).	С.	1	»				
Ант. Ант. Залескій (г. Вильно).	В. 1895	3	»				
По животноводству и молочному хозяйству Эразмъ Стан. Наржимскій (гор. Ковна).	В. 1902	3	»				
По птицеводству Петръ Петр. Федоровъ (г. Ковна).	Н.	$\frac{3}{4}$	»				

Агрономическій персоналъ, содержимый на средства:

Государственнаго Казначейства.				Земствъ, казачьихъ войскъ и общественныхъ организацій.			
Наименованіе должностей, лицъ и мѣста жительства.	Образовательный цензъ и годъ окончания учебнаго заведенія.	Число лѣтъ службы въ настоящей должности.	Районъ дѣятельности.	Наименованіе должностей, лицъ и мѣста жительства.	Образовательный цензъ и годъ окончания учебнаго заведенія.	Число лѣтъ службы въ настоящей должности.	Районъ дѣятельности.

Вилькомирскій уѣздъ.

V. Сельскохоз. старосты Земл. Ком.:							
Ант. Турчинскій (м. Ушполь).	Н.	1	Уѣздъ.				
Ал. Гавр. Сегида (м. Субочъ).	Н.	1	»				
Ал-дръ Ив. Дризго (г. Вилькомирь).	Н.	1	»				
Пант Гер. Подопригоро (м. Кунишки).	Н.	1	»				

Ковенскій уѣздъ.

II. Агрономы Земл. Ком.:							
Григ. Серг. Коноваловъ (г. Ковна).	С.	1	Уѣздъ.				
Стан. Андр. Стребейко (м. Кейданы).	С.	2	»				
V. Сельскохоз. старосты Земл. Ком.:							
Ник. Ив. Лухта (м. Эйрагола).	Н.	1	»				
Иос. Ив. Цыбовичъ (г. Ковна).	Н.	1	»				
Викт. Ив. Лазаревъ (м. Веліона).	Н.	1	»				
Ос. Куневичъ (м. Бетигола).	Н.	1	»				

Новоалександровскій уѣздъ.

II. Агрономъ Земл. Ком. Дм. Влад. Смиренномудренскій (м. Браславъ).	С. 1910	1	Уѣздъ.				
V. Сельскохоз. старосты Земл. Ком.:							
Болесл. Стан. Піотровскій (м. Равишки).	Н. 1908	1	»				
Ант. Цвинскій (м. Ракишки).	Н. 1905	1	»				
Пав. Ив. Ивановъ (м. Браславъ).	Н. 1909	1	»				
Мих. Вик. Эйдривевичъ (м. Смолвы).	Н. 1911	1	»				
Влад. Григ. Розенбергъ (г. Новоалександровскъ).	Н.	1	»				

Агрономическій персоналъ, содержащій на средства:

Государственнаго Казначейства.			Земствъ, казачьихъ войскъ и общественныхъ организаций.				
Наименованіе должностей, лицъ и мѣста жительства.	Образовательный цензъ и годъ окончания учебнаго заведенія.	Число лѣтъ службы въ настоящей должности.	Районъ дѣятельности.	Наименованіе должностей, лицъ и мѣста жительства.	Образовательный цензъ и годъ окончания учебнаго заведенія.	Число лѣтъ службы въ настоящей должности.	Районъ дѣятельности.

Поневѣжскій уѣздъ.

И. Агрономъ Земл. Ком.: Вик. Мат. Плавскій (г. Поневѣжь).	В.	2	Уѣздъ.				
Фед. Фед. Каширинъ (м. Помпьяны).	С.	1	»				
В. Сельскохоз. старосты Земл. Ком.:							
Юрій Слежинскій (м. Апумбришки).	Н.	1	»				
Мих. Троф. Воронинъ (м. Пошвитыль).	Н.	1	»				
Ив. Вас. Дыллелець (Новое мѣсто).	Н.	1	»				
Афан. Фил. Макухинъ (м. Линково).	Н.	1	»				
Каз. Теод. Витортъ (м. Помпьяны).	Н.	1	»				
Влад. Вас. Кривошеинъ (г. Поневѣжь).	С.	1	»				

Росіенскій уѣздъ.

И. Агрономъ Земл. Ком. Войц. Петр. Буйко (м. Таурогень).	С.	1	Уѣздъ.				
В. Сельскохоз. старосты Земл. Ком. Рыш. Фелиц. Лещинскій (м. Скавдили).	Н.	1	»				
Петръ Осип. Чеховичъ (г. Росіены).	Н.	1	»				

Тельшевскій уѣздъ.

И. Агрономъ Земл. Ком. Влад. Франц. Кржижевичъ (г. Тельши).	В. 1909	2	Уѣздъ.				
В. Сельскохоз. староста Земл. Ком. Петръ Павл. Ленковецъ (г. Тельши).	Н. 1903	1	»				

Шавельскій уѣздъ.

И. Агрономъ Земл. Ком. Мар. Конст. Яновичъ (м. Окмяны).	С.	2	Уѣздъ.				
Пав. Ос. Казилюкасъ (г. Шавли).	В.	1	»				

Агрономическій персоналъ, содержимый на средства:

Государственного Казначейства.				Земствъ, казачьихъ войскъ и общественныхъ организацій.			
Наименованіе должностей, лицъ и мѣста жительства.	Образовательный цензъ и годъ окончания учебнаго заведенія.	Число лѣтъ службы въ настоящей должности.	Районъ дѣятельности.	Наименованіе должностей, лицъ и мѣста жительства.	Образовательный цензъ и годъ окончания учебнаго заведенія.	Число лѣтъ службы въ настоящей должности.	Районъ дѣятельности.
У. Сельскоз. старосты Земл. Ком.:							
Фил. Дор. Морозъ (г. Шавли).	Н.	1	Уѣздъ.				
Пав. Ив. Гагатовъ (г. Шавли).	Н.	1	»				
Анат. Павл. Миловскій (м. Огмяны).	Н.	1	»				

Костромская губернія.

И. И. о. Правительственнаго агронома Ник. Парѣ. Гаевскій (г. Кострома).	В. 1899	1/2	Губернія.	И. Губернскій агрономъ Алек. Конст. Ковальковскій (г. Кострома).	В. 1906	1	Губернія.
Губернскій агроном. Земл. Ком. Мих. Мих. Иванецкій (г. Кострома).	В. 1883	1 1/2	»	III. Завѣдыв. агроном. дѣлопр. Ник. Иван. Образцовъ (г. Кострома).	Н. 1894	1/4	—
VI. Специалисты:				VIII. Завѣдыв. губернскимъ с.-х. складомъ Пав. Семен. Дмитріевъ (г. Кострома).	С. 1897	9	—
По луговодству Вас. Вас. Зарѣцкій (г. Кострома)	В. 1907	1 1/4	»				
По льноводству Герас. Яков. Корневъ (г. Кострома).	С. 1888	1 1/2	»				
По животноводству Ал-дръ Матв. Макаровъ (г. Кострома).	В.	1/2	»				
По пчеловодству Герас. Афан. Кузьминъ (г. Кострома).	С.	4	Костромск. и смежн. съ ней губерніи.				
VII. Инструкторы:							
По луговодству Левъ Вас. Соколовъ (г. Юрьевецъ).	С. 1891	1 1/2	Юрьевец. уѣзда.				
Ал-дръ Степ. Поповъ (г. Галичъ).	С. 1900	1 1/3	Галичскій у.				
Ал-дръ Иван. Пучиновъ (Ветлуга).	С. 1905	1/3	Ветлужскій у.				
Леон. Вас. Кибардинъ (г. Кинешма).	С. 1908	1/2	Кинешемск. у.				
По хмѣлеводству Дм. Павл. Павловъ (г. Кострома).	Н. 1904	1 1/2	Костромской уѣздъ.				
По молочному хозяйству Арн. Ганс. Янсъ (г. Галичъ).	Н. 1904	1/2	8 уѣздовъ.				
А. Н. Лебедевская (г. Кострома).	—	1/2	—				

Агрономическій персоналъ, содержимый на средства:

Государственнаго Казначейства.			Земствъ, казачьихъ войскъ и общественныхъ организаций.				
Наименованіе должностей, лицъ и мѣста жительства.	Образовательный цензъ и годъ окончания учебнаго заведенія.	Число лѣтъ службы въ настоящей должности.	Районъ дѣятельности.	Наименованіе должностей, лицъ и мѣста жительства.	Образовательный цензъ и годъ окончания учебнаго заведенія.	Число лѣтъ службы въ настоящей должности.	Районъ дѣятельности.

Буйскій уѣздъ.

				IV. Участковый агрономъ Ават. Андр. Шапошниковъ (с. Молвитино).	С. 1910	1/4	8 волостей.
				VIII. Завѣдыв. с.-х. складами:			
				Мих. Ник. Смирновъ (г. Буй).	Н. 1902	8	—
				Андрей Мих. Любимовъ (г. Молвитино).	Д.	2	—

Варнавинскій уѣздъ.

				II. Уѣздный агрономъ Мих. Викт. Исполатовъ (г. Варнавинъ).	В. 1909	1	Уѣздъ.
				IV. Участковый агрономъ Алек. Степ. Богоносъ (с. Бѣлышево).	В.	2/3	5 волостей.
				V. Сельскохоз. старосты:			
				Влад. Анис. Коркинъ (г. Варнавинъ).	Н. 1909	2/3	»
				Прокоф. Ивап. Вѣткинъ (с. Баки).	Н.	2/3	6 волостей.
				Ив. Яков. Готовцевъ (с. Бѣлышево).	Н. 1911	1/2	»
				VII. Инструкторъ по пчеловодству Пав. Вас. Сперанскій (гор. Варнавинъ).	Н. 1910	1/2	Уѣздъ.

Ветлужскій уѣздъ.

				II. Уѣздный агрономъ Мих. Григ. Ширманъ (г. Ветлуга).	В. 1909	1 1/3	Уѣздъ.
				III. Завѣд. агроп. дѣлопр. Влад. Евген. Черноусовъ (г. Ветлуга).	Н. 1905	1	—
				IV. Участковые агрономы:			
				Ал-дръ Петр. Миронъ (с. Рождественское).	В. 1911	—	2 волости.
				Конст. Оттов. Эрнъ (с. Вохма).	В. 1911	—	»
				Ал-дръ Ал-др. Александровъ (с. Ш.-Городище).	В. 1903	1/4	»

Агрономическій персоналъ, содержимый на средства:

Государственнаго Казначейства.				Земствъ, казачьихъ войскъ и общественныхъ организацій.			
Наименованіе должностей, лицъ и мѣста жительства.	Образовательный курсъ и годъ окончания учебнаго заведенія.	Число лѣтъ службы въ настоящей должности.	Районъ дѣятельности.	Наименованіе должностей, лицъ и мѣста жительства.	Образовательный курсъ и годъ окончания учебнаго заведенія.	Число лѣтъ службы въ настоящей должности.	Районъ дѣятельности.
				Ник. Герас. Заболотскій (с. Тоншаево).	С. 1911	¼	2 волости.
				V. Сельскохоз. старосты:			
				Фил. Прок. Тороньгинъ (с. Троицкое).	Н.	1	1 волость.
				Серг. Вас. Заливной (с. Одоевское).	Н. 1909	½	»
				Андр. Петр. Ярмола (с. Ш. Городище).	Н. 1906	¼	»
				VII. Инструкторы:			
				По огородничеству и хмѣлеводству Арс. Вас. Билимовичъ (г. Ветлуга).	Н. 1890	2/3	Уѣздъ.
				По маслодѣлю Як. Як. Курмъ (г. Ветлуга).	Н. 1899	—	»
				VIII. Завѣдыв. с.-х. складами:			
				Ан-дръ Ник. Чиркинъ (г. Ветлуга).	Н.	3	—
				Ив. Вас. Иконниковъ (ст. Шарья).	Н.	1	—
				Троицкаго с.-х. об-ва Тим. Алек. Мягковъ (с. Троицкое).	Н.	2	—

Галичскій уѣздъ.

				II. Уѣздный агрономъ Евг. Ник. Щетининъ (г. Галичь).	В. 1910	1½	Уѣздъ.
				IV. Участковые агрономы:			
				Конст. Ив. Пилинскій (с. Говѣново).	С. 1901	¼	6 волостей.
				Ал-дръ Фед. Усковъ (с. Кабаново).	С. 1910	1²/3	—
				VIII. Завѣдыв. с.-х. складами:			
				Ал-дръ Ив. Жулинъ (г. Галичь).	Н. 1908	1	—
				Андр. Сав. Соловьевъ (г. Галичь).	Н. 1895	4	—

Агрономическій персоналъ, содержимый на средства:

Государственнаго Казначейства.				Земствъ, казачьихъ войскъ и общественныхъ организаций.			
Наименованіе должностей, лицъ и мѣста жительства.	Образовательный цензъ и годъ окончания учебнаго заведенія.	Число лѣтъ службы въ настоящей должности.	Районъ дѣятельности.	Наименованіе должностей, лицъ и мѣста жительства.	Образовательный цензъ и годъ окончания учебнаго заведенія.	Число лѣтъ службы въ настоящей должности.	Районъ дѣятельности.

Кишешемскій уѣздъ.

				II. Уѣздный агрономъ Андр. Вас. Сорокинъ (г. Кинешма).	В. 1892	7	Уѣздъ.
				IV. Участковые агрономы:			
				Ив. Алек. Слезкинъ (с. Есилево).	В. 1910	1/2	3 волости.
				Мих. Фед. Петинъ (с. Колшево).	В. 1909	1/2	»
				Петръ Петр. Соболевъ (с. Семеновское Лапотное).	С.	16	6 волостей.
				V. Сельскохоз. старосты:			
				Мих. Петр. Шлепаревъ (с. Колшево).	Н. 1904	1/2	3 волости.
				Ник. Ив. Реформатскій (с. Есилево).	Н. 1910	2/3	»
				VI. Инструкторъ по пчеловодству Конст. Абрам. Тихомировъ (с. Вичуга).	Н.	2	Уѣздъ.
				VIII. Завѣдыв. с.-х. складомъ Альб. Карл. Мальтъ (г. Кинешма).	Н. 1906	1/2	—

Кологривскій уѣздъ.

				II. И. о. уѣзднаго агронома Ив. Андр. Травинъ (г. Кологривъ).	С. 1908	3/4	Уѣзда.
				IV. Участков. агрономъ Арк. Лавр. Бычъ (д. Мантурово).	В. 1911	3/4	—
				VIII. Завѣдыв. с.-х. складами:			
				Серг. Ген. Вознесенскій (г. Кологривъ).	Н. 1896	1/4	—
				Ал-дръ Як. Вигилянскій (д. Мантурово).	Н.	1/2	—
				Никола-Межевского с.-х. об-ва Петр. Ив. Полиловъ (с. Ник. Межа).	Д.	1	—

Костромской уѣздъ.

				II. Уѣздный агрономъ Дав. Григ. Плотникъ (г. Кострома).	В. 1896	3/4	Уѣздъ.
				III. Секретарь Мисково-Жарковского с.-х. об-ва Вас. Степ. Плаксинъ (с. Мисково).	Д.	2	—

Агрономическій персоналъ, содержимый на средства:

Государственнаго Казначейства.				Земствъ, казачьихъ войскъ и общественныхъ организаций.			
Наименованіе должностей, лицъ и мѣста жительства.	Образовательный цензъ и годъ окончанія учебнаго заведенія.	Число лѣтъ службы въ настоящей должности.	Районъ дѣятельности.	Наименованіе должностей, лицъ и мѣста жительства.	Образовательный цензъ и годъ окончанія учебнаго заведенія.	Число лѣтъ службы въ настоящей должности.	Районъ дѣятельности.
				IV. Участков. агрономы:			
				Серг. Павл. Внуковъ (г. Судиславъ).	В. 1911	1 $\frac{3}{4}$	—
				Степ. Іос. Горскій (с. Красное).	В. 1910	$\frac{3}{4}$	—
				Алек. Мвх. Дюмидовъ (п. Б. Соли).	В. 1911	$\frac{1}{4}$	—
				V. Сельскохоз. старосты:			
				Андр. Егор. Егоровъ (г. Кострома).	Н.	2	—
				Еф. Ал-др. Корчагинъ (у. Слѣдово).	Н.	$\frac{1}{4}$	—
				Ив. Ив. Матвѣевъ (с. Красное).	Н.	$\frac{1}{2}$	—
				Ник. Вас. Бечинъ (г. Судиславъ).	Н.	$\frac{1}{2}$	—
				VIII. Завѣд. с.-х. складами:			
				Евг. Вас. Жирновъ. (г. Судиславъ).	Н.	2	—
				Саметскаго с.-х. об-ва Ал-дръ Алек. Аверинъ (с. Саметь).	Д.	1	—
Макарьевскій уѣздъ.							
				II. Уѣздный агрономъ Конст. Алек. Хохряковъ. (г. Макарьевъ).	В. 1910	2	Уѣздъ.
				IV. Участковый агрономъ Петръ Андр. Грачевъ (с. Ковернино).	В. 1911	1	13 волостей.
				VIII. Завѣдыв. с.-х. складомъ Еф. Григ. Ростовцевъ (г. Макарьевъ).	Н. 1903	4	—
Нерехтскій уѣздъ.							
				II. Уѣздный агрономъ Ал-дръ Вас. Клягинъ (г. Нерехта).	В. 1911	$\frac{1}{2}$	Уѣздъ.
				IV. Участковый агрономъ Дм. Мих. Гушинъ (с. Яковлевское).	С. 1911	$\frac{1}{2}$	23 волости.
				С. В. Колгушкинъ (с. Серета).	В.	—	—
				VIII. Завѣдыв. с.-х. складомъ Вас. Мих. Соколовъ (г. Нерехта).	Н. 1899	11	—

Агрономическій персоналъ, содержимый на средства:

Государственнаго Казначейства.				Земствъ, казачьихъ войскъ и общественныхъ организаций.			
Наименованіе должностей лицъ и мѣста жительства.	Образовательный цензъ и годъ окончания учебнаго заведенія.	Число лѣтъ службы въ настоящей должности.	Районъ дѣятельности.	Наименованіе должностей лицъ и мѣста жительства.	Образовательный цензъ и годъ окончания учебнаго заведенія.	Число лѣтъ службы въ настоящей должности.	Районъ дѣятельности.

Солигаличскій уѣздъ.

				II Уѣздный агрономъ Ѳеоф. Каз. Дымовскій (г. Солигаличъ).	В. 1899	$\frac{2}{3}$	$3\frac{1}{2}$ волости.
				IV. Участков. агрономъ Ал-дръ Серг. Философовъ (с. Карцово).	В. 1911	$\frac{1}{4}$	$4\frac{1}{2}$ волости.
				V. Сельскохоз. староста Ив. Петр. Лебедевъ (г. Солигаличъ).	Н. 1909	$\frac{1}{2}$	—
				VIII. Завѣд. с.-х. складомъ Пав. Ник. Кудрявцевъ (г. Солигаличъ).	Н. 1902	8	—

Чухломскій уѣздъ.

				II. II. о. Уѣзднаго агронома Степ. Фед. Коротяевъ (г. Чухлома).	Н. 1900	$\frac{3}{4}$	Уѣздъ.
--	--	--	--	--	------------	---------------	--------

Юрьевецкій уѣздъ.

				VIII Завѣдыв. с.-х. складами: Андр. Мих. Никифоровъ (г. Юрьевецъ).	Н.	2	—
				Андр. Мих. Ртищевъ (г. Пучежъ).	Н.	$\frac{1}{3}$	—
				Мих. Матв. Ошмаринъ (г. Лухъ).	Н.	1	—

Курляндская губернія.

Баусскій уѣздъ.

				III. Секретарь Бальдонскаго с.-х. об-ва Март. Яковл. Ледушка (м. Бальдонъ).	Н.	—	3 волости.
--	--	--	--	--	----	---	------------

Виндавскій уѣздъ.

—	—	—	—	—	—	—	—
---	---	---	---	---	---	---	---

Газенпотскій уѣздъ.

—	—	—	—	—	—	—	—
---	---	---	---	---	---	---	---

Агрономическій персоналъ, содержимый на средства:

Государственнаго Казначейства.				Земствъ, казачьихъ войскъ и общественныхъ организаций.			
Наименованіе должностей лицъ и мѣста жительства.	Образовательный цензъ и годъ оконченія учебнаго заведенія.	Число лѣтъ службы въ настоящей должности.	Районъ дѣятельности.	Наименованіе должностей лицъ и мѣста жительства.	Образовательный цензъ и годъ оконченія учебнаго заведенія.	Число лѣтъ службы въ настоящей должности.	Районъ дѣятельности.

Гольдингенскій уѣздъ.

				VII. Контроль-ассистентъ Фрауэнбургскаго с.-х. об-ва Янисъ Мейеръ (контр. хоз-ва).	Н.	1	4 волости.
--	--	--	--	--	----	---	------------

Гробинскій уѣздъ.

—	—	—	—	—	—	—	—
---	---	---	---	---	---	---	---

Добленскій уѣздъ.

				III. Секретарь Курляндскаго об-ва с.-х. Ив. Вильям. Бегхеръ (г. Митава).	В. 1886	15	Губернія.
				VI. Специалистъ по фитопатологіи Курл. об-ва с.-х. Фридрихъ Ферлэ (г. Рига).	В. 1904	6	»
				VII. Инструкторъ по скотоводству Курл. об-ва с.-х. Яковъ Христенсенъ (г. Митава).	С.	—	»
				IX. Завѣдыв. опытной станціей и опыти. полемъ Курл. об-ва с.-х. Максъ Адольфов. ф. Блезе (г. Митава).	В. 1887	8	»
				Химикъ Георгъ Эрнст. Нейманъ (г. Митава).	В. 1907	3	»

Иллунстскій уѣздъ.

—	—	—	—	—	—	—	—
---	---	---	---	---	---	---	---

Тальсенскій уѣздъ.

—	—	—	—	—	—	—	—
---	---	---	---	---	---	---	---

Туккумскій уѣздъ.

				VII. Контроль-ассистентъ Нейенбургъ - Бикстенскаго с.-х. об-ва Викторъ Паэгле (Нейенбургъ).	Н. 1911	1	Нейенбургск. и смежныя волости.
--	--	--	--	---	------------	---	---------------------------------

Фридрихштадтскій уѣздъ.

				III. Секретари с.-х. обществъ: Бушгодскаго Янъ Берг. Пернавъ (Бушгодская вол.).	Н. 1899	1	Уѣздъ.
				Якобштадтскаго Вольдем. Андр. Бубеновъ (усадыба Аузонъ).	Н. 1904	1	1 волость.

Агрономическій персоналъ, содержимый на средства:

Государственнаго Казначейства.				Земствъ, казачьихъ войскъ и общественны хъ организаций.			
Наименованіе должностей лицъ и мѣста жительства.	Образовательный цензъ и годъ окончания учебнаго заведенія.	Число лѣтъ службы въ настоящей должности.	Районъ дѣятельности.	Наименованіе должностей лицъ и мѣста жительства.	Образовательный цензъ и годъ окончания учебнаго заведенія.	Число лѣтъ службы въ настоящей должности.	Районъ дѣятельности.
				Саукеискаго Освальдъ Андр. Цундуръ (ус. Грабажаны).	Н. 1905	3	1 волость.
				Сетценскаго Эдуардъ Яков. Звайгзинъ (ус. Веверы).	Н. 1899	1	1 волость.
				VII. Инструкторы контроль - ассистенты с.-х. об-ва:			
				Бушгодскаго — Март. Ян. Блашиньскъ (Бушгодск. вол.).	Н. 1908	—	1 волость.
				Якобштадтскаго - Петръ Бирнитъ.	Н. 1911	—	2 волости.
				Саукеискаго-Карлъ Вильг. Кестеръ (Саукеиска вол.).	Н. 1910	—	3 волости.
				Сетценскаго Яковъ Петр. Вейсманъ (Сетценская в.).	Н. 1900	1	1 волость.
				VIII. Завѣдыв. с.-х. складомъ Якобштадтск. с.-х. об-ва Петръ Яковл. Рацинь (Якобштадтъ).	Н. 1903	1	—

Курская губернія.

I. Уполном. по с.-х. части Ал. Ив. Ювъ (г. Курскъ).	В. 1900	2	Губернія.	III. Секретарь Курскаго отдѣла Имп. Рос. Общ. Плод-ства Ал-дръ Ал-др. Емельяновъ (г. Курскъ).	С.	½	Губернія.
II. о. Губернскаго агронома Земл. Ком. Георг. Петр. Слабоспицкій (г. Курскъ).	С. 1909	¼	»	Секретарь с.-х. о-ва винокуренныхъ заводчиковъ Ал-дръ Роберт. Ницца (с. Иваново).	С. 1877	10	»
VI. Специалисты:				VII. Инструкторъ по садоводству при Курскомъ Отд. И. Р. О. П. Серг. Ив. Букрѣевъ (г. Курскъ).	Н. 1908	1½	»
По садоводству Альб. Альб. Гинценбергъ (г. Курскъ).	С. 1883	3 ² / ₃	»				
По животноводству Дм. Мих. Молчанскій (г. Курскъ).	В. 1907	1½	»				
VII. Инструкторы:							
По коноплеводству Фед. Дм. Васильевъ (г. Курскъ).	Н. 1902	3	»				
По молочному хозяйству Петр. Андр. Рациньскъ (г. Курскъ).	Н. 1907	1½	»				
По животноводству Ив. Георг. Щукинъ (г. Курскъ).	Н.	¼	»				

Агрономическій персоналъ, содержимый на средства:

Государственнаго Казначейства.				Земствъ, казачьихъ войскъ и общественныхъ организацій.			
Наименованіе должностей, лицъ и мѣста жительства.	Образовательный цензъ и годъ окончания учебнаго заведенія.	Число лѣтъ службы въ настоящей должности.	Районъ дѣятельности.	Наименованіе должностей, лицъ и мѣста жительства.	Образовательный цензъ и годъ окончания учебнаго заведенія.	Число лѣтъ службы въ настоящей должности.	Районъ дѣятельности.

Бѣлгородскій уѣздъ.

II. Агрономъ Землеустр. Ком. Пав. Сем. Игнатьевъ (с. Болховецъ).	С. 1906	1	Уѣздъ.	II. Уѣздн. агрономъ Яковъ Ив. Федоренко (г. Бѣлгородъ).	В. 1887	$\frac{3}{4}$	Уѣздъ.
VII. Инструкторъ по садоводству Исидоръ Вас. Стовбунъ (г. Бѣлгородъ).	Н.	6½	»				
Практикантъ по полеводству Петръ Игн. Бартошевичъ (г. Бѣлгородъ).	С. 1911	—	»				

Грайворонскій уѣздъ.

				II. Уѣздный агрономъ Дм. Петр. Маклецовъ (сл. Борисовка).	В. 1904	$5\frac{2}{3}$	Уѣздъ.
				III. Завѣдывающіе агрономич. дѣлопроизв.:			
				Петр. Вас. Жеребиловъ (г. Грайворонъ).	Н. 1864	15	»
				Дм. Павл. Бражникъ (сл. Борисовка).	Н. 1910	—	»
				VIII. Завѣдывающіе с.-х. складами.			
				Вас. Гер. Клименко (сл. Борисовка).	Н.	6½	»
				Петръ Тимоф. Руденко (г. Грайворонъ).	Н.	9	»
				Мих. Ник. Пестенко (сл. Ракитное).	Н.	10	»
				IX. Завѣдыв. опытн. полемъ Ал. Алек. Ершовъ (сл. Борисовка).	Н. 1904	$1\frac{1}{4}$	»

Дмитріевскій уѣздъ.

II. Агрономъ Земл. Ком. Людвигъ Юсиф. Шямковичъ (с. Гламоздино).	С. 1907	1	$\frac{1}{2}$ уѣзда.	II. Уѣздный агрономъ Вл. Петр. Апарьевъ (гор. Дмитріевъ).	В. 1909	2	$\frac{1}{3}$ уѣзда.
V. Сельско-хоз. староста Земл. Ком. Григ. Андр. Зиновьевъ (с. Гламоздино).	Н.	$\frac{1}{2}$	Гламоздинская волость.	VII. Инструкторъ по садоводству Ф. Ф. Гурскій (г. Дмитріевъ).	Н. 1904	1	Уѣздъ.
VII. Инструкторъ по полеводству Ив. Авр. Степановъ (г. Дмитріевъ).	С. 1910	1	Уѣздъ.	VIII. Завѣдыв. с.-х. складомъ М. А. Долгоносовъ (г. Дмитріевъ).	Н. 1905	2	—
Практикантъ по полеводству Ал. Петр. Слабосицкій (г. Дмитріевъ).	С.	—	»	Завѣд. складомъ Бѣляевского с.-х. о-ва Ив. Алек. Новиковъ (с. Бѣляево).	Н. 1887	1	—
IX. Завѣд. Уютненскимъ опытн. полемъ Фед. Петр. Вангенгеймъ (хут. Уютное).	С. 1880	$7\frac{1}{2}$	Опытное поле.				

Агрономический персонал, содержимый на средства:

Государственного Казначейства.				Земствъ, казачьихъ войскъ и общественныхъ организаций.			
Наименованіе должностей лицъ и мѣста жительства.	Образовательный цензъ и годъ окончания учебнаго заведенія.	Число лѣтъ службы въ настоящей должности.	Районъ дѣятельности.	Наименованіе должностей лицъ и мѣста жительства.	Образовательный цензъ и годъ окончания учебнаго заведенія.	Число лѣтъ службы въ настоящей должности.	Районъ дѣятельности.

Корочанскій уѣздъ.

VII. Инструкторъ по садоводству Ив. Ильичъ Якинь (г. Короча).	Н. 1899	1½	Уѣздъ.	IV. Участков. агрономы:	С. 1894	3	4 волости.
				Ник. Ал. Романовъ (гор. Короча).			
				Ал-дръ Сем. Удовенко (с. Зимовенька).			
				V. Сел. - хоз. староста Ник. Ив. Шевцевъ (гор. Короча).			
				VI. Завѣд. школой садоводства Мих. Ник. Лукьянчиковъ (г. Короча).			
IX. Помощникъ завѣд. опытн. полемъ Фед. Афан. Приходьковъ (г. Короча).	Н. 1904				Н.	6	

Курскій уѣздъ.

				II. Уѣздный агрономъ Ник. Ив. Сивкевичъ (г. Курскъ).	В. 1888	4	Уѣздъ.
				III. Завѣдыв. агрономич. дѣлопроизв. Ал-дръ Ив. Смирновъ (г. Курскъ).			
				IV. Участков. агрономы:			
				Эсперъ Валер. Делонъ (м. Коренная пустынь).			
				Ник. Иван. Садковскій (с. Жеребцово).			
				V. Сельскохоз. старосты:			
				Эдуардъ Юсиф. Ходатскій (с. Рождественское).			
				Федор. Матв. Мандринъ (с. Гремячій хуторъ).			
				VII. Инструкторъ по садоводству Петръ Дав. Васильевъ (г. Курскъ).			
				Практикантъ по полеводству П. И. Садковскій (г. Курскъ).			

Льговскій уѣздъ.

VII. Инструкторъ по полеводству Леон. Фелик. Багриновскій (г. Льговъ).	С. 1910	1	Уѣздъ.	II. Уѣздный агрономъ Льговскаго с.-х. общества Саз. Горд. Ерофѣевъ (гор. Льговъ).	С. 1910	1½	Уѣздъ.

Агрономический персонал, содержимый на средства:

Государственного Казначейства.				Земствъ, казачьихъ войскъ и общественныхъ организаций.			
Наименованіе должностей, лицъ и мѣста жительства.	Образовательный цензъ и годъ окончания учебнаго заведенія.	Число лѣтъ службы въ настоящей должности.	Районъ дѣятельности.	Наименованіе должностей, лицъ и мѣста жительства.	Образовательный цензъ и годъ окончания учебнаго заведенія.	Число лѣтъ службы въ настоящей должности.	Районъ дѣятельности.

Новооскольскій уѣздъ.

II. Агрономъ Земл. Ком. Дмит. Львов. Захаровъ (с. Никольское).	С. 1909	1	Уѣздъ.				
V. Сельско-хоз. староста Земл. Ком. Ефр. Ив. Капленко (с. Никольское).	Н. 1905	$\frac{2}{3}$	»				
VII. Инструкт. по полеводству Вал. Яков. Федоровъ (г. Новый Осколь).	С. 1910	$\frac{1}{4}$	»				
Практикантъ по полеводству Генр. Ив. Авионовъ (г. Н. Осколь).	С. 1911	—	—				

Обоянскій уѣздъ.

				II. Уѣздный агрономъ Ал. Ив. Посыпкинь (г. Обоянь).	С.	10	$\frac{1}{2}$ уѣзда.
				IV. Участков. агрономъ Геннад. Леонид. Розовъ (с. Ольшанка).	С.	1	»
				V. Сельско-хоз. староста Ник. Ник. Третьяковъ (г. Обоянь).	Н.	1	»
				VII. Инструкторъ по садоводству К. С. Зайонцъ (г. Обоянь).	Д.	3	Уѣздъ.

Путивльскій уѣздъ.

VII. Инструкторъ по полевод. Ник. Лавр. Тарасенко (г. Путивль).	С. 1906	—	Уѣздъ.	VIII. Завѣдывающ. с.-х. складомъ Артельщики Ростов. в/Д бирж. артели:			
Практикантъ по полеводству Илья Григ. Бурскій (г. Путивль).	С. 1911	—	»	Пл. Мих. Сергіевскій (гор. Путивль).	Н.	4	—
				Петръ Мих. Вишневецкій (г. Путивль).	Н.	1	—

Рыльскій уѣздъ.

II. Агрономъ Земл. Ком. Вас. Алек. Истоминъ (г. Рыльскъ).	С. 1910	$\frac{1}{4}$	Уѣздъ.	II. Уѣздн. агрономъ Ник. Лук. Лукинъ (г. Рыльскъ).	С. 1910	$1\frac{1}{3}$	»
				III. Завѣдыв. агроном. дѣлопр. С. А. Малѣевъ (г. Рыльскъ).	Н.	—	»
				VII. Инструкторъ по садоводству А. А. Дергачевъ (г. Рыльскъ).	Н. 1901	$\frac{2}{3}$	»

Агрономический персоналъ, содержимый на средства:

Государственнаго Казначейства.			Земствъ, казачьихъ войскъ и общественныхъ организаций.		
Наименованіе должностей лицъ и мѣста жительства.	Образовательный цензъ и годъ окончания учебнаго заведенія.	Районъ дѣятельности.	Наименованіе должностей лицъ и мѣста жительства.	Образовательный цензъ и годъ окончания учебнаго заведенія.	Районъ дѣятельности.

Старооскольскій уѣздъ.

II. Агрономъ Земл. Ком. Мих. Ив. Галковский (хут. Андреевка).	С. 1888	$\frac{3}{4}$	Уѣздъ.
VII. Инструкторъ по полеводству Вяч. Фед. Токаревъ (г. Старый Осколь).	С. 1887	$1\frac{1}{4}$	»
IX. Завѣд. Богородицкимъ опыт. полемъ Ив. Алоиз. Пульманъ (с. Богородицкое).	С. 1878	$8\frac{1}{2}$	Опытное поле.
Наблюдат. метеоролог. станц. Пав. Ив. Яценко (с. Богородицкое).	Н. 1910	$\frac{1}{2}$	»
Сельско-хоз. староста оп. поля Анд. Ник. Акомаевъ (с. Богородицкое).	Н. 1907	$1\frac{1}{2}$	»

Суджанскій уѣздъ.

VII. Инструкторъ по садоводству Дмитр. Андр. Бѣлобородовъ (г. Суджа).	С. 1909	$\frac{1}{2}$	Уѣздъ.	II. Уѣздный агрономъ Вас. Вас. Гусевъ (г. Суджа).	С. 1881	$3\frac{2}{3}$	Уѣздъ.
Практикантъ по полеводству А. И. Лаксенко (г. Суджа).	С. 1911	$\frac{1}{2}$	»	III. Завѣд. агрономич. дѣлопр.: Ал. Ив. Швайкинъ (гор. Суджа).	Н.	4	—
				Помощникъ его К. А. Косенко (г. Суджа).	Н.	1	—
				IV. Участков. агрономы:			
				Ал-дръ Ал-др. Яковлевъ (з. г. Мирополье).	С. 1907	$\frac{1}{2}$	2-й участокъ.
				Ал-дръ Вал. Обуховъ (сл. Бѣлая).	С. 1907	$\frac{1}{2}$	3-й участокъ.
				V. Сельскохоз. старосты:			
				Вас. Яков. Еременко (сел. Бол. Солдатское).	Н. 1908	$\frac{1}{3}$	4-й участокъ.
				Матв. Гавр. Щегловъ (г. Суджа).	Н. 1910	$\frac{1}{3}$	1-й участокъ.
				VIII. Завѣдывающ. с.-х. центральнымъ складомъ Г. А. Моргуновъ (г. Суджа).	Н. 1876	6	—
				Завѣд. отдѣл. с.-х. склада А. Г. Малецкій (з. г. Мирополье).	Н. 1891	3	—
				IX. Завѣд. опытн. полемъ Ал-дръ Лавр. Крыщенко (г. Суджа).	Н. 1893	2	Опытное поле.

Агрономическій персоналъ, содержимый на средства:

Государственные учреждения.				Земствъ, казачьихъ войскъ и общественныхъ организаций.			
Наименованіе должностей, лицъ и мѣста жительства.	Образовательный цензъ и годъ окончания учебнаго заведения.	Число лѣтъ службы въ настоящей должности.	Районъ дѣятельности.	Наименованіе должностей, лицъ и мѣста жительства.	Образовательный цензъ и годъ окончания учебнаго заведения.	Число лѣтъ службы въ настоящей должности.	Районъ дѣятельности.

Тимскій уѣздъ.

II. Агрономъ Земл. Ком. Ал-дръ Павл. Захаровъ (с. Шумаково).	В. 1911	1/2	Уѣздъ.	II. Уѣздный агрономъ Ал-дръ Ив. Топорнинъ (г. Тимъ).	С. 1884	—	Уѣздъ.
V. Сельско-хоз. староста Ник. Мих. Олейниковъ (д. Усть Добрый Колодезь).	Н. 1911	1/2	»				

Фатежскій уѣздъ.

II. Агрономъ Земл. Ком. Ал-дръ Куз. Деберинъ (с. Миролюбово).	С. 1911	1/4	Уѣздъ.	III. Завѣд. агрономич. дѣлопр. Дм. Фом. Крячковъ (г. Фатежь).	Н. 1895	3	Уѣздъ.
V. Сел.-хоз. староста Земл. Ком. Ник. Як. Барановскій (с. Миролюбово).	Н. 1902	2/3	»	VIII. Завѣдыв. сел.-хоз. складами: Вас. Ив. Коидратовъ (гор. Фатежь).	Н. 1892	3	—
VII. Инструкторъ по садоводству Ив. Фед. Скрипкинъ (г. Фатежь).	Н. 1888	3/4	»	Як. Аким. Зиновьевъ (с. Поньри).	Н. 1897	4	—

Щигровскій уѣздъ.

IV. Участков. агрономы: Влад. Ант. Чикунскій (с. Красная Поляна).	С.	1	5 волостей.
Конст. Анан. Спиридоновъ (с. Ниж. Теребужь).	С. 1905	1	»
Ерем. Ерем. Проселковъ (с. Стаканово).	С. 1911	—	»
V. Сельскохоз. старосты: Вас. Конст. Съчкаревъ (с. Н. Теребужь).	Н. 1904	2	»
Пав. Сем. Полунинь (с. Кр. Поляна).	Н. 1900	1/2	»
Ив. Вас. Калмыковъ (хут. Селиверстовскій).	Н. 1911	1/4	»
VII. Инструкторы по садоводству: Д. В. Троценко (г. Щигры.)	Н. 1906	1	Уѣздъ.
Ив. Алекс. Грызловъ (г. Щигры).	Н. 1910	1 1/2	»
VIII. Завѣдыв. сел.-хоз. складомъ Алекс. Корон. Скулковъ (г. Щигры).	Н. 1886	4	—

Агрономическій персоналъ, содержимый на средства:

Государственнаго Казначейства.			Земствъ, казачьихъ войскъ и общественныхъ организаций.				
Наименованіе должностей, лицъ и мѣста жительства.	Образовательный цензъ и годъ оконченія учебнаго заведенія.	Число лѣтъ службы въ настоящей должности.	Районъ дѣятельности.	Наименованіе должностей, лицъ и мѣста жительства.	Образовательный цензъ и годъ оконченія учебнаго заведенія.	Число лѣтъ службы въ настоящей должности.	Районъ дѣятельности.

Лифляндская губернія.

И. И. о. Правительствен. агронома Ал-дръ Яковл. Рейнфельдтъ (г. Рига).	В. 1894	½	Прибалтійск. край.				
VI. Специалисты:							
По животноводству Гуго Петр. Цельминъ (г. Рига).	В. 1903	1 ⅓	Лифляндская и Курляндск. губ.				
По молочному хозяйству Андр. Крист. Фридбергъ (г. Рига).	В.	½	»				
VII. Инструкторы:							
По молочному хозяйству Ал-дръ Ив. Малинъ (г. Рига).	Н. 1902	1 ½	Лифляндская губ.				
По с.-х. машиностроению Вас. Вас. Скубинъ (г. Рига).	В. 1903	1 ¾	Прибалтійск. край.				

Валкскій уѣздъ.

III. Секретари с.х. обществъ:							
Анненскаго—Ян. Яковл. Калнынь (м. Мариенбургъ).	Н.	—					
Оптекальскаго—Петръ Густав. Тылтъсъ (м. Гоппенгофъ).	Н. 1887	10					4 прихода.
Тирзенъ — Веланскаго Карль Петр. Друлле (ус. Кляви).	Д.	12					Тирзенъ-Веланскій приходъ.
VII. Инструкторы:							
Анненскаго с.-х. об-ва по молочн. хоз-ву Кришь Бутанъ (м. Мариенбургъ).	Н.	—					
Валкскаго с.-х. об-ва по молочн. хоз-ву Ал-дръ Оттов. Берзинъ (г. Валкъ).	Н. 1909	1					13 хозяйствъ.
Смильтень - Адзельскаго с.-х. об-ва по молочн. хоз.:							
Карль Петр. Салинъ (Смильтень).	Н. 1910	1					Смильтенскій приходъ.
Янъ Яновъ Шмидтъ (Адзель-Гоппенгофъ).	Н.	1					Адзельская вол.
Тирзенъ-Веланскаго с.-х. об-ва по скотоводству Авг. Петр. Прѣдиль (ус. Лѣпась).	Н.	2					Тирзенъ-Веланскій приходъ.

Агрономическій персоналъ, содержимый на средства:

Государственнаго Казначейства.				Земствъ, казачьихъ войскъ и общественныхъ организаций.			
Наименованіе должностей, лицъ мѣста жительства.	Образовательный цензъ и годъ окончания учебнаго заведенія.	Число лѣтъ службы въ настоящей должности.	Районъ дѣятельности.	Наименованіе должностей, лицъ и мѣста жительства.	Образовательный цензъ и годъ окончания учебнаго заведенія.	Число лѣтъ службы въ настоящей должности.	Районъ дѣятельности.
				Эвельскаго с.-х. об-ва контроль ассистентъ Янъ Криш. Грибуль (им. Шиллингофъ).	Н. 1910	1	Вольфаргскій приходъ.
				VIII. Завѣдыв. с. - х. складами: Линненскаго с.-х. об-ва Арт. Юр. Берзинъ (Маріенбургъ).	Н.	—	—
				Опекальнскаго с. - х. об-ва Карль Андр. Салинъ (м. Гоппенгофъ).	Н.	2	—

Венденскій уѣздъ.

				III. Секретари с.-х. общества: Лубанскаго — Альфредъ Граверъ (Лубанъ).	Н.	—	2 волости.
				Сарканъ - Паткульскаго Анна Юр. Страдинъ.	С. 1908	2	»
				Фетельскаго Карль Анд. Рушевъ.	Д.	3	Фетельскій приходъ.
				VII. Инструкторы-контроль ассистенты с.-х. общества: Зербенскаго - Освальдъ Як. Гросскауфманъ (им. Зербень).	Н.	1	1 приходъ.
				Лауданскаго: Эдуардъ Лъпинъ.	Н. 1909	—	3 волости.
				Кришъ Паулинъ.	Н.	1	»
				Янъ Заринъ.	Н. 1908	—	2 волости.
				Ново-Пебальгскаго Юлиусъ Григ. Карклинъ (ус. Наушени).	Н. 1911	1	1 волость.
				Рамкаускаго Эрнестъ Карл. Звагуль (ус. Атпури).	С. 1906	¼	1 волость.
				Роненбургскаго Янъ Юровъ Руткисъ (Роненбургъ).	Н. 1911	1	1 приходъ.
				Сарканъ - Паткульскаго Иванъ Берзинъ (ус. Райбенесъ).	Н. 1910	1	2 волости.
				Сесвегенскаго: Эд. Андр. Бружъ (ус. Дзербъ).	Н. 1909	1	25 хозяйствъ.

Агрономическій персоналъ, содержимый на средства:

Государственнаго Казначейства.				Земствъ, казачьихъ войскъ и общественныхъ организаций.			
Наименованіе должностей лицъ и мѣста жительства.	Образовательный цензъ и годъ окончания учебнаго заведенія.	Число лѣтъ службы въ настоящей должности.	Районъ дѣятельности.	Наименованіе должностей лицъ и мѣста жительства.	Образовательный цензъ и годъ окончания учебнаго заведенія.	Число лѣтъ службы въ настоящей должности.	Районъ дѣятельности.
				Ал-дръ Андр. Вейонъ (ус. Бебры).	Н. 1910	1	26 хозяйствъ.
				Фестенскаго Альбертъ Руллэ (ус. Калисетасъ).	Н. 1911	1	1 волость.
				Мартинъ, Эглитъ (ус. Лепи).	Н. 1911	1	»
				Фетельнскаго Як. Адам. Рѣкстъ (Ветальск. волость).	С. 1903	1	Фетельнскій приходъ.
				VIII. Завѣд. с.-х. складами Сарканъ-Паткульскаго с.-х. об-ва:			
				Отто Ив. Грассъ (ус. Ращeki).	Н. 1885	1	—
				Руд. Индр. Рассонъ (ус. Ращeki).	Н. 1884	1	—
				Ив. Ив. Витолинъ (ус. Бакшаны).	Н. 1882	1	—
				IX. Завѣдыв. опытнымъ полемъ Сарканъ-Паткульскаго с.-х. об-ва Ив. Ив. Озолинъ (Панеры).	Н. 1880	2	—
Веррокскій уѣздъ.							
Вольмарскій уѣздъ.							
				III. Секретари с.-х. обществъ:			
				Аллендорфскаго - Март. Сем. Буманъ.	Н. 1904	10	—
				Уббенормскаго Петръ Марц. Страздынь (Вайнижь).	Н. 1904	1	—
Перновскій уѣздъ.							
Рижскій уѣздъ.							
				III. Секретари с.-х. обществъ:			
				Аллажскаго — Ян. Микел. Кальнинъ (ус. Грависъ).	Н. 1895	1	Аллажская вол.
				Зегевольдскаго — Рудольфъ Карл. Крейлисъ (ус. Дзелзмачь).	С. 1892	4	Зегевольдская вол.

Агрономическій персоналъ, содержимый на средства:

Государственнаго Казначейства.				Земствъ, казачьихъ войскъ и общественныхъ организаций.			
Наименованіе должностей, лицъ и мѣста жительства.	Образовательный цензъ и годъ окончания учебнаго заведенія.	Число лѣтъ службы въ настоящей должности.	Районъ дѣятельности.	Наименованіе должностей, лицъ и мѣста жительства.	Образовательный цензъ и годъ окончания учебнаго заведенія.	Число лѣтъ службы въ настоящей должности.	Районъ дѣятельности.
				Кокенгузенскаго — Ив. Андр. Эліасъ (ус. Даудземаны).	Н. 1900	—	Кокенгузенск. волость.
				Краппенскаго — Андр. Ян. Межакъ (Краппень).	Н. 1899	1	Краппенская волость.
				Яунпилскаго — Петръ Ян. Каже (Юргенбургъ).	Н. 1874	5	Яунпилска волость.
				VI. Специалисты:			
				По полеводству и луговодству Экон. Т-ва Латыш. с.-х. Карл. Христ. Розитъ (г. Рига).	В. 1909	1	Прибалтійск. край.
				По животноводству Экон. Т-ва Латыш. с.-х. Ив. Ив. Мазверситъ (г. Митава).	В. 1903	1	»
				По молочному хозяйству т-ва потреб. при Рижскомъ Центр. с.-х. об-вѣ П. Рубенсъ.	С. $\frac{3}{4}$	1	—
				По оборудованію артельныхъ молочныхъ т-ва потреб. при Риж. Центр. с.-х. об-вѣ Элкситъ.	Д.	1	—
				VII. Инструкторы:			
				Экономич. Т-ва Латыш. сел. хозяевъ:			
				По садоводству Ив. Ник. Земтуръ (г. Рига).	С. 1903	3	Прибалтійск. край.
				По скотоводству Рейнг. Мих. Линде (г. Рига).	С.	3	»
				Ив. Карл. Блюмбергъ (г. Рига).	С. 1907	1	»
				От. Ив. Гайлисъ (гор. Рига).	С. 1904	1	»
				По молочному хозяйству Альфр. Фридр. Сгродеръ (г. Рига).	С. 1907	1	»
				Людв. Ив. Стиллисъ (г. Рига).	С. 1902	1	»
				По пчеловодству Оед. Ив. Вейхертъ (г. Рига).	С.	1	»
				По сѣменоводству Карлъ Ив. Салдавъ (г. Рига).	С.	1	»

Агрономическій персоналъ, содержимый на средства:

Государственнаго Казначейства.				Земствъ, казачьихъ войскъ и общественныхъ организаций.			
Наименованіе должностей лицъ и мѣста жительства.	Образовательный цензъ и годъ окончания учебнаго заведенія.	Число лѣтъ службы въ настоящей должности.	Районъ дѣятельности.	Наименованіе должностей лицъ и мѣста жительства.	Образовательный цензъ и годъ окончания учебнаго заведенія.	Число лѣтъ службы въ настоящей должности.	Районъ дѣятельности.
				По счетоводству Юл. Ив. Клеперъ (г. Митава).	С.	1	Прибалтійск. край.
				По домоводству: Ольга Дав. Праулинъ (г. Рига).	С. 1906	1	»
				Христ. Петр. Шупуль (г. Рига).	С.	1	»
				Контроль-ассистентъ по скотоводству Зегевольдскаго с.-х. об-ва Вольд. Крист. Арстениакъ (ус. Спulle).	Н. 1911	¼	2 волости.
				Контроль - ассистентъ Краппенскаго с.-х. об-ва Вольд. Март. Лаздинъ (Краппенск. вол.).	Н. 1897	1	1 волость.
				Контроль - ассистентъ с.-х. об-ва «Пчела» Карлъ Дав. Герденъ (ус. Вершмеве).	Н. 1904	1	4 волости.
				VIII. Завѣдыв. с. - х. складами Экон. т-ва Латыш. с.-х.:			
				Ив. Ив Биссевичъ (г. Рига).	В. 1893	5	—
				Ив. Дав. Бергъ (им. Берзгофъ).	В. 1888	5	—
				Карлъ Христ. Янсонъ (г. Рига).	В. 1907	5	—
				Т-ва потребителей при Рижск. Центр. с.-х. об-вѣ Ант. Анж. Лаунагъ (гор. Рига).	В. 1911	1	—
				IX. Завѣдыв. опытной фермой Экон. Т-ва Латыш. с.-х. Пав. Ив. Лейнъ (им. Фридрихслустъ).	В. 1907	3	—
				Феллинскій уѣздъ			
				—	—	—	—
				Эзельскій уѣздъ.			
				—	—	—	—

Агрономическій персоналъ, содержимый на средства:

Государственнаго Казначейства.			Земствъ, казачьихъ войскъ и общественныхъ организаций.			
Наименованіе должностей лицъ и мѣста жительства.	Образовательный цензъ и годъ окончания учебнаго заведенія.	Районъ дѣятельности.	Наименованіе должностей лицъ и мѣста жительства.	Образовательный цензъ и годъ окончания учебнаго заведенія.	Число лѣтъ службы въ настоящей должности.	Районъ дѣятельности.

Юрьевскій уѣздъ.

III. Секретари Эстскаго с.-х. об-ва:						
			Янъ Марг. Гюверсонъ (г. Юрьевъ).	В. 1911	1	—
			Эд. Март. Ауле (гор. Юрьевъ).	В. 1902	7	—
			Секретарь Лифляндскаго бюро земельныхъ улучшеній Герм. Мих. ф. Бодиско (г. Юрьевъ).	В. 1897	13	—
VI Специалисты Импер. Лифл. Общепол. об-ва:						
			По культурѣ болотъ Арведъ Готг. ф. Фегезакъ (гор. Юрьевъ).	В. 1907	2	Прибалтійск. край.
По скотоводству:						
			П. Штегманъ (г. Рига).	В.	8	»
			Э. Геервагенъ (г. Венденъ).	В.	3	»
			О. Гофманъ (им. Саукъ).	В.	8	»
VII. Инструкторы Эстскаго сельско-хоз. общества:						
			По полеводству и луговодству Гансъ Ганс. Югани (г. Феллинъ).	В. 1910	1	Верроскій, Перновскій, Феллинскій, Юрьевскій уу.
По полеводству:						
			Христ. Мат. Арро (г. Верро).	Н. 1909	1	»
			Альфредъ Мих. Кальмъ (г. Юрьевъ).	В. 1909	3	»
По животноводству:						
			Петр. Гендр. Каллитъ (г. Перновъ).	Н. 1910	1	»
			Ал-дръ Ян. Лилиенблаттъ (г. Юрьевъ).	С. 1902	1	»
			Отто Юс. Пярлинъ (г. Феллинъ).	С. 1910	1	»
			По молочному хозяйству Юг. Андр. Эмбликъ (гор. Юрьевъ).	Н.	2	Лифляндская и Эстляндская губерніи.
			По меліораціи Юр. Юр. Тійтъ (г. Юрьевъ).	Н.	1	»
			По домашнему хозяйству Эмма Дан. Мьяльбергъ (г. Верро).	Н. 1910	2	4 уѣзда.

Агрономическій персоналъ, содержимый на средства:

Государственнаго Казначейства.			Земствъ, казачьихъ войскъ и общественныхъ организаций.				
Наименованіе должностей, лицъ и мѣста жительства.	Образовательный цензъ и годъ окончания учебнаго заведенія.	Число лѣтъ службы въ настоящей должности.	Районъ дѣятельности.	Наименованіе должностей, лицъ и мѣста жительства.	Образовательный цензъ и годъ окончания учебнаго заведенія.	Число лѣтъ службы въ настоящей должности.	Районъ дѣятельности.
				IX. Завѣдыв. бюро земельныхъ улучшеній Лифл. Общеп. Экон. общества Викт. Карл. бар. Шгакельбергъ (г. Юрьевъ).	В. 1878	15	—
				Завѣдывающій опытной станціей Лифл. Общеп. Экон. общ. Копр. Эрн. Шпонгольцъ (г. Юрьевъ).	В. 1888	14	—
				Инженеры-гидротехники: Иоаннъ Павл. Хоппе (гор. Юрьевъ).	В. 1884	12	—
				Морицъ ф. Грюневальдтъ (г. Рига).	В. 1895	10	—
				Арведъ Вернеръ (гор. Рига).	В. 1902	6	—
				Лѣвничіе при бюро: Евгеній Оствальдъ (г. Рига).	В.	4	—
				Удо Лихингеръ (г. Рига).	В. 1900	3	—

Минская губернія.

I. И. о. Правит. агронома Анат. Вл. Вельяминовъ-Зерновъ (г. Минскъ).	В. 1904	1½	Губернія.	I. Губернскій агрономъ Фед. Гавр. Краснянскій (г. Минскъ).	В. 1898	1	Губернія.
VI. Специалистъ по культурѣ кормовыхъ растений Ал-дръ Прох. Черный (г. Минскъ).	В. 1899	½	Смоленская, Витебская, Могилевская и Минская г.г.	III. Секретарь Минскаго об-ва с.-х. Левъ Каз. Красовскій (г. Минскъ).	С. 1892	9	—
VII. Инструкторы: По молочному хозяйству: Серг. Пв. Дмитрюковъ (г. Минскъ).	Н. 1893	4½	Губернія.	VII. Инструкторъ по садоводству и огородничеству Минскаго об-ва с.-х. Вацл. Ант. Рыбскій (г. Минскъ).	С. 1884	11	»
Ник. Андр. Исполатовъ (г. Минскъ).	Н. 1894	7	»	VIII. Завѣдывающ. с.-х. складомъ Минскаго об-ва с.-х. Петр. Огт. Швабовичъ (г. Минскъ).	Н.	6	—
По садоводству: Мих. Павл. Приходько (м. Горутишки).	Н. 1904	¾	»	IX. Завѣдыв. опытн. полемъ Ант. Гил. Плисовскій (им. Тугановичи).	В.	1	—
Кир. Кал. Хабенко (г. Минскъ).	Н. 1910	½	»				
IX. Завѣдывающій Минской болотной опытн. станціей Ал-дръ Фед. Флеровъ (г. Минскъ).	В. 1895	½	—				
Помощники его: Левъ Вас. Кузнецкій (г. Минскъ).	В. 1910	—	—				
А. Г. Введенскій (гор. Минскъ).	С.	—	—				

Агрономическій персоналъ, содержимый на средства:

Государственнаго Казначейства.				Земствъ, казачьихъ войскъ и общественныхъ организацій.			
Наименованіе должностей лицъ и мѣста жительства.	Образовательный цензъ и годъ окончания учебнаго заведенія.	Число лѣтъ службы въ настоящей должности.	Районъ дѣятельности.	Наименованіе должностей лицъ и мѣста жительства.	Образовательный цензъ и годъ окончания учебнаго заведенія.	Число лѣтъ службы въ настоящей должности.	Районъ дѣятельности.

Бобруйскаго уѣзда.

II. Агрономъ Зем. Ком. Леон. Ив. Каликинскій (г. Бобруйскъ).	В. 1902	2	Бобруйскаго и Игуменскаго у.у.	II. Уѣздный агрономъ Макс. Вас. Кудрявцевъ (г. Бобруйскъ).	С. 1908	1½	Уѣздъ.
V. Сельскохоз. старосты Земл. Ком:				VIII. Завѣдыв. с.-х. складомъ Гер. Ильичъ Рудько (г. Бобруйскъ).	Н.	1	—
Ник. Алек. Карачунъ (д. Рудобѣлка).	Н. 1905	1½	Рудобѣльская вол.				
Иос. Конст. Леонтьевъ (д. Прусы).	Н. 1908	¾	Осовецкая вол.				

Борисовскаго уѣзда.

				II. Уѣздный агрономъ Арт. Карл. Стауне (г. Борисовъ).	С. 1910	1½	Уѣздъ.
				VIII. Завѣдывающ. с.-х. складомъ Стан. Иос. Чайковский (г. Борисовъ).	Н. 1890	¾	—

Игуменскаго уѣзда.

V. Сельскохоз. староста Земл. Ком. Степ. Казаковъ (с. Колбча).	Н. 1909	¾	Бродецкая вол.				
VII. Инструкторы при Маринногорскомъ с.-х. училищѣ:							
По садоводству Вас. Степ. Кулаковъ (Марьина Горка).	Н.	2½	—				
По молочному хозяйству Влад. Алек. Шелашевъ (Марьина-Горка).	Н.	1	—				
По льнообработкѣ Ген. Мих. Росницкій (Марьина-Горка).	Н.	½	—				

Минскаго уѣзда.

II. Агрономъ Зем. Ком. Мих. Феликс. Сцепуро (г. Минскъ).	В. 1907	2	Минскій, Новогрудскій и Слуцкій у.у.	II. Уѣздный агрономъ Мих. Ал.-др. Умовскій (м. Раковъ).	С. 1901	1½	Уѣздъ.
V. Сельскохоз. старосты Земл. Ком. Иос. Макс. Борсевичъ (д. Боханы).	Н. 1911	¼	Столпецкая вол.				
Конст. Петр. Немогай (д. Хатежино).	Н. 1907	¾	Старосельск. вол.				

Агрономическій персоналъ, содержимый на средства:

Государственнаго Казначейства.				Земствъ, казачьихъ войскъ и общественныхъ организаций.			
Наименованіе должностей лицъ и мѣста жительства.	Образовательный цензъ и годъ окончания учебнаго заведенія.	Число лѣтъ службы въ настоящей должности.	Районъ дѣятельности.	Наименованіе должностей лицъ и мѣста жительства.	Образовательный цензъ и годъ окончания учебнаго заведенія.	Число лѣтъ службы въ настоящей должности.	Районъ дѣятельности.

Мозырскій уѣздъ.

П. Агрономъ Зем. Ком. Георг. Кир. Тимошенко (ст. Мозырь-Калинковичи).	В. 1907	2	Рѣчицкій, Мозырскій. и Пинскій у.у.
V. Сельско-хоз. старосты Земл. Ком.: Вас. Степ. Барановскій (м. Лахва).	Н. 1910	3/4	Уѣздъ.
Петръ Адам. Недвѣдскій (м. Ельскъ).	Н. 1910	3/4	Каролинская волость.

Новогрудскій уѣздъ.

V. Сельско-хоз. староста Земл. Ком. Викт. Андр. Маршанъ (д. Малыя Луки).	Н. 1907	1	Ястребинская волость.	П. Уѣздный агрономъ Петръ Петр. Тихоновъ (г. Новогрудскъ).	С. 1910	1 1/2	Уѣздъ.
--	------------	---	-----------------------	--	------------	-------	--------

Пинскій уѣздъ.

V. Сельско-хоз. староста Земл. Ком. Ив. Ант. Янсонъ (с. Желѣзница).	Н. 1910	3/4	Кухоцковольская волость.	VIII. Завѣд. отдѣленіемъ с. х. склада Минскаго Общ. Сел. Хоз. М. Котовичъ (г. Пинскъ).	С.	10	—
---	------------	-----	--------------------------	--	----	----	---

Рѣчицкій уѣздъ.

V. Сельско-хоз. староста Земл. Ком. Григ. Андр. Шкуцько (д. Бобровичи).	Н. 1902	1 1/2	Домановичск. волость.
---	------------	-------	-----------------------

Слуцкій уѣздъ.

V. Сельско-хоз. староста Земл. Ком. Ив. Фед. Герасимовичъ (д. Машуки).	Н. 1908	3/4	Синявск. вол.	П. Уѣздный агрономъ Пав. Адам. Тауринъ (г. Слуцкъ).	С. 1911	1 1/2	Уѣздъ.
--	------------	-----	---------------	---	------------	-------	--------

Могилевская губернія.

I. И. о. Правит. агронома Юс. Вас. Яновскій (г. Могилевъ).	В. 1909	1/3	Губернія.	I. Губернскій агрономъ Вас. Христ. Яблонскій (г. Могилевъ).	В. 1893	2 1/2	Губернія.
Губернскій агрономъ Земл. Ком. Ал-дръ Ник. Осиповъ (г. Могилевъ).	В. 1887	1	»	Помощникъ его Ал-дръ Афан. Каптелевъ (г. Могилевъ).	В. 1910	1 1/4	»
VII. Спеціалисты:							
По культурѣ болотъ и луговодству Ал-дръ Алек. Шуммеръ (г. Могилевъ).	В. 1908	—	»				
По животновод. Марта Фридр. Юнгерь (г. Могилевъ).	Д.	4	»				

Агрономическій персоналъ, содержимый на средства:

Государственнаго Казначейства.				Земствъ, казачьихъ войскъ и общественныхъ организаций.			
Наименованіе должностей, лицъ и мѣста жительства.	Образовательный цензъ и годъ окончания учебнаго заведенія.	Число лѣтъ службы въ настоящей должности.	Районъ дѣятельности.	Наименованіе должностей, лицъ и мѣста жительства.	Образовательный цензъ и годъ окончания учебнаго заведенія.	Число лѣтъ службы въ настоящей должности.	Районъ дѣятельности.
ВІІ. Инструкторы:							
По полеводству Андр. Семен. Стрекаловъ (г. Могилевъ).	С. 1907	1½	Могилевскій и Чаусскій у.у.				
По садоводству Лук. Март. Радомскій (г. Могилевъ).	Н. 1902	2½	Губернія.				
По молочному хозяйству Зин. Ник. Карманова (г. Могилевъ).	Н. 1905	3	»				
Быховскій уѣздъ.							
И. Агрономъ Земл. Ком. Арс. Ал.-дров. Преферанскій (г. Быховъ).	С. 1883	2	Уѣздъ.				
V. Сел.-хоз. старосты Земл. Ком.:							
Илар. Алек. Валужиничъ (д. Рябиновка).	С.	1	3 волости.				
Дм. Алек. Вороновъ (д. Рыжовка).	Н. 1911	1	»				
Гомельскій уѣздъ.							
И. Агрономъ Земл. Ком. Юл. Юс. Сержпутовскій (г. Гомель).	С. 1886	2	Уѣздъ.				
V. Сельскохоз. староста Земл. Ком. Гавр. Григ. Герасименко (с. Покоть).	Д.	1	3 волости.				
Горецкій уѣздъ.							
И. Агрономъ Земл. Ком. Влад. Арт. Сладковъ (г. Горки).	С. 1869	3	Уѣздъ.				
V. Сельскохоз. старосты Земл. Ком.:							
Афан. Андр. Ловенецкій (д. Окуневка).	С.	1	2 волости.				
Кир. Леонт. Крюковъ (м. Романово).	Н.	1	»				
Климовичскій уѣздъ.							
И. Агрономъ Земл. Ком. Конст. Карл. Кронбергъ (г. Климовичи).	С. 1905	2	Уѣздъ.	И. Уѣздный агроном. Влад. Ант. Недзвецкій (г. Климовичи).	С. 1911	—	Уѣздъ.
V. Сельскохоз. старосты Земл. Ком.:							
Сав. Вас. Славинскій (м. Милославичи).	Д.	1	3 волости.				

Агрономическій персоналъ, содержимый на средства:

Государственнаго Казначейства.				Земствъ, казачьихъ войскъ и общественныхъ организаций.			
Наименованіе должностей, лицъ и мѣста жительства.	Образовательный цензъ и годъ окончания учебнаго заведенія.	Число лѣтъ службы въ настоящей должности.	Районъ дѣятельности.	Наименованіе должностей, лицъ и мѣста жительства.	Образовательный цензъ и годъ окончания учебнаго заведенія.	Число лѣтъ службы въ настоящей должности.	Районъ дѣятельности.
Ник. Влад. Около-Кулавъ (с. Забѣлышинъ).	Н.	1	3 волости.				
Степ. Алек. Папченковъ (Штабъ-Загустино).	Н.	1	»				
Могилевскій уѣздъ.							
П. Агрономъ Земл. Ком. Андр. Карл. Грюнбергъ (г. Могилевъ).	С. 1901	2	Уѣздъ.	П. Уѣздный агрономъ Влад. Ник. Шафрановскій (г. Могилевъ).	В. 1911	—	Уѣздъ.
V. Сельскохоз. старосты Земл. Ком.: Ал-дръ Павл. Король (д. Мартыновичи).	Н. 1910	1	3 волости.				
Ад. Вик. Стефановскій (с. Черноручье).	Д.	1	»				
Мстиславскій уѣздъ.							
П. Агрономъ Земл. Ком. Янъ Петр. Полсъ (г. Мстиславль).	С. 1909	2	Уѣздъ.				
V. Сельскохоз. старосты Земл. Ком. Степ. Павл. Туркинъ (м. Хиславичи).	Н. 1911	1	4 волости.				
VII. Инструкторъ по полеводству Дм. Лук. Кравченко (г. Мстиславль).	С. 1893	2	Мстиславскій и Климовичскій у.у.				
Оршанскій уѣздъ.							
П. Агрономъ Земл. Ком. Сем. Яв. Жуковъ (м. Лиозно).	С. 1907	2	Уѣздъ.	П. Уѣздный агрономъ Влад. Ал-др. Окорскій (г. Орша).	В. 1880	2	Ошанскій и Горецкій у.у.
V. Сельскохоз. старосты Земл. Ком.: Петръ Петр. Крѣвинъ (м. Куханово).	Н. 1910	1	4 волости.	III. Секретарь Лиознянскаго с.-х. общества Петръ Вас. Галькевичъ (м. Лиозно).	—	—	—
Ром. Мих. Терень (м. Рудня).	Н. 1906	1	3 волости.				
Дм. Емел. Горбачевскій (с. Высочаны).	Д.	1	»				
Петръ Юс. Юсафатовъ (м. Лиозно).	Д.	1	1 волость.				
Степ. Матв. Жихаревъ (ст. Осиповка).	Н. 1906	1	4 волости.				
Илья Алек. Тарапанъ (з. г. Бабиновичи).	Н. 1903	1	»				

Агрономическій персоналъ, содержимый на средства:

Государственнаго Казначейства.				Земствъ, казачьихъ войскъ и общественныхъ организацій.			
Наименованіе должностей, лицъ и мѣста жительства.	Образовательный цензъ и годъ оконченія учебнаго заведенія.	Число лѣтъ службы въ настоящей должности.	Районъ дѣятельности.	Наименованіе должностей, лицъ и мѣста жительства.	Образовательный цензъ и годъ оконченія учебнаго заведенія.	Число лѣтъ службы въ настоящей должности.	Районъ дѣятельности.

Рогачевскій уѣздъ.

П. Агрономъ Земл. Ком. Фр. Ив. Кундрать (им. Идалинь).	Н. 1891	3	Уѣздъ.				
V. Сельскохоз. старосты Земл. Ком.:							
Викт. Ром. Лукашевичъ (м. Городецъ).	Д.	1	3 волости				
Митр. Евд. Леонковъ (д. Круговець).	Д.	1	4 волости.				

Сѣнненскій уѣздъ.

П. Агрономъ Земл. Ком. Стан. Люціан. Осецимскій (им. Гаврилково).	В. 1903	2	Уѣздъ.				
V. Сельскохоз. старосты Земл. Ком.:							
Григ. Фед. Пашковский (г. Сѣнно).	С. 1907	1	4 волости.				
Ник. Зах. Лагринскій (г. Сѣнно).	Н. 1910	1	5 волостей.				

Чаусскій уѣздъ.

П. Агрономъ Земл. Ком. Серг. Плат. Соколовъ (г. Чауссы).	С. 1883	2	Уѣздъ.				
V. Сельскохоз. староста Земл. Ком. Федоръ Ник. Климко (с. Голени).	Н. 1907	1	3 волости.				

Чериковскій уѣздъ.

П. Агрономъ Земл. Ком. Олимп. Ник. Данильченко (г. Чериковъ).	С. 1906	2	Уѣздъ.				
V. Сельскохоз. старосты Земл. Ком.:							
Григ. Иппол. Трухановскій (с. Долговичи).	Д.	1	2 волости.				
Тимоф. Мак. Досовъ (м. Кричевъ).	Н. 1911	1	3 волости.				

Московская губернія.

I. Инспекторъ сельскаго хозяйства. Вакансія. Губернскій агрономъ Земл. Ком. Алек. Арс. Трубниковъ (г. Москва).	В. 1901	2½	Губернія.	I. Губернскій агрономъ Всев. Ал.-др. Владимирскій (г. Москва).	В. 1885	3	Губернія.
--	------------	----	-----------	--	------------	---	-----------

Агрономическій персоналъ, содержащій на средства:

Государственнаго Казначейства.				Земствъ, казачьихъ войскъ и общественныхъ организацій.			
Наименованіе должностей лицъ и мѣста жительства.	Образовательный цензъ и годъ окончания учебнаго заведенія.	Число лѣтъ службы въ настоящей должности.	Районъ дѣятельности.	Наименованіе должностей лицъ и мѣста жительства.	Образовательный цензъ и годъ окончания учебнаго заведенія.	Число лѣтъ службы въ настоящей должности.	Районъ дѣятельности.
II. Агрономы Земл. Ком.: Стан. Франц. Фрейтагъ (г. Москва).	В. 1909	1 ³ / ₄	Богородскій, Московскій и Звенигородскій у.у.	III. Завѣд. агроп. дѣлопр. Ѳед. Тим. Гавриловъ (г. Москва).	Н.	3	Губернія.
Ник. Карп. Рубцовъ (г. Москва).	В. 1907	1/2	Бронницкій и Коломенскій у.у.	Секретарь Моск. Общ. Сел. Хоз. Мих. Евг. Шатерниковъ (г. Москва).	В. 1884	2 ² / ₃	—
Влад. Ал-др. Ершовъ (г. Москва).	С. 1902	1 ³ / ₄	Дмитровскій и Клинскій у.у.	Секретарь общ. распространения с.-х. знаній въ народѣ Мих. Павл. Даевъ (г. Москва).	В. 1910	1/4	10 губерній.
Мих. Гавр. Никифоровъ (г. Можайскъ).	С. 1905	1 1/2	Московскій и Верейскій у.у.	VI. Специалисты: По зоотехніи Ник. Ив. Шнелль (г. Москва).	В. 1894	2 1/3	Губернія.
Ник. Серг. Смирновъ (г. Подольскъ).	С. 1909	1 ³ / ₄	Подольскій и Серпуховскій у.у.	По молочному хозяйству Серг. Петр. Фридолинъ (г. Москва).	В. 1903	2/3	»
V. Сельскохоз. старосты Земл. Ком.: Конст. Егор. Тумаревъ (с. Серeda).	Н. 1907	2/3	1/2 Волоколамскаго уѣзда.	По коопераціи Вас. Вас. Хижняковъ (г. Москва).	В. 1894	1 1/3	»
Ив. Фед. Головкинъ (д. Теробетово).	Н. 1910	2/3	»	VII. Контроль— ассистентъ товарищества сельск. хоз. Московск. района Ив. Юрьев. Матвей (им. Кремера).	С.	1	По радіусу отъ Москвы на 150 вер.
Вас. Макс. Соловьевъ (с. Петровское).	Н. 1910	2/3	Рузскій у.	VIII. Завѣд. с.-х. складомъ Леонт. Ив. Большаковъ (г. Москва).	С. 1896	4 ³ / ₄	—
Мих. Матв. Силаевъ (с. Н.-Ѳоминское).	Н. 1909	1/2	Вереискій у.	Помощники его: Март. Ант. Кесперъ (г. Москва).	Н. 1890	1/3	—
Ник. Ник. Гударевъ (с. Горячкино).	Н. 1903	1/2	Можайскій у.	Ив. Вас. Самковъ (гор. Москва).	Н. 1893	5	—
Петръ Ив. Штыревъ (с. Раменское).	Н. 1910	1/2	Бронницкій у.	IX. Завѣдыв. опытнымъ дѣломъ Моск. губ. земства Ал-дръ Павл. Левицкій (г. Москва)	В. 1900	3/4	Губернія.
Ник. Вас. Каменскій (д. Пучки).	С. 1911	1/3	Московскій у.	Управляющіе имѣніями Моск. об-ва сел.-хоз.: «Бутырскимъ хуторомъ» Юл. Ив. Фрейманъ (Москва, Бутырки).	С. 1884	19	—
Вас. Дан. Гаврилинъ (д. Захарово).	Н. 1910	1/4	Клинскій у.	«Богородской фермой» Мих. Степ. Биценко (ст. Одинцово М. Бр. ж. д.).	В. 1902	2/3	—
Ив. Вас. Грачевъ (с. Новлянское).	Н. 1894	1/4	Можайскій у.	«Вѣшки» Дм. Ив. Деларовъ (ст. Ланозово М. Сав. ж. д.).	В. 1890	3 1/2	—
VI. Специалисты: По культурѣ кормов. растений Андр. Мих. Дмитриевъ (г. Москва).	В. 1901	1 1/4	Московск., Тверская, Владимірск., Ярославск., Костромск. и Вологодск. г.г.				
По животноводству Иос. Вас. Ошвало (г. Москва).	В.	3/4	Губернія.				

Агрономическій персоналъ, содержимый на средства:

Государственнаго Казначейства.				Земствъ, казачьихъ войскъ и общественныхъ организаций.			
Наименованіе должностей лицъ и мѣста жительства.	Образовательный цензъ и годъ окончания учебнаго заведенія.	Число лѣтъ службы въ настоящей должности.	Районъ дѣятельности.	Наименованіе должностей лицъ и мѣста жительства.	Образовательный цензъ и годъ окончания учебнаго заведенія.	Число лѣтъ службы въ настоящей должности.	Районъ дѣятельности.
По машиностроен. М. М. Якубъ (г. Москва).	В. 1899	½	Губернія.	Завѣдывающій бактериолого-агроном. станціи об-ва Акклиматиз. животн. и растений Серг. Ал-др. Северинъ (г. Москва).	В. 1889	17	Губернія.
По технологіи туковъ Вяч. Петр. Кочетковъ (гор. Москва).	В. 1894	2	»	Помощникъ его Серг. Ал-др. Королевъ (г. Москва).	В. 1900	3	—
По льнообработкѣ Мих. Ив. Осиповъ (г. Москва).	В. 1907	1½	»	Практиканты опытной станціи:	В.З. 1908	1	—
По луговодству Ив. Ив. Петровъ (г. Москва).	В. 1886	11¾	»	Ал-дръ Мих. Коленевъ (г. Москва).	В. 1900	1	—
По культурѣ болотъ и луговодству Фел. Эрн. Кохъ (г. Москва).	В. 1907	2	»	Ант. Феликс. Войткевичъ (г. Москва).	В. 1900	1	—
По винодѣл. и виноград. Мих. Ал-др. Ховренко (г. Москва).	В. 1895	2	»				
VII. Инструкторы:							
По пчеловодству Софія Егор. Дьяченко (г. Москва).	С. 1882	3	»				
По молочному хозяйству С. М. Кротъ (г. Москва).	Н.	½	»				
IX. Завѣдывающій бактериолого-агроном. лабораторіей Ферейна Леон. Тимоф. Будиновъ - Будзинскій (г. Москва).	В. 1901	1	—				

Богородскій уѣздъ.

II. Уѣздный агрономъ Ив. Як. Никитинскій (г. Богородскъ).	С. 1891	11½	Централн. участки.
III. Завѣдыв. агроном. дѣлопроизвод.: Ник. Вас. Благовъ (г. Богородскъ).	Н. 1900	3	—
Ник. Гр. Царегородцевъ (г. Богородскъ).	Н. 1899	3	—
IV. Участков. агрономы: Вас. Мих. Михневичъ (Павловскій посадъ).	В. 1907	3	Участокъ 100 селеній.
Влад. Мих. Яковлевъ (с. Ивановское).	С. 1890	1½	Участокъ 84 селенія.
VIII. Завѣдыв. с.-х. складами:			
Серг. Фед. Першинъ (г. Богородскъ).	Н.	11	—
Еф. Тим. Титинъ (Ильинскій погостъ).	Н.	4½	—

Агрономическій персоналъ, содержимый на средства:

Государственнаго Казначейства.				Земствъ, казачьихъ войскъ и общественныхъ организацій.			
Наименованіе должностей лицъ и мѣста жительства.	Образовательный цензъ и годъ окончания учебнаго заведенія.	Число лѣтъ службы въ настоящей должности.	Районъ дѣятельности.	Наименованіе должностей лицъ и мѣста жительства.	Образовательный цензъ и годъ окончания учебнаго заведенія.	Число лѣтъ службы въ настоящей должности.	Районъ дѣятельности.

Бронницкій уѣздъ.

				II. Уѣздный агрономъ Юл. Вас. Ревакинъ (гор. Бронницы).	С. 1902	1	Уѣздъ.
				III. Завѣдыв. агроном. дѣлопр. Ник. Григ. Карновъ (г. Бронницы).	Н.	½	—
				IV. Участков. агрономы: Петръ Ант. Скиборко (с. Раменское).	С. 1909	2½	6 волостей.
				Елена Конст. Платонова (с. Конобѣево).	В. 1911	¼	5 волостей.
				Ал-дръ Ульян. Залого (с. Першино).	С. 1895	2	6 волостей.
				Марія Ив. Зайцевская (с. Шубино).	В.	¼	5 волостей.
				Ал-дръ Вас. Шалинъ (г. Бронницы).	В. 1898	2	»
				VIII. Завѣдыв. сел.-хоз. складами: Ив. Ив. Богородовъ (г. Бронницы).	Н. 1905	5	—
				Мих. Ег. Дудинъ (с. Раменское).	Н. 1900	5	—

Верейскій уѣздъ.

				II. Уѣздный агрономъ Юрій Фед. Петровъ (гор. Верей).	С.	1¾	5 волостей.
				IV. Участков. агрономъ Ал-дръ Вал. Смирновъ (с. Наро-Фоминское).	С.	1½	4 волости.
				VII. Инструкторъ по садоводству и огородничеству Ник. Петр. Яхонтовъ (г. Верса).	Н. 1886	1	Уѣздъ.
				VIII. Завѣдыв. с.-х. складами: Вас. Ив. Валувевъ (гор. Верей).	Н. 1907	4	—
				Петр. Еф. Ивановъ (с. Наро-Фоминское).	Н. 1910	¼	—

Агрономическій персоналъ, содержимый на средства:

Государственнаго Казначейства.			Земствъ, казачьихъ войскъ и общественныхъ организаций.		
Наименованіе должностей лицъ и мѣста жительства.	Образовательный цензъ и годъ окончанія учебнаго заведенія.	Районъ дѣятельности.	Наименованіе должностей лицъ и мѣста жительства.	Образовательный цензъ и годъ окончанія учебнаго заведенія.	Районъ дѣятельности.

Волокаламскій уѣздъ.

			II. Уѣздный агрономъ А. Н. Козырскій (гор. Волокаламскъ).	В.	—	Уѣздъ.
			IV. Участков. агрономы: Констант. Каз. Дыскій (пос. Шаховской).	В. 1909	2	Участокъ.
			Б. Фидлеръ (с. Ярополье).	В.	2	»
			VIII Завѣдыв. с.-х. складомъ В. И. Коробейниковъ (г. Волокаламскъ).	Н.	2	»

Дмитровскій уѣздъ.

			II. Уѣздный агрономъ Ник. Ив. Клушинъ (гор. Дмитровъ).	В. 1891	1	Уѣздъ.
			IV. Участк. агрономы: Алек. Осип. Сорокинъ (ст. Софрино Яр. ж. д.).	С. 1902	2	¹ / ₅ часть у.
			Алек. Ив. Байдинъ (с. Рогачево).	С. 1905	1	»
			Ген. Ник. Зерцаловъ (г. Дмитровъ).	С. 1901	1	»
			VIII. Завѣдыв. с.-х. складомъ Ив. Петр. Мавринъ (г. Дмитровъ).	Н. 1896	10	»

Звенигородскій уѣздъ.

			II. Уѣздный агрономъ Ив. Андр. Олейникъ (гор. Звенигородъ).	С. 1900	9	Уѣздъ.
			IV. Участков. агрономъ Ник. Валер. Желѣзниковъ (г. Воскресенскъ).	В. 1904	2	3 волости.
			VIII. Завѣдыв. с.-х. складомъ Ник. Ник. Соколовъ (г. Звенигородъ).	Н.	14	—

Клинскій уѣздъ.

			II. Уѣздный агрономъ Моис. Абр. Хургинъ (г. Клинъ).	В. 1908	2	Уѣздъ.
			IV. Участков. агрономы: Констант. Фед. Смирновъ (с. Шестаково).	С.	1	3 волости.

Агрономическій персоналъ, содержимый на средства:

Государственнаго Казначейства.			Земствъ, казачьихъ войскъ и общественныхъ организацій.				
Наименованіе должностей лицъ и мѣста жительства.	Образовательный цензъ и годъ оконченія учебнаго заведенія.	Число лѣтъ службы въ настоящей должности.	Районъ дѣятельности.	Наименованіе должностей лицъ и мѣста жительства.	Образовательный цензъ и годъ оконченія учебнаго заведенія.	Число лѣтъ службы въ настоящей должности.	Районъ дѣятельности.
				Пав. Ант. Миссіюкъ (с. Воздвиженское).	С.	1	3 волости.
				VII. Инструкторъ по садоводству и огородничеству Ант. Авим. Лѣсюкъ (гор. Клинь).	Н.	10	Уѣздъ.
				VIII. Завѣд. с.-х. складомъ Ал-дръ Ник. Михайловъ (г. Клинь).	Н.	1	—

Коломенскій уѣздъ.

				II. Уѣздный агрономъ Конст. Вл. Климовъ (гор. Коломна).	В. 1907	4	7 волостей.
				IV. Участков. агрономъ Бор. Алек. Мартыновъ (с. Малино).	В. 1902	2	4½ волости.
				VII. Инструкторъ по пчеловодству и садоводству Лог. Алек. Бояриновъ (г. Коломна).	Н. 1900	10	Уѣздъ.
				VIII. Завѣд. с.-х. складами:			
				Мих. Елис. Овсянниковъ (г. Коломна).	Н. 1896	10	—
				Ив. Ефим. Рукавишниковъ (с. Малино).	Н. 1900	6	—

Можайскій уѣздъ.

				II. Уѣздный агрономъ Бор. Вит. Сосницкій (г. Можайскъ).	С. 1905	2	Уѣздъ.
				IV. Участков. агрономы:			
				Вит. Григ. Радугинъ (с. Тропарево).	С. 1910	1	81 общество.
				Ал-дръ Ник. Гусевъ (с. Мышкино).	С. 1910	1	70 обществъ.
				2 вакансіи.			
				VIII. Завѣд. с.-х. складами:			
				Аник. Ак. Бушуевъ (г. Можайскъ).	Н.	6	—
				Вас. Афан. Илюшинъ (с. Осташево).	Н.	1	—

Агрономическій персоналъ, содержимый на средства:

Государственнаго Казначейства.				Земствъ, казачьихъ войскъ и общественныхъ организаций.			
Наименованіе должностей лицъ и мѣста жительства.	Образовательный цензъ и годъ окончания учебнаго заведения.	Число лѣтъ службы въ настоящей должности.	Районъ дѣятельности.	Наименованіе должностей лицъ и мѣста жительства.	Образовательный цензъ и годъ окончания учебнаго заведения.	Число лѣтъ службы въ настоящей должности.	Районъ дѣятельности.

Московскій уѣздъ.

				II. Уѣздный агрономъ Ав. Никан. Жекулинъ (г. Москва).	В. 1893	1	Уѣздъ.
				IV. Участков. агрономы: Евг. Пл. Злобинъ (гор. Москва).	В. 1910	1	4 волости.
				Мих. Ник. Вонзблейнъ (г. Москва).	В. 1899	2	75 селеній.
				Алек. Ник. Волжинскій (ст. Хлѣбниково Сав. ж. д.).	В. 1904	3	93 селенія.
				С. А. Кузницкій (д. Рупасово)	В. 1904	3	97 селеній.
				О. И. Романовскій (с. Подсинки).	С. 1898	2	53 селенія.
				С. О. Шевченко (д. Спасъ Тушино).	С. 1904	1	88 селеній.
				V. Сельскохоз. старосты: Сазоновъ (д. Дурькино).	Н.	1	—
				А. И. Костылевъ (д. Рупасово).	Н.	2	97 селеній.
				Ф. И. Климентовъ (д. Жулебино).	Н. 1909	1	53 селенія.
				Н. И. Бадекинъ (д. Спасъ Тушино).	Н.	½	88 селеній.
				УШ. Завѣд. с.-х. складомъ Ив. Сав. Тарантинъ (г. Москва).	В. 1887	1	—

Подольскій уѣздъ.

				II. Уѣздный агрономъ Вас. Лук. Васильевъ (ст. Бутово М.-Кур. ж. д.).	В. 1909	2	Уѣздъ.
				IV. Участковный агрономъ Бен. Георг. Кругликовъ (с. Красная Пачра).	В. 1906	1	2 волости.
				VIII. Завѣд. с.-х. складомъ Куз. Алек. Долговъ (г. Подольскъ).	Н. 1902	1	—

Агрономическій персоналъ, содержимый на средства:

Государственнаго Казначейства.				Земствъ, казачьихъ войскъ и общественныхъ организацій.			
Наименованіе должностей лицъ и мѣста жительства.	Образовательный цензъ и годъ окончанія учебнаго заведенія.	Число лѣтъ службы въ настоящей должности.	Районъ дѣятельности.	Наименованіе должностей лицъ и мѣста жительства.	Образовательный цензъ и годъ окончанія учебнаго заведенія.	Число лѣтъ службы въ настоящей должности.	Районъ дѣятельности.

Рузскій уѣздъ.

				II. Уѣздный агрономъ Серг. Вас. Чистяковъ (г. Руза).	С. 1908	1/2	Уѣздъ.
				IV. Участков. агрономъ Пав. Петр. Чулковъ (с. Петровское).	С. 1905	1	3 волости.
				VIII. Завѣд. с.-х. складомъ Ал-дръ Серг. Лебедевъ (г. Руза).	Н. 1909	2	—

Серпуховскій уѣздъ.

				II. Уѣздн. агрономъ Дм. Алек. Старицынъ (г. Серпуховъ).	В. 1895	4	4 волости.
				IV. Участков. агрономы: Серг. Дм. Невскій (с. Хатунь).	С. 1900	1 1/2	6 1/2 волостей.
				Ив. Прок. Тебинъ (с. Лопасня).	В. 1911	1/2	3 1/2 волости.
				VIII. Завѣд. с.-х. складами: Ник. Алек. Алексѣевъ (г. Серпуховъ).	Н. 1899	3	—
				Наз. Павл. Кишновъ (с. Лопасня).	Н. 1902	2	—

Нижегородская губернія.

I. Инспекторъ сельскаго хоз. Конст. Конст. Бражниковъ (г. Н.-Новгородъ).	В. 1900	1 1/4	Губернія.	I. Губернскій агрономъ Ал-дръ Веніам. Португаловъ (г. Н.-Новгородъ)	В. 1892	1	Губернія.
Губернскій агрономъ Земл. Ком. Ал-дръ Алек. Бѣляевъ (г. Н.-Новгородъ).	В.	1/2	»	III. Завѣдыв. агрономич. дѣлопр. Алек. Степ. Бѣловъ (г. Н.-Новгородъ).	Н.	23	—
VI. Специалисты: По луговодству Влад. Серг. Орловъ (г. Н.-Новгородъ).	В. 1907	1 1/4	»	VI. Специалистъ по зоотехніи Влад. Иван. Вогау (г. Н.-Новгородъ).	В.	1	—
По животноводству Пав. Вас. Жилинскій (г. Н.-Новгородъ).	В. 1899	1/2	»				
VII. Инструкторы: По культурѣ болотъ и луговодству Исаакъ Прох. Мазепа (г. Н.-Новгородъ).	В. 1910	—	»				

Агрономическій персоналъ, содержимый на средства:

Государственнаго Казначейства.			Земствъ, казачьихъ войскъ и общественныхъ организаций.				
Наименованіе должностей, лицъ и мѣста жительства.	Образовательный цензъ и годъ окончанія учебнаго вѣденія.	Число лѣтъ службъ въ настоящей должности.	Районъ дѣятельности.	Наименованіе должностей, лицъ и мѣста жительства.	Образовательный цензъ и годъ окончанія учебнаго вѣденія.	Число лѣтъ службъ въ настоящей должности.	Районъ дѣятельности.
По садоводству:							
Март. Ив. Мазскальнинъ (гор. Н.-Новгородъ).	Д.	2	Губернія.				
Ник. Рих. Шредеръ (г. Н.-Новгородъ).	С. 1887	2	»				
По пчеловодству И. Д. Ломановъ (г. Н.-Новгородъ).	Н.	2/3	»				
По луговодству Митр. Митр. Копейкинъ (г. Н.-Новгородъ).	С. 1910	1/2	»				
По молочному хозяйству Х. Х. Христоферсенъ (г. Н.-Новгородъ).	Н.	1/2	»				
Техникъ по молочному дѣлу Ф. Л. Ковриговичъ (г. Н.-Новгородъ).	Н.	1/4	»				

Ардатовскій уѣздъ.

III. Завѣд. агроном. дѣлопр. Ив. Ив. Шустиковъ (гор. Ардатовъ).	Н.	1/2	—
IV. Участковые агрономы:			
Петръ Ал-др. Насоновъ (г. Ардатовъ).	В. 1909	1 1/2	9 волостей.
Мих. Павл. Шитовъ (с. Стексово).	С. 1904	2 3/4	11 волостей.
Моис. Анис. Батяевъ (с. Н.-Дмитріевское).	С.	1/4	9 волостей.
V. Сельскохоз. старосты:			
Серг. Павл. Мурзиновъ (с. Глухово).	Н. 1910	1	5 волостей.
Вас. Ник. Глазуновъ (с. Стексово).	Н. 1910	1	»
Мих. Ник. Огурцовъ (с. Н. Дмитріевское).	Н. 1909	1	»
Фед. Матв. Бондаревъ (с. Череватово).	Н. 1909	1	»
Алек. Фед. Пешинскій (г. Ардатовъ).	Н. 1910	1 1/2	»
VIII. Завѣд. с.-х. складами:			
Алек. Алек. Глазковъ (г. Ардатовъ).	Н. 1905	3	—

Агрономическій персоналъ, содержимый на средства:

Государственнаго Казначейства.				Земствъ, казачьихъ войскъ и общественныхъ организацій.			
Наименованіе должностей, лицъ и мѣста жительства.	Образовательный цензъ и годъ окончания учебнаго заведенія.	Число лѣтъ службы въ настоящей должности.	Районъ дѣятельности.	Наименованіе должностей, лицъ и мѣста жительства.	Образовательный цензъ и годъ окончания учебнаго заведенія.	Число лѣтъ службы въ настоящей должности.	Районъ дѣятельности.

				Алек. Дм. Незамаевъ (с. Глухово).	Н. 1909	1½	—
				Ник. Серг. Агаповъ (с. Череватово).	Н. 1910	1	—
				Вас. Петр. Тришинъ (с. Стексово).	Д.	½	—
				Прок. Павл. Кувшиновъ (г. Ардатовъ).	Н. 1906	½	—

Арзамасскій уѣздъ.

				IV. Участков. агрономъ Бор. Ник. Кашеевъ (гор. Арзамасъ).	С. 1909	2	½ уѣзда.
				V. Сельскохоз. старосты: Григ. Мих. Слѣповъ (с. Смирново).	Н. 1905	1	—
				Петръ Матв. Гусевъ (г. Арзамасъ).	Н. 1908	1	—
				Ген. Ник. Левгрень (г. Арзамасъ).	Н. 1908	1	—
				Пав. Мих. Баранъ (гор. Арзамасъ).	Н. 1910	1	—
				VII. Инструкторъ по садоводству Петръ Гавр. Поповъ (г. Арзамасъ).	Д.	—	Уѣздъ.
				VIII. Завѣдывающій с.-х. складомъ Фед. Алек. Подтягинъ (г. Арзамасъ).	Н. 1908	1	—

Балахнинскій уѣздъ.

				IV. Участк. агрономы: Мих. Мих. Миловидовъ (г. Балахна).	В.	¼	Балахнинскій участокъ.
				Алек. Петр. Орловскій (с. Пурехъ)	С.	¼	Пурехскій участокъ.
				Дан. Влад. Ульянинскій (с. Городецъ).	В.	—	Городецкій участокъ.
				V. Сельско-хоз. старосты: Влад. Алек. Быковъ (с. Пурехъ).	Н.	½	Пурехскій участокъ.
				Петръ Григ. Масловъ (с. Городецъ).	Н.	⅓	Городецкій участокъ.
				VIII. Завѣдыв. с.-х. складомъ Ник. Ник. Полетаевъ (с. Городецъ).	Д.	3⅔	—

Агрономическій персоналъ, содержимый на средства:

Государственнаго Казначейства.				Земствъ, казачьихъ войскъ и общественныхъ организаций.			
Наименованіе должностей лицъ и мѣста жительства.	Образовательный цензъ и годъ окончания учебнаго заведенія.	Число лѣтъ службы въ настоящей должности.	Районъ дѣятельности.	Наименованіе должностей лицъ и мѣста жительства.	Образовательный цензъ и годъ окончания учебнаго заведенія.	Число лѣтъ службы въ настоящей должности.	Районъ дѣятельности.

Васильскій уѣздъ.

VII. Инструкторъ по технич. переработкѣ плодовъ и овощей А. М. Сермукъ (г. Васильсурскъ).	С.	1	Уѣздъ.	IV. Участков. агрономы:	С.	2½	4 волости.			
				Вас. Мих. Ипановъ (с. Быковка).				1907		
				Кондр. Триф. Шавкуновъ (с. Воротинецъ).				С. 1908	1½	9 волостей.
				Георг. Ив. Соболевъ (с. Мигино).				С. 1911	½	12 волостей.
				V. Сельскохоз. старосты:				Д.	¼	—
				М. А. Лебедевъ (с. Быковка).						
				Ө. М. Солововъ (с. Сущево).						
С. Д. Ильичевъ (с. Микряково).	Д.	¾	—							
VIII. Завѣдыв. с.-х. складомъ Андр. Евст. Сандаковъ (с. Быковка).	Н. 1909	1²/₃	—							

Горбатовскій уѣздъ.

IV. Участков. агрономы:	В. 1909	2½	12 волостей.
Алек. Сем. Харьковъ (с. Богородское).			
Веніам. Матв. Дмитроченковъ (г. Горбатовъ).	С. 1901	¾	11 волостей.
V. Сельско-хоз. старосты:	Н. 1905	²/₃	—
Як. Тен. Ронимойзъ (с. Сосновское).			
Ив. Ал-др. Сергунинъ (с. Панино).			
Фед. Як. Ереминъ (г. Горбатовъ).	Н. 1908	¼	—
VI. Инструкторъ по сельскому хозяйству Фед. Ник. Федотовъ (с. Ворсма).	Н. 1904	1	—
VIII. Завѣдыв. с.-х. складами:	С. 1896	5	—
Анат. Ив. Сѣряковъ (с. Богородское).			
Дм. Вас. Діановъ (с. Ворсма).			
Ал-дръ Мих. Маливинъ (с. Панино).	С. 1875	3	—

Агрономическій персоналъ, содержимый на средства:

Государственнаго Казначейства.			Земствъ, казачьихъ войскъ и общественныхъ организаций.				
Наименованіе должностей, лицъ и мѣста жительства.	Образовательный цензъ и годъ окончания учебнаго заведенія.	Число лѣтъ службы въ настоящей должности.	Районъ дѣятельности.	Наименованіе должностей, лицъ и мѣста жительства.	Образовательный цензъ и годъ окончания учебнаго заведенія.	Число лѣтъ службы въ настоящей должности.	Районъ дѣятельности.

Княгининскій уѣздъ.

			IV. Участков. агрономы:			
			Никиф. Ив. Ивашковъ (г. Княгининъ).	С. 1907	1½	½ уѣзда.
			Алек. Петр. Орловскій (г. Княгининъ).	В. 1906	1	»
			V. Сельскохоз. староста Петръ Яковл. Прончатовъ (г. Княгининъ).	Н. 1903	1	—
			VIII. Завѣдыв. с.-х. складомъ Петръ Андріан. Нехаевъ-Лихачевъ (с. Уварово).	Н.	2	—

Лукояновскій уѣздъ.

			VIII. Завѣдыв. с.-х. складами:			
			Ник. Вас. Авдентовъ (з. г. Починки).	Н. 1908	4	—
			Дм. Вас. Куликовъ (гор. Лукояновъ).	Н. 1908	2	—
			Алек. Порф. Кошелевъ (с. Новая Слобода).	В. 1905	1	—

Манарьевскій уѣздъ.

			IV. Участков. агрономы:			
			Алек. Кузьм. Мальцевъ (с. Лысково).	С.	5	10 волостей.
			Конст. Андр. Полянскій (с. Воскресенское).	С.	3	5 волостей.
			Вас. Ив. Ивановъ (с. Покровское).	С.	1	»
			V. Сельскохоз. старосты:			
			Ив. Петр. Фомичевъ (с. Лысково).	Н.	1	10 волостей.
			Еф. Ив. Гуляевъ (с. Воскресенское).	Н.	2	5 волостей.
			VII. Инструкторы:			
			По пчеловодству Георг. Аким. Чубъ (с. Лысково).	Н.	3	Уѣздъ.
			По садоводству Діом. Евстр. Дробязко (с. Бармино).	Н.	2	»
			VIII. Завѣдыв. с.-х. складомъ Алек. Вас. Крыловъ (с. Лысково).	Н.	4	—

Агрономическій персоналъ, содержимый на средства:

Государственнаго Казначейства.				Земствъ, казачьихъ войскъ и общественныхъ организаций.			
Наименованіе должностей лицъ и мѣста жительства.	Образовательный цензъ и годъ окончания учебнаго заведенія.	Число лѣтъ службы въ настоящей должности.	Районъ дѣятельности.	Наименованіе должностей лицъ и мѣста жительства.	Образовательный цензъ и годъ окончания учебнаго заведенія.	Число лѣтъ службы въ настоящей должности.	Районъ дѣятельности.

Нижегородскій уѣздъ.

				IV. Участковые агрономы:			
				Ник. Конст. Минковъ (г. Н.-Новгородъ).	В. 1903	2	49 селеній.
				Влад. Павл. Бене (с. Д. Константиново).	С. 1909	1	43 семенія.
				Ив. Серг. Крячковъ (с. Чернуха).	С. 1911	½	50 селеній.
				Мих. Андр. Окуловъ (с. Таможниково).	В. 1907	½	46 селеній.
				V. Сельско-хоз. старосты:			
				Ив. Серг. Котоминъ (г. Н.-Новгородъ).	Н.	6	—
				Андр. Дан. Гущинъ (с. Борисовское).	Н.	1	—
				Вас. Ив. Зазнобинъ (с. Д. Константиново).	Н.	1	—
				Ал-дръ Вас. Ефимовъ (с. Чернуха).	Н.	1	—
				Ив. Фед. Мулизинъ (с. Таможниково).	Н.	—	—
				Ив. Дм. Петровъ (с. Каменка).	Н.	—	—
				VIII. Завѣд. с.-х. складами:			
				Ник. Ив. Андреяновъ (с. Борисово).	Н.	2	—
				Алек. Ив. Масляевъ (с. Таможниково).	Н.	4	—
				Андр. Ив. Мязяевъ (с. Д. Константиново).	Н.	1	—

Семеновскій уѣздъ.

				IV. Участковый агрономъ Генр. Генр. Крейбель (с. Боръ).	С. 1903	1½	6 волостей.
				V. Сельскохоз. старосты:			
				Ник. Алек. Батраковъ (г. Семеновъ).	Н. 1901	—	—
				Анат. Ник. Васильевъ (с. Пятницкое).	Н. 1906	—	—

Агрономическій персоналъ, содержимый на средства:

Государственнаго Казначейства.				Земствъ, казачьихъ войскъ и общественныхъ организацій.			
Наименованіе должностей, лицъ и мѣста жительства.	Образовательный цензъ и годъ окончания учебнаго заведенія.	Число лѣтъ службы въ настоящей должности.	Районъ дѣятельности.	Наименованіе должностей, лицъ и мѣста жительства.	Образовательный цензъ и годъ окончания учебнаго заведенія.	Число лѣтъ службы въ настоящей должности.	Районъ дѣятельности.
				УИ. Завѣдыв. с.-х. складами:			
				Илья Ив. Мезенинъ (г. Семеновъ).	Н. 1903	1	—
				Мих. Петр. Зашиваловъ (с. Борь).	Д.	2	—
				Вас. Мих. Щепетовъ (с. Хохлома).	Д.	3	—

Сергачскій уѣздъ.

				IV. Участков. агрономы:			
				Ал-дръ Вас. Веселитскій (с. Черновское).	В. 1910	2	Черновскій участокъ.
				Мих. Петр. Доброзраковъ (с. Гагино).	В. 1911	1	Гагинскій участокъ.
				V. Сельскохоз. старосты:			
				Ив. Петр. Куль (г. Сергачь).	Н. 1899	1	—
				Конст. Петр. Нефедьевъ (с. Гагино).	Н. 1903	1	—
				Вас. Ник. Абрамовъ (с. Черновское).	Н. 1910	2	—
				VIII. Завѣдывающ. с.-х. складами:			
				Ив. Игн. Крјулинъ (г. Сергачь).	Н. 1906	4	—
				Ник. Петр. Соголовъ (с. Гагино).	Н. 1906	4	—

Новгородская губернія.

I. Инспекторъ сельскаго хозяйства Ник. Ив. Коговъ (г. Новгородъ).	В. 1883	6½	Губернія.	I. Губернскій агрономъ. Вакансія.			
VI Специалисты:				VII. Инструкт. по рыбководству Алек. Петр. Мосичевъ (г. Ст. Русса).	Н. 1902	3	6 уѣздовъ.
По культурѣ болотъ и луговодству Фридр. Эрн. Траутманъ (г. Новгородъ).	В. 1907	1	»				
По животноводству Мих. Алек. Малнинъ (г. Новгородъ).	В. 1901	2	»				
По птицеводству Ольга Мих. Орлова (ст. Боровенка).	С.	8	»				

Агрономический персонал, содержащийся на средства:

Государственному Главному Ведению.				Земству, казачьих войск и общественных организаций.			
Наименование должностей, лиц и места жительства.	Образовательный ценз и год окончания учебного заведения.	Число лет службы в настоящей должности.	Район деятельности.	Наименование должностей, лиц и места жительства.	Образовательный ценз и год окончания учебного заведения.	Число лет службы в настоящей должности.	Район деятельности.
В. Инструкторы:							
По садоводству, огородничеству и пчеловодству Леонт. Ив. Веселовъ (гор. Новгородъ).	Н. 1886	10	»				
По луговодству Ник. Серг. Захаровъ (г. Новгородъ).	В. 1907	1½	»				
Боровичский уездъ.							
II. Агрономъ Земл. Ком. Ал-дръ Дм. Коновъ (г. Боровичи).	С. 1906	2	Уездъ.	II. Уездный агрономъ Петръ Пв. Скачковъ (гор. Боровичи).	С. 1893	4	Уездъ.
				VII. Мастеръ по луговодству и культурѣ болотъ Мих. Тим. Матусовъ (г. Боровичи).	Н. 1894	½	»
				VIII. Завѣд. с.-х. складомъ Гавр. Мих. Марфинъ (г. Боровичи).	Н. 1895	5	—
Бѣлозерский уездъ.							
II. Агрономъ Земл. Ком. Пав. Степ. Осиповъ (гор. Бѣлозерскъ).	С. 1908	1	Уездъ.	II. Уездный агрономъ Гансъ Петр. Айнсонъ (г. Бѣлозерскъ).	С. 1896	3	Уездъ.
V. Сельскохоз. староста Земл. Ком. Петръ Яковл. Лусъ (г. Бѣлозерскъ).	Н. 1909	1	»	IV. Участков. агрономъ Петръ Андр. Авиць (с. Борисово).	С. 1909	1	9 волостей.
VII. Мастеръ по молочному хозяйству В. П. Нильсенъ (г. Бѣлозерскъ).	Н.	4	»	V. Сельскохоз. староста Ал-др. Сем. Спиритцъ (г. Бѣлозерскъ).	Н. 1906	1	Уездъ.
				VII. Мастеръ по культурѣ болотъ и луговодству Мих. Евст. Бушковъ (гор. Бѣлозерскъ).	Н. 1904	1	»
				VIII. Завѣд. с.-х. складами:			
				Анис. Яков. Огвоздинъ (г. Бѣлозерскъ).	Д.	10	—
				Ник. Ник. Соколовъ (с. Борисово).	Д.	3	—
Валдайский уездъ.							
II. Агрономъ Земл. Ком. Арт. Март. Элкне (гор. Валдай).	С. 1904	1	Уездъ.	II. Уездный агрономъ. Вакансія.			
				VIII. Завѣдыв. с.-х. складомъ Петръ Никит. Григорьевъ (г. Валдай).	Н.	1	—

Агрономическій персоналъ, содержимый на средства:

Государственнаго Казначейства.				Земствъ, казачьихъ войскъ и общественныхъ организацій.			
Наименованіе должностей, лицъ и мѣста жительства.	Образовательный цензъ и годъ окончания учебнаго заведенія.	Число лѣтъ службы въ настоящей должности.	Районъ дѣятельности.	Наименованіе должностей, лицъ и мѣста жительства.	Образовательный цензъ и годъ окончания учебнаго заведенія.	Число лѣтъ службы въ настоящей должности.	Районъ дѣятельности.

Демянскій уѣздъ.

II. Агрономъ Земл. Ком. Ник. Вас. Малиновскій (г. Демянскъ).	С. 1905	2	Уѣздъ.	II. Уѣздный агрономъ Фед. Егор. Егоровъ (гор. Демянскъ).	С. 1909	2	6 волостей.
VII. Мастеръ по молочному дѣлу Влад. Ив. Шебеко (г. Демянскъ).	Н.	1	»	IV. Участков. агрономъ Ник. Вас. Шантуринъ (с. Молвотицы).	С. 1908	2/3	6 волостей.
				VII. Мастеръ по культурѣ болотъ и луговодству Вас. Ив. Ивановъ (г. Демянскъ).	Н.	3/4	»
				VIII. Завѣдыв. с.-х. складомъ Никита Сем. Семеновъ (г. Демянскъ).	Н. 1900	4	—

Кирилловскій уѣздъ.

II. Агрономъ Земл. Ком. Руд. Як. Скуя (г. Кирилловъ).	С. 1901	1	Уѣздъ.	IV. Участков. агрономъ Мих. Як. Сокольскій (с. Петронавловское).	С. 1911	1/2	Сѣв.-восточн. часть уѣзда.
				VII. Мастеръ по культурѣ болотъ и луговодству Валент. Ив. Алексѣевъ (г. Кирилловъ).	Н. 1905	3/4	Уѣздъ.
				VIII. Завѣд. с.-х. складомъ Ив. Вас. Мальковъ (г. Кирилловъ).	Н.	1	—

Крестецкій уѣздъ.

II. Агрономъ Земл. Ком. Ив. Петр. Хомиченко (г. Крестцы).	С. 1904	2	Уѣздъ.	III. Завѣд. агрон. дѣлопроизвод. Мих. Яков. Бойцовъ (г. Крестцы).	Н. 1904	1	—
				IV. Участков. агрономы: Серг. Георг. Маляровъ (пос. Малая Вишера).	С. 1910	1	5 волостей.
				Серг. Ант. Лемпортъ (ст. Окуловка Ник. ж. д.).	В. 1911	1	»
				Вяч. Ник. Васильевъ (г. Крестцы).	В. 1893	1	»
				VIII. Завѣд. с.-х. складами:			
				Андр. Григ. Кузнецовъ (г. Крестцы).	Н. 1901	4	—
				Бор. Ал-др. Крушининъ (г. Крестцы).	Н. 1911	1/2	—

Агрономическій персоналъ, содержимый на средства:

Государственнаго Казначейства.			Земствъ, казачьихъ войскъ и общественныхъ организаций.		
Наименованіе должностей, лицъ и мѣста жительства.	Образовательный цензъ и годъ окончания учебнаго заведенія.	Число лѣтъ службы въ настоящей должности.	Наименованіе должностей, лицъ и мѣста жительства.	Образовательный цензъ и годъ окончания учебнаго заведенія.	Число лѣтъ службы въ настоящей должности.

Новгородскій уѣздъ.

II. Агрономъ Земл. Ком. Влад. Мих. Дроздовъ (г. Новгородъ).	С. 1893	2	Уѣздъ.	II. Уѣздный агрономъ Пав. Степ. Степановъ (г. Новгородъ).	В. 1909	3	Уѣздъ.
VII. Инструкторъ по молочному хозяйству Петръ Петр. Лйбусъ (г. Новгородъ).	Н. 1897	6	»	III. Секретарь Любанскаго с.-х. об-ва Влад. Серг. Райковский (ст. Померанье).	С. 1887	1	»
Мастеръ по молочному хозяйству Арт. Фед. Вишняковъ (г. Новгородъ).	Н. 1901	2	»	IV. Участковый агрономъ Афан. Ив. Стариковъ (ст. Любань).	С.	1	4 волости.
				V. Сельскохоз. староста Конст. Петр. Кульшинъ (г. Новгородъ).	Н. 1911	½	Уѣздъ
				VII. Мастеръ по культурѣ болотъ и луговодству Мих. Вас. Палинъ (гор. Новгородъ).	Н.	2	»
				VIII. Завѣдыв. с.-х. складомъ Ник. Тер. Петропавловскій (г. Новгородъ).	Н. 1903	1	—

Старорусскій уѣздъ.

II. Агрономъ Земл. Ком. Мих. Фед. Кравченко (г. Старая Русса).	С. 1908	1	Уѣздъ.	II. Уѣздный агрономъ Викт. Конст. Масловскій (г. Ст. Русса).	С. 1907	1	Уѣздъ.
VII. Мастеръ по молочному хозяйству Филар. Иван. Пигаевъ (г. Ст. Русса).	Н. 1898	1	»	III. Завѣд. агроп. дѣлопроизвод. Пав. Ник. Ельпидифоровъ (г. Ст. Русса).	Н. 1910	1	—
				VIII. Завѣдыв. с.-х. складомъ Март. Генр. Клуникъ (г. Ст. Русса).	Н. 1894	4	—

Тихвинскій уѣздъ.

				II. Уѣздный агрономъ Влад. Ник. Каченовскій (г. Тихвинъ).	С. 1900	11	Уѣздъ.
				IV. Участков. агрономъ Ник. Ник. Харламовъ (г. Тихвинъ).	С. 1911	½	—
				V. Сельскохоз. староста Влад. Ильичъ Зайцевъ (г. Тихвинъ).	Н. 1911	½	»
				VII. Мастеръ по культурѣ болотъ и луговодству Вас. Гавр. Петрунинъ (г. Тихвинъ).	Н. 1901	2	»
				VIII. Завѣдыв. с.-х. складомъ Ант. Ал-др. Грудзинскій (г. Тихвинъ).	Н.	1	—

Агрономическій персоналъ, содержимый на средства:

Государственнаго Казначейства.				Земствъ, казачьихъ войскъ и общественныхъ организацій.			
Наименованіе должностей, лицъ и мѣста жительства.	Образовательный цензъ и годъ окончания учебнаго заведенія.	Число лѣтъ службы въ настоящей должности.	Районъ дѣятельности.	Наименованіе должностей, лицъ и мѣста жительства.	Образовательный цензъ и годъ окончания учебнаго заведенія.	Число лѣтъ службы въ настоящей должности.	Районъ дѣятельности.

Устюженскій уѣздъ.

II. Агрономъ Земл. Ком. Влад. Ал-др. Гонне (гор. Устюжна).	С. 1889	1	Уѣздъ.	II. Уѣздный агрономъ Ольга Ал-др. Оводова (г. Устюжна).	В. 1911	3/4	Уѣздъ.
V. Сельскохоз. староста Земл. Ком. Вас. Степ. Степановъ (г. Устюжна).	Н. 1904	1	»				
VII. Инструкторъ по молочному хозяйству Алек. Ив. Андреевъ (г. Устюжна).	Н.	2 3/4	»				

Череповецкій уѣздъ.

II. Агрономъ Земл. Ком. Вас. Ник. Ильяшевичъ (г. Череповець).	С. 1904	2	Уѣздъ.	II. Уѣздный агрономъ Як. Андр. Аболинь (гор. Череповець).	С. 1907	4	Уѣздъ.
V. Сельскохоз. староста Земл. Ком. Вас. Кир. Тумановъ (гор. Череповець).	Н. 1907	1	»	IV. Участков. агрономъ. Вакансія.			
				V. Сельскохоз. староста. Вакансія.			
				VII. Мастеръ по культурѣ болотъ. Вакансія.			
				VIII. Завѣд. с.-х. складомъ Ник. Павл. Кудрявый (г. Череповець).	Н.	9	—

Олонецкая губернія.

I. И. о. Правительственнаго агронома Влад. Ив. Котовъ (г. Петрозаводскъ).	В. 1896	1/2	—	I. Губернскій агрономъ Карлъ Карл. Веберъ (гор. Петрозаводскъ).	В. 1878	7	Губернія.
VI. Специалистъ по культурѣ болотъ Ив. Як. Варсбергъ (г. Петрозаводскъ).	В. 1908	1	Губернія.				

Вытегорскій уѣздъ.

				II. Уѣздный агрономъ Ген. Юліус. Подшувейтъ (г. Вытегра).	С. 1909	1 1/2	Уѣздъ.
				V. Сел.-хоз. старосты:			
				« ¹ Андр. Ѳед. Соколовъ (г. Вытегра).	Д.	7	2 волости.
				« ² Ал-дръ Иван. Перхинъ (д. Григорьево).	Д.	6	3 волости.
				Вас. Мих. Абрамовъ (с. Андома).	Н. 1911	1/2	»

Агрономическій персоналъ, содержимый на средства:

Государственнаго Казначейства.			Земствъ, казачьихъ войскъ и общественныхъ организаций.				
Наименованіе должностей, лицъ и мѣста жительства.	Образовательный цензъ и годъ окончания учебнаго заведенія.	Число лѣтъ службы въ настоящей должности.	Районъ дѣятельности.	Наименованіе должностей, лицъ и мѣста жительства.	Образовательный цензъ и годъ окончания учебнаго заведенія.	Число лѣтъ службы въ настоящей должности.	Районъ дѣятельности.
				Ник. Петр. Ближниковъ (с. Черная Слобода).	Н. 1910	1	2 волости.
				Афан. Мих. Брюковъ (с. Девятины).	Н. 1911	1/2	3 волости.
				VII. Инструкторъ по огородничеству Степ. Ѳед. Петровскій (г. Вытегра).	Д.	3	Уѣздъ.
				Мастеръ по культурѣ болотъ и луговодству Вас. Григ. Григорьевъ (г. Вытегра).	Н. 1906	1/2	»
				VIII. Завѣд. с.-х. складомъ Ник. Степ. Трешкинъ (г. Вытегра).	Д.	3	»

Каргопольскій уѣздъ.

				II. Уѣздный агрономъ Г. П. Семеновъ (г. Каргополь).	С. 1905	5	Уѣздъ.
				III. Завѣдыв. агроном. дѣлопроизвод. Н. С. Севастьяновъ (г. Каргополь).	Н. 1888	1	—
				Секретарь Лекшморѣцкаго с.-х. о-ва Ѳ. П. Двиновъ (д. Осташевская).	Н.	2	2 волости.
				IV. Участков. агрономъ Н. А. Бодалевъ (с. Моша).	С. 1911	1/2	7 волостей.
				V. Сельско-хоз. старосты: О. Х. Острейко (г. Каргополь).	Н. 1909	2	10 волостей.
				Н. Ѳ. Маркевичъ (с. Троица).	Н. 1908	2	6 волостей.
				Ф. В. Пятненко (с. Федово).	Н. 1910	1 1/2	4 волости.
				П. М. Ширновъ (с. Вохтома).	Н. 1899	1/4	»

Лодейнопольскій уѣздъ.

				II. Уѣздный агрономъ Георг. Ник. Малининъ (г. Лодейное поле).	С. 1893	3	Уѣздъ.
				III. Секретари сельскохоз. об-въ: Оштинскаго Петр. Вас. Петрушинъ (с. Ошта).	С. 1883	7	Оштинская волость.

Агрономическій персоналъ, содержимый на средства:

Государственнаго Казначейства.				Земствъ, казачьихъ войскъ и общественныхъ организаций.			
Наименованіе должностей, лицъ и мѣста жительства.	Образовательный цензъ и годъ окончания учебнаго заведенія.	Число лѣтъ службы въ настоящей должности.	Районъ дѣятельности.	Наименованіе должностей, лицъ и мѣста жительства.	Образовательный цензъ и годъ окончания учебнаго заведенія.	Число лѣтъ службы въ настоящей должности.	Районъ дѣятельности.
				Винницкаго Ник. Ник. Беликосельцевъ (с. Винницы).	Н. 1906	1	Оштинская волость.
				IV. Участков. агрономъ Ил. Мак. Виноградовъ (с. Ошта).	С. 1906	1	4 волости.
				V. Сельско-хоз. старосты: Ант. Ник. Леоновичъ (г. Лодейное Поле).	Н. 1909	1½	»
				г. Вьюгинъ (с. Ошта).	Н.	½	»
				VII. Мастеръ по культурѣ болотъ П. А. Рейсонъ (г. Лодейное Поле).	Н.	½	Уѣздъ.
				VIII. Завѣд. с.-х. складомъ Оштинскаго с.-х. о-ва С. Н. Пашковъ (с. Ошта).	Н. 1886	2	Оштинская волость.
				Завѣд. с.-х. складомъ Винницкаго с.-х. о-ва Н. Н. Филипповъ (с. Винница).	Н.	1	Винницкая вол.
				IX. Завѣд. опытн. полемъ Оштинскаго с.-х. об-ва Вас. Степ. Кобринъ (с. Ошта).	Н.	2	»

Олонецкій уѣздъ.

VII. Мастеръ маслодѣль К. Ю. Подшувейтъ (гор. Олоонецъ).	Н.	1	Уѣздъ.	II. Уѣздный агрономъ Ник. Як. Филатовъ (г. Олоонецъ).	С. 1911	5/12	Уѣздъ.
				V. Сельскохоз. старосты: А. В. Громовъ (г. Олоонецъ).	Н. 1911	½	4 волости.
				А. Н. Шишуновъ (с. Видлицы).	Н. 1908	1½	3 волости.
				VII. Мастеръ по культурѣ болотъ и луговодству А. А. Широнъ (г. Олоонецъ).	Н.	½	Уѣздъ.
				VIII. Завѣд. с.-х. складомъ П. П. Марковъ (г. Олоонецъ).	Н.	3	—

Петрозаводскій уѣздъ.

VII. Мастеръ по молочному дѣлу Маркъ Мар. Универъ (г. Петрозаводскъ).	Н. 1899	1	Уѣздъ.	II. Уѣздный агрономъ Пв. Ан. Грабаускъ (гор. Петрозаводскъ).	С. 1910	1	7 волостей.
				III. Завѣдыв. агрономич. дѣлопроизвод. Петр. П. Трейде (г. Петрозаводскъ).	Н. 1903	3	Уѣздъ.

Агрономическій персоналъ, содержимый на средства:

Государственнаго Казначейства.				Земствъ, казачьихъ войскъ и общественныхъ организаций.			
Наименованіе должностей, лицъ и мѣста жительства.	Образовательный цензъ и годъ окончания учебнаго заведенія.	Число лѣтъ службы въ настоящей должности.	Районъ дѣятельности.	Наименованіе должностей, лицъ и мѣста жительства.	Образовательный цензъ и годъ окончания учебнаго заведенія.	Число лѣтъ службы въ настоящей должности.	Районъ дѣятельности.
				Секретарь Острѣчинскаго с.-х. о-ва Ив. Сил. Кашуринъ (д. Воробьево).	Н.	—	Острѣчинская волость.
				IV. Участковый агрономъ Ѳед. Ив. Зіадынъ (с. Ямозеро).	Н. 1901	1	6 волостей.
				V. Сельско-хоз. старосты: Ив. Ѳом. Лукасъ (с. Самозеро).	Д.	14	2 волости.
				Пав. Петр. Раздвогинъ (с. Кондопога).	Н. 1901	1	4 волости.
				Ив. Андр. Кункуль.	Н. 1902	3	2 волости.
				Гуго Ив. Бальцеръ (с. Кузаронда).	Н. 1906	2	»
				Андр. Иван. Ивансонъ (с. Пвины).	Н. 1910	1	3 волости.
				VII. Мастеръ по культурѣ болотъ и луговодству Карл. Ив. Вигантъ (гор. Петрозаводскъ).	Н.	½	»
				VIII. Завѣд. с.-х. складомъ Ал-дръ Петр. Ѳедотовъ (г. Петропавловскъ).	Д.	3	»
Повѣнецкій уѣздъ.							
VII. Инструкторы по молочн. хозяйству: Геннадій Дмитр. Абрамовъ (д. Порхозеро).	Н. 1900	7	1 волость.	III. Завѣдыв. агроп. дѣлопроиз. Мих. Ѳед. Сельскій (г. Повѣнецъ).	Н. 1901	1	Уѣздъ.
Ел. Федот. Чайкина-Гагманъ (г. Повѣнецъ).	Н. 1900	10	Земская ферма.	Секретари с.-х. обществъ: Ребольскаго Ив. Ант. Фаворитскій.	Д.	½	Ребольская волость.
				Покровскаго Ан. Тим. Леонтьевъ.	С. 1903	3	Покровская волость.
				IV. Участков. агрономы: Альмусъ Карл. Гагманъ (г. Повѣнецъ).	В. 1898	7½	4 волости.
				Зигфридъ Карл. Гагманъ (с. Паданы).	В. 1900	2	5 волостей.
				V. Сельскохоз. старосты: Ив. Ал. Ярышевъ (г. Повѣнецъ).	Н. 1903	3	2 волости.
				Петръ Як. Каштейнъ (с. Паданы).	Н. 1909	2	»

Агрономическій персоналъ, содержимый на средства:

Государственнаго Казначейства.				Земствъ, казачьихъ войскъ и общественныхъ организацій.			
Наименованіе должностей, лицъ и мѣста жительства.	Образовательный цензъ и годъ окончания учебнаго заведенія.	Число лѣтъ службы въ настоящей должности.	Районъ дѣятельности.	Наименованіе должностей, лицъ и мѣста жительства.	Образовательный цензъ и годъ окончания учебнаго заведенія.	Число лѣтъ службы въ настоящей должности.	Районъ дѣятельности.
				Петр. Ив. Грюнбаумъ (с. Шуньга).	Н. 1909	1 ² / ₃	2 волости.
				Як. Сер. Калиновскій (г. Повѣнецъ).	Н. 1907	1	»
				Еф. Ив. Нефедова-Ярышева (г. Повѣнецъ).	Н. 1909	3	»
				VI. И. д. контроль-ассистента Ген. Петр. Мартинсонъ (с. Шуньга).	Н. 1911	3/4	1 волость.
				VIII. Завѣдыв. с.-х. складомъ Даниловскаго с.-х. о-ва А. М. Лубаковъ.	Д.	—	—

Пудожскій уѣздъ.

				II. Уѣздный агрономъ. Вакансія.			
				IV. Участк. агрономъ К. К. Вознесенскій (с. Бережная Дуброва).	С. 1911	1/3	7 волостей.
				V. Сельскохоз. старосты: Я. А. Прѣдить (г. Пудожь).	Н. 1908	2 ² / ₃	5 волостей.
				Н. В. Никифоровъ (г. Пудожь).	Н. 1903	1 1/2	»
				Я. К. Патрушевъ (д. Вершинино).	Н. 1907	1 1/3	3 волости.
				И. В. Краюшкинъ (д. Бураково).	Н. 1903	2 ² / ₃	4 волости.
				VII. Мастеръ по культурѣ болотъ и лутоводству А. А. Балтпурвинъ (гор. Пудожь).	Н. 1907	1/3	Уѣздъ.

Оренбургская губернія.

I. И. о. Правительственнаго агронома Алек. Ал-др. Васильевъ (г. Оренбургъ).				III. Завѣдыв. агроном. дѣлопр. при Войск. Хоз. Прав. Θεод. Ник. Ивановъ (г. Оренбургъ).	Д.	10 1/2	—
VI. Специалистъ по животноводству Бор. Исаак. Сталь (г. Челябинскъ).	В. 1887	—	»	Секретарь Покровскаго с.-х. об-ва Алек. Ив. Третьяковъ (с. Покровка).	Д.	1	Покровская волость.
VII. Инструкторы: По молочному хозяйству Григ. Ос. Смѣловъ (г. Челябинскъ).	В. 1909	3/4	Губернія.	IV. Участков. агрономы: Ив. Мих. Потаповъ (г. Оренбургъ).	С. 1904	1 2/3	Оренбургскій уѣздъ и часть Орскаго.
Мастеръ по молочному хозяйству Вив. Діон. Турканъ-Суриновичъ (с. Куртамышъ).	Н. 1903	2	»				

Агрономическій персоналъ, содержимый на средства:

Государственнаго Казначейства.			Земствъ, казачьихъ войскъ и общественныхъ организаций.				
Наименованіе должностей, лицъ и мѣста жительства.	Образовательный цензъ и годъ оконченія учебнаго заведенія.	Число лѣтъ службы въ настоящей должности.	Районъ дѣятельности.	Наименованіе должностей, лицъ и мѣста жительства.	Образовательный цензъ и годъ оконченія учебнаго заведенія.	Число лѣтъ службы въ настоящей должности.	Районъ дѣятельности.
				Мих. Мих. Ладухинъ (г. Верхнеуральскъ).	С. 1895	2	Верхнеуральскій уѣздъ и части Орскаго Троицкаго уу.
				Конст. Юльев. Крыловъ (г. Троицкъ).	С. 1889	1/2	Челябинскій и часть Троицкаго у.
				VII Инструкторы:			
				По полеводству Бор. Ив. Назаренко (г. Оренбургъ).	Н. 1905	1 3/4	—
				По маслодѣлю:			
				Троф. Ив. Великановъ (г. Верхнеуральскъ).	Н. 1896	4	—
				Гавр. Григ. Бутенко (г. Троицкъ).	Н. 1900	3	—
				По пчеловодству Ник. Ал-др. Юннинъ (пос. Черновскій).	Д.	4	—
				IX. Завѣдыв. опытно-показ. хозяйствомъ Ефр. Март. Плотниковъ (г. Орскъ).	Н. 1907	3 1/2	—

Орловская губернія.

I. Уполномоч. по сельскохоз. части Сергій Львовичъ Тейтель (г. Орель).	В. 1893	2	Губернія.	I. Губернскій агрономъ Вл. Ник. Бреславецъ (г. Орель).	В. 1908	1	Губернія.
Губернскій агрономъ Зем. Ком. Ив. Гр. Платовъ (г. Орель).	В. 1903	1/3	»	III. Завѣд. агроп. дѣлопр. Фед. Фед. Ростовскій (г. Орель).	В. 1911	1/4	»
VI. Спеціалисты:				Секр. Губер. с.-х. о-ва Бор. Влад. Кабановъ (г. Орель).	В. 1910	—	»
По обработкѣ конопли				Завѣд. с.-х. Бюро Ник. Ник. Саламатовъ (г. Орель).	С. 1886	7	»
Викен. Ал-др. Фрибесъ (г. Орель).	С. 1887	2 1/3	»	Помощники его:			
Мих. Фед. Батуевъ (г. Орель)	В.	1/3	»	Ив. Фед. Шмидтъ (г. Орель).	С. 1900	1/3	»
По культурѣ болотъ и луговодству Ив. Мат. Мясюлицъ (г. Орель).	В. 1899	—	»	Ал. Плат. Фоминъ (г. Орель).	С.	—	»
По прикладной энтомологіи Ал. Анд. Умновъ (г. Орель).	С.	1	»	VIII. Завѣд. с.-х. складомъ Мих. Гавр. Жерновъ (г. Орель).	Д.	—	—
По обработкѣ конопли Мих. Анд. Коттъ (г. Орель).	Н. 1911	4	»				
По молочному хозяйству		3/4	»				
И. Д. Карновичъ (г. Орель).	Н.		»				
В. П. Грудявинъ (г. Орель).	Н.	1/2	»				

Агрономический персоналъ, содержимый на средства:

Государственного Казначейства.				Земствъ, казачьихъ войскъ и общественныхъ организаций.			
Наименованіе должностей, лицъ мѣста жительства.	Образовательный цензъ и годъ окончания учебнаго заведенія.	Число лѣтъ службы въ настоящей должности.	Районъ дѣятельности.	Наименованіе должностей, лицъ и мѣста жительства.	Образовательный цензъ и годъ окончания учебнаго заведенія.	Число лѣтъ службы въ настоящей должности.	Районъ дѣятельности.

Болховскій уѣздъ.

II. Агрономъ Зем. Ком.: Ив. Ал. Редигеръ (с. Бѣлдино).	С. 1910	3/4	Уѣздъ.	II. Уѣздный агрономъ Мих. Ал-др. Чехомовъ (г. Болховъ).	В. 1911	3/4	Уѣздъ.
V. Сельско-хоз. старосты Земл. Ком.:				III. Секретари с.-х. об-въ:			
Петръ Митр. Крыловъ (г. Болховъ).	Н. 1909	3/4	12 волостей.	Кривцовскаго Мих. Егор. Булгаковъ (с. Кривцово).	Н. 1888	1 1/2	Кривцовская волость.
Ив. Михайл. Кадѣевъ (Болховъ).	Д.	1/2	»	Болховскаго Вас. Ник. Глумовъ (г. Болховъ).	Н. 1909	3/4	Уѣздъ.
				Левшинскаго Ив. Афан. Бѣлевскій (пос. Полозовскіе дворы).	Н. 1907	1	»
				VII. Инструкторы при с.-х. об-вахъ:			
				Болховскаго:			
				По полеводству Ал-дръ Никит. Четвериковъ (г. Болховъ).	С. 1908	—	»
				По садоводству Сам. Дем. Пунко (г. Болховъ).	Н. 1909	3/4	»
				По пчеловодству Вас. Аким. Андросовъ (г. Болховъ).	Н. 1910	1/2	»
				Левшинскаго с.-х. об-ва по пчеловодству Макс. Мих. Аношкинъ (с. Паюсово).	Н. 1911	1/2	»
				VIII. Завѣд. с.-х. складами:			
				Вас. Сем. Любимовъ (г. Болховъ).	Н. 1905	14	»
				Левшинскаго с.-х. об-ва Ник. Павл. Меркуловъ (пос. Полозовскіе дворы).	Н. 1905	1	»

Брянскій уѣздъ.

I. Агрономы Земл. Ком.:				II. Уѣздн. агрономъ Дм. Сер. Сребдольскій (гор. Брянскъ).	В. 1908	1	Уѣздъ.
Мих. Ник. Федоровъ (г. Брянскъ).	С. 1905	3/4	5 1/2 волостей.	IV. Участк. агрономъ Ник. Ив. Фокинъ (пос. Жуковка).	С. 1910	1	3 волости.
V. Сел.-хоз. старосты Земл. Ком.:				VIII. Завѣд. с.-х. складами:			
Мих. Ив. Ивановъ (пос. Жуковка).	С. 1910	3/4	9 1/2 волостей.	Мих. Ив. Фирстовъ (г. Брянскъ).	Н. 1902	8	—
Стеф. Андр. Волчковъ (хут. Колтовскій).	Н. 1908	3/4	3 волости.	Ив. Конст. Фокинъ (пос. Жуковка).	Д.	1	—
Фед. Ив. Чесноковъ (с. Акуличи).	Н. 1909	3/4	2 волости.	Ал-дръ Ал-др. Дунаевъ (г. Брянскъ).	Н. 1902	2	—
Ник. Анд. Васильевъ (д. Лѣтошники).	Д.	2/3	5 волостей.				

Агрономическій персоналъ, содержимый на средства:

Государственнаго Казначейства.				Земствъ, казачьихъ войскъ и общественныхъ организацій.			
Наименованіе должностей, лицъ и мѣста жительства.	Образовательный цензъ и годъ окончания учебнаго заведенія.	Число лѣтъ службы въ настоящей должности.	Районъ дѣятельности.	Наименованіе должностей, лицъ и мѣста жительства.	Образовательный цензъ и годъ окончания учебнаго заведенія.	Число лѣтъ службы въ настоящей должности.	Районъ дѣятельности.

Дмитровскій уѣздъ.

І. Агрономъ Зем. Ком. Анд. Вас. Захаровъ (г. Дмитровскъ).	С. 1909	1/2	Уѣздъ.	ІІ. Уѣздный агрономъ Ник. Вас. Полушинъ (гор. Дмитровскъ).	В. 1911	—	Уѣздъ.
У. Сельско-хоз. староста Земл. Ком. Ал-дръ Мих. Шуматовъ (г. Дмитровскъ).	Н. 1910	3/4	»	ІV. Участков. агрономъ Анис. Пахом. Аксеновъ (г. Дмитровскъ).	С. 1906	1/2	»
				УІІІ. Завѣд. с.-х. складомъ Мих. Ал-др. Музалевскій (г. Дмитровскъ).	Н.	1	—

Елецкій уѣздъ.

ІІ. Агрономъ Земл. Ком. Мих. Ів. Вавиловъ (г. Елецъ).	С. 1908	3/4	Уѣздъ.	ІІ. Уѣздный агрономъ Бор. Ал. Ивановъ (гор. Елецъ).	В. 1911	1	Уѣздъ.
У. Сельско-хоз. староста Земл. Ком. Ал-дръ Як. Шуматовъ (д. Суходоль).	Н. 1908	3/4	—	ІV. Участков. агрономъ Ѳед. Андр. Кирѣевскій (ст. Долгоруково).	С. 1908	3/4	»
				ІХ. Завѣд. Елецкимъ опыти. полемъ Ал. Викт. Спитинъ (г. Елецъ).	В.	2/3	—
				Помощникъ завѣд. Вл. Мих. Онацевичъ (г. Елецъ).	С.	2/3	—

Карачевскій уѣздъ.

ІІ. Агрономъ Земл. Ком. Андр. Ильичъ Устиновъ (с. Бутры).	С. 1910	2/3	3 волости.	ІІ. Уѣздн. агрономъ Вас. Петр. Сергованцевъ (г. Карачевъ).	В. 1911	1/2	5 волостей.
У. Сел.-хоз. старосты Земл. Ком.:				ІV. Участков. агрономъ Петръ Дмитр. Прудниковъ (с. Шаблыкино).	С. 1907	3/4	4 волости.
Іл. Куз. Борисовъ (с. Бутры).	Н. 1910	3/4	»	УІІ. Инструкторъ по садовод. Карачевского с.-х. об-ва Ів. Ів. Вигрезъ (с. Пятницкое).	Н. 1902	1	Уѣздъ.
Егоръ Вас. Кузнецовъ (с. Шаблыкино).	Д.	1/3	4 волости.	УІІІ. Завѣд. с.-х. складомъ Ѳед. Ів. Прошкинъ (г. Карачевъ).	Н.	3/4	»
УІІ. Инструкторъ по луговодству Ілья Сем. Кирюхинъ (г. Карачевъ).	С. 1904	1/4	Уѣздъ.				

Кромскій уѣздъ.

ІІ. Агрономъ Земл. Ком. Георг. Ів. Стародубцевъ (г. Кромь).	С. 1909	1	Уѣздъ.	ІІ. Уѣздный агрономъ Петръ Вас. Цитовичъ (г. Кромь).	В. 1911	3/4	1/2 уѣзда.
У. Сел.-хоз. староста Земл. Ком. Ник. Наум. Семеновъ (г. Кромь).	Д.	3/4	2 волости.	ІV. Участков. агрономъ Ів. Дан. Безручко (с. Тресно).	С. 1906	2/3	»

Агрономическій персоналъ, содержимый на средства:

Государственнаго Казначейства.				Земствъ, казачьихъ войскъ и общественныхъ организаций.			
Наименованіе должностей, лицъ и мѣста жительства.	Образовательный цензъ и годъ окончания учебнаго заведенія.	Число лѣтъ службы въ настоящей должности.	Районъ дѣятельности.	Наименованіе должностей, лицъ и мѣста жительства.	Образовательный цензъ и годъ окончания учебнаго заведенія.	Число лѣтъ службы въ настоящей должности.	Районъ дѣятельности.

Ливенскій уѣздъ.

V. Сел.-хоз. старосты Земл. Ком.:				II. Уѣздный агрономъ Петръ Ив. Нещеретовъ (г. Ливны).	В.	1	Уѣздъ.
Ив. Вас. Курмакинъ (с. Борки).	Н. 1908	3/4	Южная часть уѣзда.	III. Секретарь Вышне-Ольшанскаго с.-х. о-ва Анд. Ѳом. Дорофеевъ (с. В. Ольшаное).	Н. 1896	1	I волость.
Аб. Ник. Соболевъ (с. Горки).	Н. 1907	3/4	Сѣверная часть уѣзда.	IV. Участков. агрономъ Ив. Георг. Исаевъ (с. В. Ольшаное).	С.	2/3	10 волостей.
				IX. Завѣд. земскимъ питомникомъ Петръ Ив. Ярловъ (с. Студенный).	Н.	1 1/3	—
				Завѣд. опытн. полемъ Ѳед. Ив. Курбатовъ (оп. поле).	В.	1/2	—

Малоархангельскій уѣздъ.

II. Агроном. Земл. Ком. Фед. Петр. Марковъ (гор. Малоархангельскъ).	С. 1910	3/4	Уѣздъ.	II. Уѣздный агрономъ Вас. Вас. Миклашевскій (г. Малоархангельскъ).	В. 1908	2/3	Уѣздъ и 7 пригородныхъ волостей.
V. Сельско-хоз. старосты Земл. Ком.:				IV. Участков. агрономъ Ал-дръ Ал-др. Кожинъ (с. Дросково).	С. 1906	3	7 волостей.
Ник. Конст. Кузовковъ (Александровскіе хутора).	Н. 1910	3/4	3 волости.	VIII. Завѣд. с.-х. складомъ Ив. Мих. Поповъ (г. Малоархангельскъ).	Н.	1	—
Гав. Андр. Дмитриевъ (г. Малоархангельскъ).	Н. 1909	1/2	Уѣздъ.				

Мценскій уѣздъ.

II. Агрон. Земл. Ком. Митр. Моис. Переславцевъ (г. Мценскъ).	С. 1895	1/2	Уѣздъ.	II. Уѣздный агрономъ Мих. Серг. Губонинъ (г. Мценскъ).	В. 1907	1	Уѣздъ.
V. Сельско-хоз. старосты Земл. Ком.:				IV. Участков. агрономъ Влад. Ос. Трайковичъ (с. Тѣлпнево).	С. 1902	1/4	Южная часть уѣзда.
Вас. Фед. Смагинъ (д. Кузнецово).	Д.	3/4	2 волости.	VIII. Завѣд. с.-х. складомъ Ник. Мир. Зорко (г. Мценскъ).	Н. 1899	6	—
Пор. Ив. Овсяниковъ (хут. Еминскій).	Д.	3/4	4 волости.				
Ив. Сем. Парахинъ (г. Мценскъ).	Д.	1/2	Уѣздъ.				
Вас. Тим. Рычковъ (д. Борнякова).	Д.	1/2	2 волости.				

Агрономическій персоналъ, содержимый на средства:

Государственнаго Казначейства.				Земствъ, казачьихъ войскъ и общественныхъ организацій.			
Наименованіе должностей, лицъ и мѣста жительства.	Образовательный цензъ и годъ окончания учебнаго заведенія.	Число лѣтъ службы въ настоящей должности.	Районъ дѣятельности.	Наименованіе должностей, лицъ и мѣста жительства.	Образовательный цензъ и годъ окончания учебнаго заведенія.	Число лѣтъ службы въ настоящей должности.	Районъ дѣятельности.

Орловскій уѣздъ.

II. Агрономы Земл. Ком.:				IV. Участков. агрономъ Пав. Ник. Желтяковъ (г. Орель).	С.	—	—
Пав. Ник. Тарасенко (г. Орель).	С.	1	Южная часть уѣзда.				
	1898						
Левъ Льв. Немировскій (г. Орель).	В.	1	Сѣверная часть уѣзда.	IX. Завѣд. опытн. полемъ Пв. Карл. Фрейбергъ (г. Орель).	В.	$\frac{3}{4}$	—
	1897						
Григ. Павл. Литвиненко (с. Брасово).	С.	1	»				
	1910						
V. Сельско-хоз. старосты Земл. Ком.:							
Григ. Ив. Семеновъ (с. Ловчиново).	Н.	$\frac{3}{4}$	Южная часть уѣзда.				
	1906						
Ал-дръ Егор. Морозовъ (с. Глазуновка).	Д.	$\frac{1}{2}$	2 хутора.				
Гр. Алек. Поляковъ (г. Орель).	Д.	$\frac{1}{3}$	—				
Ник. Андр. Савенковъ (д. Б. Рябово).	Н.	$\frac{1}{4}$	Хутора 2-хъ деревень.				
	1911						
Ден. Ив. Бохановъ (г. Орель).	Н.	$\frac{1}{4}$	Хутора 3-хъ деревень.				
	1911						
Серг. Гр. Харзѣевъ (с. Никольское).	Д.	$\frac{1}{4}$	Никольскіе хутора.				
Фед. Дм. Пасловскій (с. Никольское).	Н.	$\frac{1}{2}$	»				
	1909						

Сѣвскій уѣздъ.

V. Сельско-хоз. старосты Земл. Ком.:				II. Уѣздный агрономъ Петръ Ал-др. Якушкинъ (г. Сѣвскъ).	С.	1	Уѣздъ.
Вас. Ив. Петрушинъ (с. Лубошево).	Д.	$\frac{3}{4}$	Средній районъ уѣзда.		1893		
Ром. Мар. Хрульковъ (с. Брасово).	Д.	$\frac{3}{4}$	Сѣверный районъ.	IV. Участков. агрономъ Г. В. Зайцевъ.	С.	—	—

Трубчевскій уѣздъ.

II. Агрономъ Земл. Ком. Вас. Ив. Волоховскій (с. Выгоничи).	С.	$\frac{1}{2}$	5 волостей.	II. Уѣздн. агрономъ Ник. Дм. Краевскій (г. Трубчевскъ).	С.	$\frac{3}{4}$	4 волости.
	1910				1898		
V. Сельскохоз. старосты Земл. Ком.:				IV. Участковый агрономъ Вл. Ник. Лешкинъ (с. Салтаневка).	С.	$\frac{1}{4}$	3 волости.
Дм. Фед. Пономаревъ (с. Красное).	Д.	$\frac{1}{2}$	3 волости.		1911		
Андр. Ив. Оршинъ (г. Трубчевскъ).	Д.	$\frac{1}{2}$	2 волости.	VIII. Завѣдыв. сел.-хоз. складами:			
				Андр. Ив. Ивановъ (г. Трубчевскъ).	Н.	3	—
Алек. Митр Соколовъ (с. Смутьево).	Н.	$\frac{1}{4}$	1 волость.		1901		
	1908			Фед. Дмитр. Чаусовъ (п. о. Ревны).	Д.	3	—

Агрономическій персоналъ, содержимый на средства:

Государственнаго Казначейства.				Земствъ, казачьихъ войскъ и общественныхъ организаций.			
Наименованіе должностей, лицъ и мѣста жительства.	Образовательный цензъ и годъ окончания учебнаго заведенія.	Число лѣтъ службы въ настоящей должности.	Районъ дѣятельности.	Наименованіе должностей, лицъ и мѣста жительства.	Образовательный цензъ и годъ окончания учебнаго заведенія.	Число лѣтъ службы въ настоящей должности.	Районъ дѣятельности.

Пензенская губернія.

И. И. о. Правит. агронома Викт. Петр. Христиановичъ (г. Пенза).	В. 1908	1/3	Губернія.	I. Губернскій агрономъ. Мих. Алек. Трофимовъ (г. Пенза).	В. 1880	3 1/2	Губернія.
Губернскій агрономъ. Земл. Комиссіи Никол. Алекс. Оремъ (г. Пенза).	В. 1902	1	»	III. Завѣд. агрономич. дѣлопроизвод. Конд. Ал-др. Евдокимовъ (г. Пенза).	С. 1897	3 1/3	—
VII. Инструкторы:				VIII. Завѣд. сельск.-хоз. центр. склад. Фед. Конст. Томасъ (г. Пенза).			
По садоводству и огородничеству:				IX. Завѣд. опыт. полемъ Вл. Ник. Верховскій (ст. Анучино).			
Пав. Андр. Козинъ (г. Пенза).	Н. 1898	5	5 уѣздовъ.	Помощники его:	В. 1908	3	Опыт. поле.
Василій Петров. Юринъ (г. Н.-Ломовъ).	Н. 1904	1 1/2	4 уѣзда.	Ив. Фед. Байшевъ.	С. 1911	1/4	»
По культурѣ и обработкѣ конопли Игнатій Аким. Уласевичъ (гор. Пенза).	Н. 1895	1 1/2	Губернія.	Алек. Аким. Слабченко.	Н. 1907	1 1/4	»
По луговодству Андр. Лавр. Волоховскій (г. Пенза).	С. 1908	1/3	»				

Городищенскій уѣздъ.

II. Агрономъ Земл. Ком. Арк. Пв. Лебедевъ (гор. Городище).	С. 1897	1 1/2	Уѣздъ.	II. Уѣздный агрономъ Анд. Як. Шагинъ (г. Городище).	В. 1911	1/3	Уѣздъ.
V. Сельскохоз. старосты Земл. Ком.:				III. Завѣд. агроном. дѣлопр. Ник. Дм. Синицинъ (гор. Городище).	Н. 1906	2	—
Ник. Ал-др. Шваревъ (д. Ключево).	Н. 1908	1	»	IV. Участковые агрономы:			
Андр. Пв. Бетѣевъ (ст. Леонидовка).	Н. 1891	1	»	Фед. Ром. Соголовъ (с. Никольское-Петровка).	С. 1905	1 1/2	11 волостей.
				Ферал. Иван. Храмовъ (г. Городище).	С. 1877	1	6 волостей.
				Мих. Григ. Фортовъ (с. Н. Борнуки).	С. 1904	1	10 волостей.
				VIII. Завѣд. с.-х. складомъ Еф. Евгр. Стровъ (г. Городище).	Н. 1873	6	—

Инсарскій уѣздъ.

II. Агрономъ Земл. Ком. Дм. Фед. Просвирнинъ (ст. Исса).	С. 1899	1 1/2	Уѣздъ.	II. Уѣздный агрономъ Мих. Як. Кравцевъ (г. Инсарь).	В. 1899	1	Уѣздъ.
V. Сельскохоз. старосты Земл. Ком.:				VIII. Завѣд. сельско-хоз. складами:			
Алек. Пв. Семеновъ (ст. Бульнево).	Н. 1907	1 1/2	»	Вас. Ст. Чумаковъ (г. Инсарь).	Н. 1888	1/2	—
Вас. Петр. Курышовъ (с. Ст. Майданъ).	Н. 1902	1	»	Пв. Мат. Кондратьевъ (с. Рузаевка).	Д. —	3 1/2	—

Агрономическій персоналъ, содержимый на средства:

Государственнаго Казначейства.			Земствъ, казачьихъ войскъ и общественныхъ организацій.				
Наименованіе должностей, лицъ и мѣста жительства.	Образовательный цензъ и годъ окончанія учебнаго заведенія.	Число лѣтъ службы въ настоящей должности.	Районъ дѣятельности.	Наименованіе должностей, лицъ и мѣста жительства.	Образовательный цензъ и годъ окончанія учебнаго заведенія.	Число лѣтъ службы въ настоящей должности.	Районъ дѣятельности.

Керенскій уѣздъ.

V. Сельскохоз. старосты Земл. Ком.:				II. Уѣздный агрономъ Ал-дръ Ал-др. Люминарскій (г. Керенскъ).	С. 1909	¼	Уѣздъ.
Ив. Вас. Пучковъ (с. Черкасское).	Н. 1908	1	Уѣздъ.				
Мих. Алек. Никольскій (с. Бол. Ижмора).	Н. 1911	1	»	IV. Участков. агрономъ Ал-дръ Ал-др. Шапошниковъ (с. Черкасское).	С. 1908	¼	Участокъ.
				V. Сельскохоз. староста К. Ляпинъ (г. Керенскъ).	Н.	—	»

Краснослободскій уѣздъ.

II. Агрономъ Земл. Ком. Леонт. Антон. Петровичъ (г. Краснослободскъ).	С. 1885	1½	Уѣздъ.	VIII. Завѣдыв. с.-х. складомъ Анд. Ив. Соколовъ (г. Краснослободскъ).	Н. 1874	4	Уѣздъ.
V. Сельско-хоз. старосты Земл. Ком.:							
Ив. Петр. Капранъ (с. Ельники).	Н. 1911	1	»				
Сем. Амвр. Воробьевъ (г. Краснослободскъ).	Н. 1911	1	»				

Мокшанскій уѣздъ.

II. Агрономъ Земл. Ком. Ив. Ник. Полуэктовъ (ст. Сытинка).	С. 1901	1½	Уѣздъ.	II. Уѣздный агрономъ Ал. Вас. Рощковскій (г. Мокшанъ).	В. 1903	1	Уѣздъ.
V. Сельск. хоз. старосты Земл. Ком.:				V. Сел.-хоз. староста Мих. Дм. Шабловъ (г. Мокшанъ).	Н. 1907	¼	»
Алек. Ив. Реморовъ (г. Мокшанъ).	Н.	1	»	VIII. Завѣд. с.-х. складами:			
Пав. Вас. Егеревъ (ст. Танѣвка).	Н. 1894	1	«	Фед. Серг. Ереминъ (г. Мокшанъ).	Н.	4	
				Ал. Ив. Овсянкинъ (с. Лунино).	Н.	½	»

Наровчатскій уѣздъ.

* II. Агрономъ Земл. Ком. Дм. Григ. Мандрикъ (г. Наровчатъ).	С. 1910	1	Уѣздъ.	II. Уѣздный агрономъ Вас. Вас. Асманъ (г. Наровчатъ).	В. 1904	3	I участокъ.
V. Сельскохоз. староста Ал-дръ Вас. Веденяпинъ (г. Наровчатъ).	Н. 1910	1	—	IV. Участков. агрономы:			
				Пез. Маг. Гутовскій (с. Кочелаево).	С. 1899	1	II участокъ.
				Серг. Пав. Ишковъ (с. Монастырское).	С. 1910	1	III участокъ.
				VIII. Завѣдыв. с.-х. складомъ Вас. Алек. Веденяпинъ (г. Наровчатъ).	Д.	3½	»

Агрономическій персоналъ, содержимый на средства:

Государственнаго Казначейства.				Земствъ, казачьихъ войскъ и общественныхъ организаций.			
Наименованіе должностей, лицъ и мѣста жительства.	Образовательный цензъ и годъ окончания учебнаго заведенія.	Число лѣтъ службы въ настоящей должности.	Районъ дѣятельности.	Наименованіе должностей, лицъ и мѣста жительства.	Образовательный цензъ и годъ окончания учебнаго заведенія.	Число лѣтъ службы въ настоящей должности.	Районъ дѣятельности.

Нижне-Ломовскій уѣздъ.

II. Агрономъ Земл. Ком. Петръ Алексѣев. Андреевъ (г. Н. Ломовъ).	С. 1902	1	Уѣздъ.	II. Уѣздный агрономъ Вас. Арак. Вартаньянцъ (г. Н. Ломовъ).	В. 1896	2	Уѣздъ.
V. Сельскохоз. старосты Земл. Ком.:				IV. Участков. агрономы:			
Григ. Павл. Горбуновъ (с. Воейково).	Н. 1908	1½	»	Алек. Лук. Гринчакъ (с. В. Ломовъ).	С. 1903	½	2 участка.
Петръ Фрол. Михайловъ (г. Н. Ломовъ).	Н. 1909	1½	»	Бор. Ив. Панфиловъ (с. Голицыно).	С. 1910	½	5 »
VII. Инструкторъ по полевод. Ив. Дм. Шабловъ (с. Каменка).	Н. 1898	2	5 волостей.	V. Сел.-хоз. староста Ал. Ив. Поповъ.	Н. 1910	—	Уѣздъ.
				VIII. Завѣд. с.-х. складами:			
				Мих. Сер. Широковъ (г. Н. Ломовъ).	Н.	1	»
				Серг. Рафаил. Морозовъ (с. Каменка).	Н.	5½	»

Пензенскій уѣздъ

II. Агрономъ Земл. Ком. Ал. Ал. Хайновскій (г. Пенза).	С. 1892	1½	Уѣздъ.	III. Завѣд. агроном. дѣлопр. Вас. Ив. Свиркинъ (Пенза).	Н.	—	»
V. Сел.-хоз. старосты Земл. Ком.:				IV. Участков. агрономы:			
Ник. Ив. Базарновъ (ст. Панилидино).	Н. 1896	1½	»	Влад. Серг. Баршевъ (г. Пенза).	В. 1904	2	3 волости.
Дм. Сем. Магнусовъ (ст. Кромщина).	Н. 1911	1	»	Серг. Кон. Бадигинъ (с. Рамзай).	В. 1911	2/3	4 волости.
VII. Садовникъ при плод. питомникѣ Вас. Фед. Дятловъ (г. Пенза).	Н. 1896	1	»	Мих. Дм. Фалилѣевъ (с. Борисовка).	С. 1911	3/3	4 волости.
				Ив. Матв. Пилка (с. Кучки).	В.	¼	4 волости.
				Петръ Иван. Гаршуновъ (с. Ахматовка).	С. 1903	1	4 волости.
				V. Сел.-хоз. старосты:			
				Петръ Еф. Тихоновъ (с. Кривоозерье).	Н. 1910	1	3 волости.
				Авт. Савв. Кабановъ (с. Рамзай).	Н. 1896	1	4 волости.
				Леон. Ник. Гонсеровскій (с. Борисовка).	Н. 1911	1	4 волости.
				Конст. Моис. Комовъ (с. Кучки).	Н. 1903	1	4 волости.

Агрономическій персоналъ, содержимый на средства:

Государственнаго Казначейства.			Земствъ, казачьихъ войскъ и общественныхъ организацій.				
Наименованіе должностей, лицъ и мѣста жительства.	Образовательный цензъ и годъ окончания учебнаго заведенія.	Число лѣтъ службъ въ настоящей должности.	Районъ дѣятельности.	Наименованіе должностей, лицъ и мѣста жительства.	Образовательный цензъ и годъ окончания учебнаго заведенія.	Число лѣтъ службъ въ настоящей должности.	Районъ дѣятельности.

Саранскій уѣздъ.

II. Агрономы Земл. Ком.: Бр. Ив. Ловенецкій (Саранскъ).	С. 1883	3	Уѣздъ.	II. Уѣздный агрономъ В. П. Крыловъ (г. Саранскъ).	С. 1910	$\frac{2}{3}$	Уѣздъ.
Каз. Ант. Короткевичъ (с. Бол.-Вьясь).	С. 1908	1	»	IV. Участков. агрономы: Фед. Андр. Серединъ (с. Конгурово).	С. 1909	$\frac{1}{2}$	7 волостей.
V. Сел.-хоз. старосты: Мих. Ал-др. Цишевскій (г. Саранскъ).	Н.	$1\frac{1}{2}$	»	Дм. Ник. Крысинъ (с. Ромоданово).	С.	$\frac{1}{3}$	8 волостей.
Пав. Ив. Савви (с. Мал. Мересовъ).	Н.	1	»	Ал. Вар. Радченко (с. Пятино).	С. 1889	$\frac{1}{3}$	7 волостей.
Алек. Викт. Соколовъ (с. Нечаевка).	Н.	1	»	VIII. Завѣд. с.-х. складомъ Вен. Фед. Ермолаевъ (г. Саранскъ).	Н.	2	Уѣздъ.
Алек. Мих. Шваревъ (с. Напольн. Вьясь).	Н.	1	»				

Чембарскій уѣздъ.

II. Агрономы Земл. Ком.: Ив. Ив. Эглицъ (г. Чембарь).	С. 1898	$1\frac{1}{2}$	Уѣздъ.	III. Секрет. с.-х. общества Гр. Гр. Иняковъ (г. Чембарь).	Н.	1	»
Ник. Ив. Кривошеинъ (г. Чембарь).	С. 1899	1	»	VIII. Завѣд. с.-х. складомъ Вас. Сер. Васятинъ (с. Башмаково).	—	$2\frac{1}{2}$	»
V. Сел.-хоз. старосты Земл. Ком.: Ив. Сер. Глѣбовъ (с. Завиваловка).	Н. 1909	$1\frac{1}{2}$	»				
Ник. Христ. Озолнъ (с. Поимъ).	Н. 1908	1	»				
Андр. Ст. Огородновъ (г. Чембарь).	Н. 1902	1	»				
VII. Инструкторъ по полеводству Ак. Тим. Волковъ (г. Чембарь).	С. 1906	$1\frac{1}{2}$	»				

Пермская губернія.

I. И. о. Правительст. агронома Феод. Ал-др. Налетовъ (г. Пермь).	В. 1888	$\frac{1}{3}$	Губернія.	I. Губернскій агрономъ Вл. Ник. Варгинъ (гор. Пермь).	В.	12	Губернія.
VI. Специалистъ по животноводству Левъ Ник. Мардовинъ (г. Пермь).	В. 1906	$\frac{2}{3}$	»	Помощникъ губерн. агрономъ Феод. Ив. Турицынъ (гор. Пермь).	В. 1906	1	»
VII. Инструкторъ по культурѣ болотъ и луговодству Вильг. Мартов. Штабъ (г. Пермь).	В. 1910	—	—				

Агрономическій персоналъ, содержимый на средства:

Государственнаго Казначейства.			Земствъ, казачьихъ войскъ и общественныхъ организаций.		
Наименованіе должностей, лицъ и мѣста жительства.	Образовательный цензъ и годъ окончания учебнаго заведенія.	Районъ дѣятельности.	Наименованіе должностей, лицъ и мѣста жительства.	Образовательный цензъ и годъ окончания учебнаго заведенія.	Районъ дѣятельности.

Верхотурскій уѣздъ.

Ш. Секретарь Арамашевскаго с.-х. о-ва О. М. Оранскій (с. Борисовское).	С. 1902	1	3 волости.
IV. Участковые агрономы:			
Ал-др. Ив. Бузниковъ (Верхотурье).	С. 1896	13	9 волостей.
Гер. Ив. Двиняниновъ (з. Петрокаменскій).	С. 1907	2	7 волостей.
Ал-дръ Петр. Ольшевскій (Н. Тагильскій зав.).	С. 1910	1	14 волостей.
V. Сельскохоз. старосты:			
Ив. Гр. Касаткинъ (с. Мервущинское).	Н. 1907	1	4 волости.
Ник. Сем. Бронниковъ (с. Махневское).	Н. 1904	7	3 волости.
Аф. Дор. Дюковъ (Алапаевскій зав.).	Н. 1909	2	9 волостей.
Мих. Гр. Будринъ (с. Башкирское).	Н. 1905	4	7 волостей.
Ник. Ром. Коркинъ (Нижне-Тагильскій зав.).	Н. 1903	2	Заводъ Н. Тагильскій.
Ал-дръ Егор. Ермолинъ (Кушвинскій зав.).	Н. 1903	2	2 волости.
VII. Инструкторы:			
По пчеловодству Анд. Леонт. Жихаревъ (гор. Верхотурье).	Н. 1893	1	Уѣздъ.
По маслодѣлю Ал-др. Ив. Анохинъ (г. Верхотурье).	Н. 1905	1	»
VIII. Завѣд. с.-х. складами:			
Фил. Троф. Базавтовъ (г. Верхотурье).	Н. 1905	3	»
Ив. Евд. Каиновъ (гор. Алапаевскъ).	Д.	1	»
Алек. Арс. Липуевъ (Н. Тагильскій зав.).	Д.	2	»
Арамашевскаго сел.-хоз. об-ва Вас. Ив. Телѣгинъ (с. Арамашевское).	Н. 1896	1	»

Агрономическій персоналъ, содержимый на средства:

Государственнаго Казначейства.			Земствъ, казачьихъ войскъ и общественныхъ организаций.		
Наименованіе должностей, лицъ и мѣста жительства.	Образовательный цензъ и годъ окончания учебнаго заведенія.	Районъ дѣятельности.	Наименованіе должностей, лицъ и мѣста жительства.	Образовательный цензъ и годъ окончания учебнаго заведенія.	Районъ дѣятельности.

Екатеринбургскій уѣздъ.

IV. Участков. агрономы:					
Пав. Евг. Патрушевъ (Невьянскій зав).	С.	4	21 волость.		
	1898				
Ив. Мих. Титовъ (Каслинскій заводъ).	С.	2	19 волостей		
	1897				
Вит. Арист. Коровинъ (Верхъ-Исетскій зав).	В.	1	21 волость.		
	1899				
V. Сельскохоз. старосты:					
Вас. Ив. Полевинъ (с. Черемисское).	Н.	6	—		
	1894				
Ник. Пет. Брызгаловъ (Билимбаевскій зав.).	Н.	5	—		
	1901				
Ник. Ив. Шилоновъ (с. Логиновское).	Н.	3½	—		
	1903				
Мих. Влад. Пастуховъ (Каслинскій заводъ).	Н.	2	—		
	1903				
VII. Инструкторы:					
По маслодѣлію Ал-дръ Ив. Янушкинъ (Навьянскій заводъ).	Н.	4	Уѣздъ.		
По пчеловодству Алек. Григ. Овчинкинъ (г. Екатеринбургъ).	Н.	5	»		
По домоводству Аппол. Ив. Вишнева (В. Исетскій зав.).	Н.	1½	»		
VIII. Завѣд. с.-х. складами:					
Конст. Гавр. Болотовъ (г. Екатеринбургъ).	Н.	1	—		
	1904				
Вен. Ив. Ленинскій (с. Матлинское).	Н.	1	—		
	1905				
Конст. Ал-др. Занинъ (Невьянскій зав).	Н.	4	—		
	1904				
IX. Завѣд. показ. пасѣкой Вл. Степ. Кокшарскій (с. Мал. Истоки).	Н.	6	—		

Ирбитскій уѣздъ.

IV. Участковые агрономы:					
Ив. Вас. Калмаковъ (г. Ирбитъ).	С.	9	12 волостей.		
	1899				

Агрономическій персоналъ, содержимый на средства:

Государственнаго Казначейства.				Земствъ, казачьихъ войскъ и общественныхъ организаций.			
Наименованіе должностей, лицъ и мѣста жительства.	Образовательный цензъ и годъ окончания учебнаго заведенія.	Число лѣтъ службы въ настоящей должности.	Районъ дѣятельности.	Наименованіе должностей, лицъ и мѣста жительства.	Образовательный цензъ и годъ окончания учебнаго заведенія.	Число лѣтъ службы въ настоящей должности.	Районъ дѣятельности.
				Мих. Пр. Койновъ (с. Антоновское).	С. 1904	1	13 волостей.
				Вал. Ив. Бобровъ (с. Байкаловское).	С. 1908	1	11 волостей.
				V. Сельскохоз. старосты:			
				Ив. Ильич. Бѣлоноговъ (г. Ирбитъ).	Н. 1901	9	12 волостей.
				Ив. Анд. Черенининъ (с. Антоновское).	Н. 1909	1	13 волостей.
				Аф. Дм. Боровиковъ (с. Байкаловское).	Н. 1904	2	11 волостей.
				VII. Инструкторы:			
				По пчеловодству Вас. Льв. Позднинъ (г. Ирбитъ).	Н. 1907	5	Уѣздъ.
				По домоводству Альма Рег. Адлеръ (г. Ирбитъ).	Н. 1907	1	»
				VIII. Завѣдывающ. с.-х. складомъ:			
				Өеф. Ник. Антроповъ (г. Ирбитъ).	Н. 1880	5	»
				Помощникъ его Ив. Ст. Овчинниковъ (г. Ирбитъ).	Н. 1904	1	»
Камышловскій уѣздъ.							
				III. Завѣдыв. агроном. дѣлопр. Гр. Мих. Атепаевъ (г. Камышловъ).	В. 1906	1	Уѣздъ.
				IV. Участков. агрономы:			
				Вас. Ег. Буторинъ (гор. Камышловъ).	В. 1906	3	Сѣв.-Вос. часть уѣзда.
				Конст. Вас. Суворовъ (зав. Каменскій).	С. 1906	1½	Южная часть уѣзда.
				V. Сельскохоз. старосты:			
				Пет. Вас. Шитовъ (с. Катайское).	Н. 1909	2	Катайскій районъ.
				Мих. Өед. Родіоновъ (зав. Каменскій).	Н. 1904	5	Южный районъ.
				Пав. Ег. Лопатинъ (зав. Талица).	Н. 1907	1/6	Талицкій районъ.
				Кл. Мак. Горбуновъ (г. Камышловъ).	Н. 1906	2	Сѣв.-Вост. районъ.

Агрономическій персоналъ, содержимый на средства:

Государственнаго Казначейства.				Земствъ, казачьихъ войскъ и общественныхъ организаций.			
Наименованіе должностей, лицъ и мѣста жительства.	Образовательный цензъ и годъ оконченія учебнаго заведенія.	Число лѣтъ службы въ настоящей должности.	Районъ дѣятельности.	Наименованіе должностей, лицъ и мѣста жительства.	Образовательный цензъ и годъ оконченія учебнаго заведенія.	Число лѣтъ службы въ настоящей должности.	Районъ дѣятельности.
				VII. Инструкторы:			
				По маслодѣлю Ив. Вас. Хайбулинъ (с. Ощепково).	Н. 1901	9	Уѣздъ.
				По пчеловодству Ан. Сер. Лопатинъ (г. Камышловъ).	Н. 1908	2	»
				Поторфодобыв. Дан. Фрол. Чистяковъ (г. Камышловъ).	Н. 1901	9	»
				VIII. Завѣд. с.-х. складомъ Ег. Осип. Соловьевъ (г. Камышловъ).	Н. 1872	1	»
				IX. Завѣд. опытно-показ. мастерской Пет. Як. Филатовъ (г. Камышловъ).	С. 1900	2	»

Красноуфимскій уѣздъ.

VII. Старш. инструкторъ по молочн. хоз. Ст. Ал-гр. Груздевъ (гор. Красноуфимскъ).	С. 1905	4	Уѣздъ.	III. Секретари с.-х. об-въ:			
				Кріулинскаго Мак. Афан. Леонтьевъ (с. Кріулино).	Н. 1878	1	2 волости.
				Манчажско-Кадемниковскаго Евд. Павл. Павловъ (с. Манчажъ).	С. 1898	1½	6л воостей.
				Каргинскаго Мих. Ив. Тимоховъ (с. Карги).	Н. 1912	1	2 волости.
				Симинчинскаго Митр. Вас. Некрасовъ (д. Симинчи).	Д.	4	7 селеній въ 3 вол.
				Ачитскаго Степ. Петр. Козьминныхъ (с. Ачитъ).	Д.	2	3 волости
				Торговижско-Суксунскаго Ник. Петр. Янчуркинъ (с. Торговище).	С. 1909	2	5 волостей.
				Суксунскаго Пав. Петр. Левахинъ (Суксунскій зав.).	С. 1889	½	8 волостей.
				Артинскаго Никиф. Никиф. Токаревъ (Артинскій зав.).	Н. 1870	4	1 волость.
				Новозлатоустовскаго Пав. Прок. Долговъ (с. Ново-златоустовское).	Н. 1889	5	3 волости.
				Киргишанскаго Фед. Ив. Шашмуринъ (с. Киргишанъ).	Н. 1885	1	1 волость.
				IV. Участков. агрономы:			
				Алек. Ив. Дворниковъ (г. Красноуфимскъ).	С. 1887	7	8 волостей.

Агрономическій персоналъ, содержимый на средства:

Государственнаго Казначейства.				Земствъ, казачьихъ войскъ и общественныхъ организацій.			
Наименованіе должностей, лицъ и мѣста жительства.	Образовательный цензъ и годъ окончания учебнаго заведенія.	Число лѣтъ службы въ настоящей должности.	Районъ дѣятельности.	Наименованіе должностей, лицъ и мѣста жительства.	Образовательный цензъ и годъ окончания учебнаго заведенія.	Число лѣтъ службы въ настоящей должности.	Районъ дѣятельности.
				Мих. Ал-др. Рогожинъ (с. Богородское).	С.	1/2	7 волостей.
				Геор. Сем. Сѣрковъ (Михайловскій зав.).	С. 1896	1/4	»
				Пав. Петр. Матвѣевъ (Суксунскій зав.).	С. 1902	1 1/2	10 волостей.
				Ал-др. Петр. Серебренниковъ (Артинскій зав.).	С. 1910	1/2	6 волостей.
				Вас. Ѳед. Уткинъ (Бисертскій зав.).	С. 1909	1/2	7 волостей.
				У. Сельскохоз. старосты:			
				Гр. Вас. Шавкуновъ (г. Красноуфимскъ).	Н. 1903	3	8 волостей.
				Григ. Ст. Краухинъ (Суксунскій зав.).	Н. 1903	5	10 волостей.
				Петръ Ив. Томиловъ (Бисертскій зав.).	Н. 1880	1	7 волостей.
				УШ. Завѣд. с.-х. складами:			
				Ник. Зах. Смирновъ (г. Красноуфимскъ).	Н. 1891	2	Уѣздъ.
				Матв. Матв. Лягаевъ (г. Красноуфимскъ).	Н. 1882	3	»
				Каргинскаго с.-х. об-ва Яв. Тим. Кузнецовъ (с. Карги).	Д.	1	1 волость.
				Артинскаго с.-х. об-ва Ал. Ник. Щериновъ (Артинскій зав.).	Н.	2	»
				IX. Завѣд. учебн. фермой Сер. Ник. Левочкинъ (г. Красноуфимскъ).	В. 1903	8	Ферма.
				Помощникъ его Вл. Мих. Шалоумовъ (г. Красноуфимскъ).	С. 1909	2	»
				Завѣд. показ. полемъ при Каргинскомъ с.-х. об-вѣ Ив. Сер. Путиловъ (с. Карги).	Д.	1	1 волость.
Кунгурскій уѣздъ.							
				Ш. Завѣд. агрономич. дѣлопр. Пав. Сем. Рѣшетниковъ (г. Кунгуръ).	Н. 1909	1 1/2	Уѣздъ.

Агрономическій персоналъ, содержимый на средства:

Государственнаго Казначейства.			Земствъ, казачьихъ войскъ и общественныхъ организаций.				
Наименованіе должностей, лицъ и мѣста жительства.	Образовательный цензъ и годъ окончания учебнаго заведенія.	Число лѣтъ службы въ настоящей должности.	Районъ дѣятельности.	Наименованіе должностей, лицъ и мѣста жительства.	Образовательный цензъ и годъ окончания учебнаго заведенія.	Число лѣтъ службы въ настоящей должности.	Районъ дѣятельности.
				Секретари с.-х. об-въ:			
				Сосновско - Березовскаго Ив. Раф. Петровъ (с. Сосновка).	Н.	1	—
				Асовскаго Гр. Ник. Чудиновъ (с. Асово).	Н.	2	—
				Кирыговскаго Мих. Степ. Романовъ (с. Березовка).	Н.	—	—
				Газовскаго П. Романовъ (с. Тазъ).	Н.	—	—
				Усть - Кишертскаго Вл. Вас. Голдаравъ (с. Усть-Кишертъ).	Н.	4	—
				Серебрянскаго Сем. Осип. Носачевъ (с. Серебрянка).	Н.	—	—
				IV. Участков. агрономы:			
				Мих. Евг. Золотовъ (г. Кунгуръ).	С. 1901	8	22 волости.
				Ал-дръ Ал-др. Мосалкинъ (Кыновскій заводъ).	С. 1911	1	3 волости.
				V. Сельскохоз. старосты:			
				Анат. Мих. Семковъ (г. Кунгуръ).	Н. 1907	Н.	22 волости.
				Вас. Вас. Бобылевъ (Кыновскій заводъ).	Н. 1911	1	3 волости.
				VII. Инструкторы:			
				По маслодѣлю Игн. Пет. Петровъ (г. Кунгуръ).	Н.	3	Уѣздъ.
				По пчеловодству:			
				Ст. Мак. Татауровъ (г. Кунгуръ).	Н. 1906	1	»
				Сем. Вас. Зуевъ (г. Кунгуръ).	Н. 1894	7	»
				VIII. Завѣдыв. с.-х. складами:			
				Ив. Сем. Мясниковъ (г. Кунгуръ).	Д.	3	»
				Помощникъ завѣд. Ал. Ал-др. Кочеровъ (г. Кунгуръ).	Д.	—	»
				Завѣд. пчеловод. склад. Кунг. об-ва пчеловодства Ал-дръ Вас. Кичигинъ (г. Кунгуръ).	Н. 1889	2	»

Агрономическій персоналъ, содержимый на средства:

Государственнаго Казначейства.				Земствъ, казачьихъ войскъ и общественныхъ организаций.			
Наименованіе должностей, лицъ и мѣста жительства.	Образовательный цензъ и годъ окончания учебнаго заведенія.	Число лѣтъ службы въ настоящей должности.	Районъ дѣятельности.	Наименованіе должностей, лицъ и мѣста жительства.	Образовательный цензъ и годъ окончания учебнаго заведенія.	Число лѣтъ службы въ настоящей должности.	Районъ дѣятельности.
				Завѣд. с.-х. складомъ Асовскаго об-ва:			
				Евст. Тим. Мокроусовъ (с. Асово).	Н.	3	Асовская волость.
				Мих. Нест. Борисовъ (д. м. Кулима).	Н.	2	»
				IX. Завѣдыв. опытн. показ. полями:			
				Кунгурскимъ Кар. Кар. Линдванъ (г. Кунгуръ).	Н.	5	Опыт. поле.
				Сосновскимъ Мих. Егор. Старцевъ (д. Сосновка).	Н.	—	»
				Завѣд. образцов. пасѣкой:			
				Вас. Ст. Танъжинъ (г. Кунгуръ).	Н.	1	—
				Ольга Дмитр. Костарева (г. Кунгуръ).	Д.	Н.	—

Осинскій уѣздъ.

III. Завѣдыв. агроном. дѣлопроизв. Вас. Ник. Поносовъ (г. Оса).	В. 1906	5	—
Секретарь Богородскаго с.-х. о-ва Ив. Ив. Тарутинъ (с. Фоки).	Н. 1894	3	4 волости.
IV. Участков агрономы:			
Вас. Вас. Суворовъ (с. Богородское).	С. 1905	4	8 волостей.
Ив. Ив. Кузнецовъ (Ю.-Кнауфскій заводъ).	С. 1910	1	9 волостей.
И. С. Копысовъ (Уинскій зав.).	С. 1909	1/2	»
А. М. Тягуновъ (с. Аражъ).	С. 1911	—	»
V. Сельскохоз. старосты:			
А. И. Пустынский (г. Оса).	Н.	1/2	10 волостей.
З. В. Секледовъ (с. Богородское).	Н. 1910	1	8 волостей.
С. Ф. Некрасовъ (Ю.-Кнауфскій зав.).	Н. 1909	1	9 волостей.

Агрономический персонал, содержимый на средства:

Государственного Казначейства.				Земствъ, казачьихъ войскъ и общественныхъ организаций.			
Наименованіе должностей, лицъ и мѣста жительства.	Образовательный цензъ и годъ окончания учебнаго заведенія.	Число лѣтъ службы въ настоящей должности.	Районъ дѣятельности.	Наименованіе должностей, лицъ и мѣста жительства.	Образовательный цензъ и годъ окончания учебнаго заведенія.	Число лѣтъ службы въ настоящей должности.	Районъ дѣятельности.
				И. А. Баталовъ (Уинскій зав.).	Н. 1909	1/2	9 волостей.
				Т. Минлибаевъ (д. Красноярь).	Н. 1909	2	»
				VI. Инструкторы по пчеловодству:			
				А. И. Безденежныхъ (г. Оса).	Н. 1906	4	23 волости.
				И. А. Полянский (с. Ошья).	Н. 1905	2	22 волости.
				VIII. Завѣдыв. с.-х. складами:			
				Е. И. Лакомкинъ (г. Оса).	Н. 1904	3	Уѣздъ.
				Богородскаго с.-х. об-ва Ник. Вас. Суворовъ (с. Фоки).	Н. 1906	2	—

Оханскій уѣздъ.

				III. Завѣд. агроп. дѣлопроизвод. Ив. Ив. Краснорѣповъ (г. Оханскъ).	Н. 1903	1	Уѣздъ.
				Секретарь Хохловскаго с.-х. о-ва Ив. Дм. Бѣсовъ (с. Хохловка).	Н.	2	4 волости.
				IV. Участковые агрономы:			
				Мих. Иван. Ожарко (г. Оханскъ).	С. 1899	10	8 волостей.
				Влад. Онис. Гарбарукъ (с. Григорьевское).	С. 1902	4	9 волостей.
				Эмиль Карл. Ленрихъ (зав. Очерь).	С. 1901	7	»
				Алекс. Ал-др. Турчаниновъ (с. Частые).	С. 1908	2	8 волостей.
				Сем. Ив. Филатовъ (с. Сива).	В. 1909	2	»
				Анна Гвид. Панневецъ (зав. Нытва).	В. 1909	1	7 волостей.
				V. Сельско-хоз. старосты:			
				Евг. Петр. Селивановъ (Оханскъ).	Н. 1906	2 1/2	8 волостей.
				Ник. Яковл. Копысовъ (зав. Очерь).	Н. 1905	1	»

Агрономическій персоналъ, содержимый на средства:

Государственнаго Казначейства.				Земствъ, казачьихъ войскъ и общественныхъ организацій.			
Наименованіе должностей, лицъ и мѣста жительства.	Образовательный цензъ и годъ окончания учебнаго заведенія.	Число лѣтъ службы въ настоящей должности.	Районъ дѣятельности.	Наименованіе должностей, лицъ и мѣста жительства.	Образовательный цензъ и годъ окончания учебнаго заведенія.	Число лѣтъ службы въ настоящей должности.	Районъ дѣятельности.
				Ив. Павл. Вершининъ (с. Григорьевское).	Н. 1905	3½	8 волостей.
				VII. Инструкторы:			
				По домоводству Елиз. Еф. Бугринова (г. Оханскъ).	Н.	2	Уѣздъ
				По пчеловодству Е. И. Смирновъ (г. Оханскъ).	Н.	8½	»
				По огородничеству Н. М. Балыко (д. Шалыши).	Н.	4	»
				Хохловскаго с.-х. об-ва по сел.-хоз. Гр. Лав. Крановъ (хут. Анненскій).	Н. 1906	1	2 волости.
				VIII. Завѣдывающ. с.-х. складами:			
				Серг. Серг. Серебряниковъ (г. Оханскъ).	Н.	1	Уѣздъ.
				Вас. Еф. Мокрушинъ (з. Очеръ).	Н.	9	—
				Серг. Петр. Каменскихъ (с. Сива).	Н.	1	—
				К. М. Федоровъ (д. Ношевка).	Н.	7	—
				IX. Завѣд. опытными полями:			
				Ал. Тар. Радченко (д. Шалаши).	С.	3½	Опытное поле.
				П. И. Исполатовъ (хут. Анненскій, Хохловское с.-х. о-во).	С. 1878	4	»
Пермскій уѣздъ.							
				III. Завѣдыв. агрономич. дѣлопр. Викт. Ник. Демидовъ (г. Пермь).	С. 1896	4	—
				Помощникъ его.			
				Пав. Вас. Гуськовъ (г. Пермь).	Н. 1894	½	»
				Секретари с.-х. о-въ:			
				Курашимскаго Ив. Матв. Чирковъ (з. Курашимъ).	Н. 1905	1	3 волости.

Агрономическій персоналъ, содержимый на средства:

Государственнаго Казначейства.				Земствъ, казачьихъ войскъ и общественныхъ организаций.			
Наименованіе должностей, лицъ и мѣста жительства.	Образовательный цензъ и годъ окончания учебнаго заведенія.	Число лѣтъ службы въ настоящей должности.	Районъ дѣятельности.	Наименованіе должностей, лицъ и мѣста жительства.	Образовательный цензъ и годъ окончания учебнаго заведенія.	Число лѣтъ службы въ настоящей должности.	Районъ дѣятельности.
				Мотовилихинскаго Анд. Мих. Скорынинъ (зав. Мотовилиха).	Н. 1904	$\frac{1}{6}$	1 волость.
				IV. Участков. агрономы:			
				Ив. Ал. Бодалевъ (г. Пермь).	С. 1886	$1\frac{1}{2}$	13 волостей.
				Ал. Ник. Суворовъ (с. Троица).	С. 1901	2	8 волостей.
				Ал-дръ Серг. Нѣмковъ (с. Ильинское).	С. 1898	3	10 волостей.
				V. Сел.-хоз. старосты:			
				Ник. Григ. Кудряцевъ (г. Пермь).	С. 1911	$\frac{1}{2}$	13 волостей.
				Ник. Вас. Барабановъ (с. Троица).	Н. 1907	2	8 волостей.
				Вас. Ал-др. Мокрушинъ (с. Ильинское).	Н. 1903	$\frac{1}{2}$	10 волостей.
				VI. Инструкторы:			
				По пчеловодству Ив. Вас. Голотинъ (г. Пермь).	Н. 1892	2	Уѣздъ.
				По маслосѣлю Адр. Тярв. Розиллехтъ (г. Пермь).	Н. 1905	$\frac{1}{2}$	»
				VIII. Завѣдывающ. с.-х. складами:			
				Конст. Ант. Казачковскій (г. Пермь).	Н. 1902	5	—
				Мих. Афан. Устькачкинцевъ (с. Ильинское).	Н. 1899	2	—
				Дан. Андр. Метелкинъ (зав. Курашимъ).	Н.	1	—
				Ник. Павл. Осиновскихъ (с. Култаево).	Н.	1	—
				IX. Завѣдыв. опытн. показ. полемъ Култаевск. с.-х. об-ва Ив. Андр. Буряловъ (с. Култаево).	Д.	6	—

Соликамскій уѣздъ.

				IV. Участков. агрономы:			
				Ив. Ил. Мухинъ (с. Кудымгорь).	С. 1904	7	11 волостей.
				Всев. Ив. Куимовъ (с. Рождество).	С. 1907	5	16 волостей.

Агрономическій персоналъ, содержимый на средства:

Государственнаго Казначейства.			Земствъ, казачьихъ войскъ и общественныхъ организаций.			
Наименованіе должностей, лицъ и мѣста жительства.	Образовательный цензъ и годъ оконченія учебнаго заведенія.	Районъ дѣятельности.	Наименованіе должностей, лицъ и мѣста жительства.	Образовательный цензъ и годъ оконченія учебнаго заведенія.	Число лѣтъ службы въ настоящей должности.	Районъ дѣятельности.
			V. Сельскохоз. старосты:			
			Бор. Фед. Любимовъ (с. Пожва).	Н. 1907	3	8 волостей.
			Ив. Петр. Бугоринъ (с. Усолье).	Н. 1907	3	14 волостей.
			Ив. Ник. Братчиковъ (с. Нердва).	Н. 1894	1	5 волостей.
			Евг. Сем. Карѣевъ (с. Кува).	Н. 1911	½	—
			Гавр. Сид. Таракановъ (с. Кудымкаръ).	Н.	6	—
			Ив. Фед. Демневъ (с. Рождество).	Н.	3	—
			VII. Инструкторы:			
			По маслодѣлю Діон. Степ. Волковъ (г. Соликамскъ).	Н. 1908	3	Уѣздъ.
			По пчеловодству Пав. Кал. Подыминогинъ (г. Соликамскъ).	Н. 1910	—	»
			IX. Завѣд. Юсовинскимъ опытно-показ. хозяйствомъ Кириллъ Ник. Филимоновъ (Юсьево).	С. 1906	6	Имѣніе.

Чердынскій уѣздъ.

			III. Завѣдыв. агрономич. дѣлопроизвод. Вас. Стеф. Федосѣевъ (г. Чердынь).	Н.	1	Уѣздъ.
			IV. Участк. агрономы:			
			Ив. Сер. Шилдаевъ (г. Чердынь).	С. 1903	3	14 волостей.
			Вас. Петр. Алфимовъ (с. Коса).	С. 1911	—	6 волостей.
			Иванъ Сем. Басовъ (с. Юрла).	С. 1899	3	4 волости.
			V Сельскохоз. староста Вас. Яковл. Гребеневъ (с. Вильгортъ).	Н. 1889	2	—
			VIII. Завѣдыв. с.-х. складами:			
			Өома Ег. Прозоровъ (г. Чердынь).	Н. 1897	3	14 волостей.

Агрономическій персоналъ, содержимый на средства:

Государственнаго Казначейства.			Земствъ, казачьихъ войскъ и общественныхъ организаций.				
Наименованіе должностей, лицъ и мѣста жительства.	Образовательный цензъ и годъ окончания учебнаго заведенія.	Число лѣтъ службы въ настоящей должности.	Районъ дѣятельности.	Наименованіе должностей, лицъ и мѣста жительства.	Образовательный цензъ и годъ окончания учебнаго заведенія.	Число лѣтъ службы въ настоящей должности.	Районъ дѣятельности.
				Яков. Ст. Вятчинновъ (д. Мошево).	Н.	—	—
				Григ. Иван. Шаламовъ (с. Шахтеръ).	Д.	—	—
				Ив. Евил. Собянинъ (с. В. Язъва).	Д.	—	—
				IX. Завѣд. Кочевскимъ опытомъ, показат. хозяйствомъ Ев. Мак. Жигаревъ (с. Кочево).	С.	3	—

Шадринскій уѣздъ.

				III. Секретарь Бродокалмакского с.-х. общества Пав. Кир. Савинъ (с. Бродокалмакское).	Н.	2	—
				IV. Участков. агрономы:			24 волости.
				Петр. Андр. Бализинъ (г. Шадринскъ).	С.	1½	
					1907		
				Алек. Ос. Чазовъ (гор. Далматовъ).	С.	1½	8 волостей.
					1907		
				Ник. Род. Кудряцевъ (с. Песчанское).	С.	1/12	14 волостей.
					1900		
				V. Сельскохоз. старосты:			
				Фил. Егор. Кубасовъ (г. Шадринскъ).	Н.	5	1-й участокъ.
					1906		
				Вас. Влад. Капитоновъ (с. Кондинское).	Н.	1	2-й участокъ.
					1909		
				Ал-др. Ерем. Ивоинъ (с. Уксанское).	Н.	—	3-й участокъ.
					1910		
				VI. Инструкторы по маслодѣлю:			
				Фед. Ив. Ласманъ (гор. Шадринскъ).	Н.	5	Уѣздъ.
				Роб. Яков. Земуль (гор. Шадринскъ).	Н.	1/12	»
				VIII. Завѣдывающіе с.-х. складами:			
				Конст. Иван. Смирновъ (г. Шадринскъ).	Н.	1	»
					1904		
				Конст. Павл. Токмачевъ (г. Шадринскъ).	Н.	¼	»

Агрономическій персоналъ, содержимый на средства:

Государственнаго Казначейства.				Земствъ, казачьихъ войскъ и общественныхъ организацій.			
Наименованіе должностей, лицъ и мѣста жительства.	Образовательный цензъ и годъ оконченія учебнаго заведенія.	Число лѣтъ службы въ настоящей должности.	Районъ дѣятельности.	Наименованіе должностей, лицъ и мѣста жительства.	Образовательный цензъ и годъ оконченія учебнаго заведенія.	Число лѣтъ службы въ настоящей должности.	Районъ дѣятельности.
				Бродокалмакского с.-х. об-ва Пав. Сем. Новокрепченевъ (с. Бродокалмакское).	—	1	1 волость.
				IX. Завѣд. земской передвижной пасѣкой Серг. Фед. Глазуновъ (г. Шадринскъ).	Н. 1898	9	Уѣздъ.

Подольская губернія.

I. Правительст. агрономъ Степ. Митр. Чернявскій (г. Каменецъ-Подольскъ).	В. 1905	½	Губернія.	III. Секретарь Подольскаго о-ва с.-х. Феликсъ Людв. Любанскій (г. Винница).	В. 1888	14	Губернія
VI. Специалистъ по виноградарству и винодѣлію Сем. Григ. Моргенштернъ (г. Могилевъ-Подольскій).	С.	4	»	Секретарь винокуреннаго Отдѣла Подольскаго о-ва с.-х. В. Рошковскій.	С.	3	»
VII. Инструкторъ по садовод. и огороднич. Ан. Конст. Станкевичъ (гор. Винница).	Н. 1885	4	»	VII. Инструкторъ по скотоводству Под. об-ва с.-х. Сиг. Марковскій.	В.	5	»
				IX. Помощникъ завѣд. сѣтью опытныхъ полей Подольскаго об-ва с.-х. Владисл. Юліан. Вишневскій (г. Винница).	В. 1910	1	»
				Химики лаборанты:			
				Мар. Марц. Новаковскій (г. Винница).	В. 1909	2	»
				Валер. Ник. Сведерскій (г. Винница).	В. 1910	1	»

Балтскій уѣздъ.

II. Агрономъ Земл. Ком. Ал-дръ Фед. Филишевъ (с. Нестоита).	С. 1886	2½	Юго-Зап. часть уѣзда.	VII. Инструкторы:			
Пет. Андр. Яценко (м. Голованевскъ).	С. 1907	2½	Сѣв.-Вост. часть уѣзда.	По винодѣлію и виноградор. Мир. Сем. Льяковъ (м. Рыбница)	Н. 1907	1	Уѣздъ.
V. Сельскохоз. старосты Земл. Ком.:				По садоводству Андр. Купр. Хашевскій (с. Будей).	Н. 1910	1 ⁵ / ₆	—
Фед. Пет. Рѣзникъ (с. Нестоита).	Н.	2½	Юго-Зап. часть уѣзда.				
Юак. Вл. Татоміръ (м. Голованевскъ).	Н.	1	Сѣв.-Вост. часть уѣзда.				
IX. Завѣд. Плотянской опытн. станціей кн. Трубецкаго Аф. Ал. Бычихинъ (г. Одесса).	В. 1890	10	Опытная станція.				
Химик. опытн. станція Сем. Юс. Скальскій (с. Плоти).	В. 1909	1	»				
Полеводъ Мих. Ст. Булатовичъ (с. Плоти).	С. 1903	2	»				
Метеоролог. при опытн. станціи Мих. Гр. Мартыновъ (с. Плоти).	С. 1907	1	»				

Агрономическій персоналъ, содержимый на средства:

Государственнаго Казначейства.				Земствъ, казачьихъ войскъ и общественныхъ организаций.			
Наименованіе должностей, лицъ и мѣста жительства.	Образовательный цензъ и годъ окончания учебнаго заведенія.	Число лѣтъ службы въ настоящей должности.	Районъ дѣятельности.	Наименованіе должностей, лицъ и мѣста жительства.	Образовательный цензъ и годъ окончания учебнаго заведенія.	Число лѣтъ службы въ настоящей должности.	Районъ дѣятельности.

Брацлавскій уѣздъ.

П. Агрономъ Земл. Ком. Ст. Петр. Рыкуновъ (г. Брацлавъ).	С. 1904	1/2	Уѣздъ.	VIII. Завѣдыв. с.-х. складомъ Лук. Пв. Долованюкъ (г. Брацлавъ).	Н. 1900	1 3/4	Уѣздъ.
V. Сельско-хоз. старосты Земл. Ком.: Вик. Ос. Домбровский (с. Чуково).	Н. 1891	2	2 волости.				
Триф. Алек. Падалка (с. Счастливая).	Н. 1905	2	1 волость.				
Андр. Хрис. Калиниченко (с. Перепеличе).	Н.	1	1 волость.				

Винницкій уѣздъ.

П. Агрономъ Зем. Ком. Юс. Алош. Лець-Запартувичъ (г. Винница).	В. 1902	2 1/2	Уѣздъ.	VIII. Завѣд. с.-х. складами.			
Помощникъ агронома Пав. Зах. Мосіенко (г. Винница).	Н. 1900	1	Южная часть уѣзда.	П. И. Сорочень (с. Пороки).	Н. 1903	2	—
V. Сельскохоз. старосты Земл. Ком.: Алек. Зах. Нечай (г. Сутиски).	Н. 1900	2 1/2	1 волость.	Г. И. Боньковский (м. Пиковъ).	Н. 1905	2	—
Іоак. Федот. Балай (с. Носковицы).	Н. 1908	1	»				
Як. Пв. Любарецъ (с. Вишенка).	Н. 1909	1/2	2 волости.				

Гайсинскій уѣздъ.

П. Агрономъ Земл. Ком. Гил. Марк. Ляшинскій (м. Грановъ).	В. 1889	2 1/2	Уѣздъ.	VII. Инструкторъ по садоводству при Кузьминецкомъ с.-х. кружкѣ Левъ Ант. Бородай (с. Кузьминцы; Кузьминецкій с.-х. кружокъ).	Н. 1905	3	Западная часть уѣзда.
V. Сельскохоз. старосты Земл. Ком.: Еф. Емел. Хоменко (г. Гайсинъ).	Н. 1906	2 1/2	Сѣверная часть уѣзда.	VIII Завѣдыв. с.-х. складами:			
Мам. Варл. Драченко (с. Гувча).	Н. 1906	1 1/2	1 волость.	Ал. Андр. Шевченко (с. Джулипки).	Н. 1908	1	—
Людв. Мих. Гродзицкій (с. Джулипки).	Н. 1907	1	Южная часть уѣзда.	Ник. Павл. Счастливый (с. Кузьминцы; Кузьменцкій с.-х. кружокъ).	Д.	5	—

Агрономическій персоналъ, содержимый на средства:

Государственнаго Казначейства.			Земствъ, казачьихъ войскъ и общественныхъ организаций.				
Наименованіе должностей, лицъ и мѣста жительства.	Образовательный цензъ и годъ окончания учебнаго заведенія.	Число лѣтъ службы въ настоящей должности.	Районъ дѣятельности.	Наименованіе должностей, лицъ и мѣста жительства.	Образовательный цензъ и годъ окончания учебнаго заведенія.	Число лѣтъ службы въ настоящей должности.	Районъ дѣятельности.

Каменецъ-Подольскій уѣздъ.

П. Агрономъ Земл. Ком. Серг. Ев. Сынгаевскій (г. Каменецъ-Подольскъ).	С. 1911	1/2	Уѣздъ.	VIII. Завѣд. с.-х. складомъ Е. А. Бохнѣвичъ (г. Каменецъ-Подольскъ).	Д.	1	—
V. Сельско-хоз. староста Земл. Ком.:							
Конст. Григ. Стефанюкъ (д. Дубинка).	Н. 1900	1 1/2	1 волость.				

Летичевскій уѣздъ.

П. Агрономъ Зем. Ком. Серг. Пв. Козловскій (г. Летичевъ).	С. 1908	2 1/2	Уѣздъ.	VII. Инструкторъ по садоводству Ник. Ст. Бородай (г. Летичевъ).	Н. 1908	1 1/2	Уѣздъ.
---	------------	-------	--------	---	------------	-------	--------

Литинскій уѣздъ.

П. Агрономъ Зем. Ком. Вл. Мих. Гейне-Сосновскій (г. Литинь).	С. 1904	1/2	Уѣздъ.				
--	------------	-----	--------	--	--	--	--

Могилевскій уѣздъ.

П. Агрономъ Земл. Ком. Андр. Фед. Рѣшетниковъ (г. Могилевъ).	С. 1909	1	Уѣздъ.				
V. Сельско-хоз. староста Земл. Ком.:							
Юс. Альб. Мигуля (с. Вендычаны).	Н. 1882	1/2	Сѣверн. часть уѣзда.				

Ольгопольскій уѣздъ.

П. Агрономъ Земл. Ком. Ник. Степ. Филипповъ (м. Песчанка).	С. 1890	1 1/2	Уѣздъ.	VIII. Завѣд. с.-х. складомъ Мих. Ст. Филипповъ (м. Песчанка).	Н.	1	—
V. Сельско-хоз. староста Земл. Ком.:							
Юль Андр. Бобровскій (м. Загнитковъ).	Н. 1909	1	1 волость.				
Вас. Афан. Самойловъ (с. Поташное).	Н. 1910	1	»				

Проскуровскій уѣздъ.

П. Агрономъ Земл. Ком. Пав. Ник. Вышинскій (г. Прокуровъ).	С. 1906	1/2	Уѣздъ.	VII. Инструкторы:			
V. Сельско-хоз. старосты Земл. Ком.:				По садоводству Викт. Степ. Крупскій (д. Гречана).	Н. 1908	1/2	Уѣздъ.
Леоп. Миросл. Бржоснiовскій (с. Дзелекче).	Н. 1909	1/2	2 волости.	По сельскому хозяйству Як. Сав. Литвиновъ (д. Гречана).	Н. 1904	2/3	—
Андр. Альберт. Смолинскій (с. Кудринцы).	Н. 1900	1/2	2 волости.				

Агрономическій персоналъ, содержимый на средства:

Государственнаго Казначейства.			Земствъ, казачьихъ войскъ и общественныхъ организаций.				
Наименованіе должностей, лицъ и мѣста жительства.	Образовательный цензъ и годъ оконченія учебнаго заведенія.	Число лѣтъ службъ въ настоящей должности.	Районъ дѣятельности.	Наименованіе должностей, лицъ и мѣста жительства.	Образовательный цензъ и годъ оконченія учебнаго заведенія.	Число лѣтъ службъ въ настоящей должности.	Районъ дѣятельности.

Ушицкій уѣздъ.

П. Агрономъ Земл. Ком. Тад. Вик. Бернацій (г. Новая Ушица).	В. 1907	1½	Уѣздъ.
---	------------	----	--------

Ямпольскій уѣздъ.

П. Агроном. Земл. Ком. Вас. Григ. Борисовъ (г. Ямполь).	С. 1899	1½	Уѣздъ.	VII. Инструкторъ по виноградарству Конст. Фед. Буланый (г. Ямполь).	Н. 1908	1	Уѣздъ.
---	------------	----	--------	---	------------	---	--------

Полтавская губернія.

I. Инспекторъ сельскаго хозяйства Вас. Ник. Дьяковъ (г. Полтава).	В. 1899	5½	Губернія.	I. Губернскій агрономъ Юрій Юр. Соколовскій (г. Полтава).	В. 1897	7	Губернія.
Помощникъ завѣдыв. агроном. помощью хозяйств. единоличн. влад. Ал-дръ Алек. Высокій (г. Полтава).	С 1901	¼	»	Помощникъ его Ев. Сем. Кузнецовъ (г. Полтава).	В. 1904	1½	»
VI. Спеціалисты: По животноводству Вас. Яковл. Демянко (г. Полтава).	В. 1898	3	»	III. Секретарь Полтавскаго об-ва сельскаго хозяйства Олимп. Ал-др. Иллчевскій (г. Полтава).	В. 1891	10½	»
Мих. Яковл. Примо (г. Полтава).	В. 1906	2½	»	VI. Спеціалистъ по животноводству Ив. Конст. Поповъ (г. Полтава).	С. 1885	¾	»
Фед. Алек. Юрковъ (г. Полтава).	В. 1904	2/3	»	IX. Завѣдыв. Полтавской опытной станціей Серг. Фед. Третьяковъ (Опытная станція).	В. 1897	7	»
По пчеловодству Петр. Яковл. Смирновъ (г. Полтава).	Н. 1896	4	»	Завѣдыв. лабораторіей опыти. станціи Бенц. Моис. Вельбель (Оп. станція).	В. 1899	2	»
VII. Инструкторъ по садоводству и огородничеству Францъ Франц. Дермашко (г. Полтава).	Н. 1896	8¼	»	Лаборантъ при химич. лабораторіи Папа Беман. Калантаріянецъ (Оп. станція).	В. 1911	½	»
				Энтомологъ опыти. станціи Ник. Вас. Курдюмовъ (Оп. станція).	В. 1909	1	»
				Лаборантъ при Энтомол. лабор. Афан. Арт. Шамаевъ (Оп. станція).	Н. 1904	1½	»
				Наблюд. метеор. станціи Фед. Ив. Ждановъ (Оп. станція).	Н. 1902	7	»
				Садовникъ при оп. станціи Полик. Павл. Долженко (Оп. станція).	Н. 1911	¾	»

Агрономическій персоналъ, содержимый на средства:

Государственнаго Казначейства.				Земствъ, казачьихъ войскъ и общественныхъ организаций.			
Наименованіе должностей, лицъ и мѣста жительства.	Образовательный цензъ и годъ окончания учебнаго заведенія.	Число лѣтъ службы въ настоящей должности.	Районъ дѣятельности.	Наименованіе должностей, лицъ и мѣста жительства.	Образовательный цензъ и годъ окончания учебнаго заведенія.	Число лѣтъ службы въ настоящей должности.	Районъ дѣятельности.

Гадячскій уѣздъ.

				II. Уѣздный агрономъ Викт. Макс. Фалѣевъ (г. Гадячь).	В. 1907	4	2 волости.
				IV. Участков. агрономы: Афан. Павл. Козаковский (г. Гадячь).	С. 1897	7	4 волости.
				Андр. Григ. Никифоровъ (с. Петровка).	В. 1901	4	»
				Влад. Евг. Дебогори-Макрѣевичъ (с. Берестовка).	В. 1910	1	»
				Влад. Павл. Васильевъ (с. Борки).	В. 1911	½	»
				VII. Инструкторы: По садоводству Ант. Зак. Конашевичъ (с. Борки).	Н. 1905	3	8 волостей.
				Кузьма Павл. Остапко (г. Гадячь).	Н. 1909	½	»
				По пчеловодству Елис. Сем. Кулиничъ (с. Петровка).	Н.	2/3	Уѣздъ.
				VIII. Завѣдыв. сел.-хоз. складомъ Григ. Филип. Середенко (г. Гадячь).	Н.	9	—

Зеньковскій уѣздъ.

				II. Уѣздный агрономъ Сигиз. Леоп. Вольскій (г. Зеньковъ).	В. 1884	¾	5 волостей.
				Секретари с.-х. об-въ: Зеньковского Мих. Петр. Заброда (с. Камыши).	Н. 1874	¾	—
				Борковского Иппол. Ал-др. Дубяга (м. Борки).	Н. 1884	4½	—
				Бѣльскаго Кондр. Ив. Воняра (с. Бѣльскъ).	Н.	1¼	—
				Кирилло - Анновскаго Георг. Филли. Канивецъ (с. Кирилло-Анновка).	Н. 1906	2/3	—
				Куземинскаго Плат. Алек. Кушвиренко (м. Куземино).	Н. 1878	4	—
				Гордановскаго Ив. Яков. Калениченко (с. Гордановка).	Н. 1897	—	—

Агрономическій персоналъ, содержимый на средства:

Государственнаго Казначейства.				Земствъ, казачьихъ войскъ и общественныхъ организаций.			
Наименованіе должностей, лицъ и мѣста жительства.	Образовательный цензъ и годъ окончания учебнаго заведенія.	Число лѣтъ службы въ настоящей должности.	Районъ дѣятельности.	Наименованіе должностей, лицъ и мѣста жительства.	Образовательный цензъ и годъ окончания учебнаго заведенія.	Число лѣтъ службы въ настоящей должности.	Районъ дѣятельности.
				IV. Участков. агрономы:			
				Серг. Род. Трипольскій (м. Опшня).	С. 1908	2	6 волостей.
				Влад. Мих. Таранухинъ (м. Борки).	С. 1885	1½	5 волостей.
				VII. Инструкторъ по садовод. при с.-х. обществѣ Авр. Як. Верезомскій (г. Зеньковъ).	Н. 1910	2/3	Уѣздъ.

Золотоношскій уѣздъ.

				II. Уѣздный агрономъ Леон. Арк. Хачатарянцъ (г. Золотоноша).	В. 1909	2	Уѣздъ.
				IV. Участков. агрономы:			
				Влад. Никиф. Барыборовъ (с. Иркѣево).	В. 1910	1	7 волостей.
				Пав. Ник. Околовичъ (с. Гельмязово).	В. 1889	2	6 волостей.
				Петръ Ант. Петровскій (с. Богодуховка).	В. 1911	2/3	3 волости.
				Ал-дръ Ник. Красовскій (с. Сатницкая Гребля).	В. 1882	¼	4 волости.
				V. Сельско-хоз. старосты:			
				Ак. Андріан. Обловатный (с. Гельмязово).	Н. 1904	¾	2 волости.
				Григ. Андр. Пустовойтъ (с. Иркѣевъ).	Н. 1911	—	7 волостей
				Степ. Кир. Носенко (м. Николаевка).	Д.	—	1 волости.
				Ив. Степ. Бакумъ (с. Каврай).	Н. 1910	1½	2½ волости.
				Григ. Харит. Сердюкъ (с. М. Калевцы).	Н. 1909	¾	—
				Елис. Павл. Ширай (с. Бѣлоусовка).	Н. 1910	¾	2 волости.
				Фед. Ив. Гринцъ (с. Богодуховка).	Н. 1910	¾	3 волости.

Агрономическій персоналъ, содержимый на средства:

Государственнаго Казначейства.			Земствъ, казачьихъ войскъ и общественныхъ организаций.				
Наименованіе должностей, лицъ и мѣста жительства.	Образовательный цензъ и годъ оконченія учебнаго заведенія.	Число лѣтъ службы въ настоящей должности.	Районъ дѣятельности.	Наименованіе должностей, лицъ и мѣста жительства.	Образовательный цензъ и годъ оконченія учебнаго заведенія.	Число лѣтъ службы въ настоящей должности.	Районъ дѣятельности.
				Евг. Мих. Нечипоренко (с. Богодуховка).	Н. 1900	—	1 волость.
				VIII. Завѣд. с.-х. складомъ Степ. Ер. Шуть (г. Золотоноша).	Н.	16	—
				IX. Завѣд. Драбовскимъ опытнымъ полемъ Конст. Лук. Вербецкій (ст. Драбово).	В. 1899	2	—
				Завѣд. опытнымъ полемъ при Золотоношскомъ с.-х. школѣ Конст. Ив. Голубовъ (с.-х. школа).	С. 1893	2½	—
Кобелякскій уѣздъ.							
				II. Уѣздный агрономъ Ал-дръ Ник. Ярошевскій (г. Кобеляки).	В. 1906	—	5 волостей.
				III. Секретари с.-х. обществъ:			
				Кишенскаго Юс. Андр. Яковенко (м. Кишенки).	Н. 1902	1	Кишенская в.
				Хорошковскаго Никита Ив. Бугаенко (с. Хорошки).	Н. 1911	—	Хорошковск. вол.
				Сокольскаго Серг. Ант. Козись-Кобылка (м. Соколка).	Н. 1908	3½	—
				Царичанскаго Дм. Сав. Чайка (м. Царичанка).	Н.	1	Царичанская вол.
				Чорбовскаго Гавр. Павл. Шишадкій (с. Чорбовка).	Н. 1906	½	Чарбовская в.
				Пригаровскаго Савва Евг. Лень (с. Бреусовка).	Н. 1906	½	Бреусовск. в.
				Васильевскаго Евг. Вас. Левицкій (д. Васильевка).	Н. 1910	¾	Бродчанск. в.
				Куликовскаго Козьма Евл. Панченко (д. Песчаное).	Н. 1903	1	1 волость.
				IV. Участковые агрономы:			
				Яков. Пант. Голтвянскій (м. Н. Сенмары).	С. 1892	¼	11 волостей.
				Ив. Сем. Стахорскій (м. Царичанка).	С. 1908	½	6 волостей.

Агрономическій персоналъ, содержимый на средства:

Государственнаго Казначейства.				Земствъ, казачьихъ войскъ и общественныхъ организаций.			
Наименованіе должностей, лицъ и мѣста жительства.	Образовательный цензъ и годъ окончания учебнаго заведенія.	Число лѣтъ службы въ настоящей должности.	Районъ дѣятельности.	Наименованіе должностей, лицъ и мѣста жительства.	Образовательный цензъ и годъ окончания учебнаго заведенія.	Число лѣтъ службы въ настоящей должности.	Районъ дѣятельности.
				VII. Инструкторы по садоводству:			
				Фил. Самойл. Кульченко (г. Кобеляки).	Н. 1903	2½	Уѣздъ.
				Степ. Вас. Соболевъ (г. Кобеляки).	Н. 1906	¾	»
				VIII. Завѣдыв. с.-х. складомъ Вас. Фед. Волявскій (г. Кобеляки).	Н.	18	—
Константиноградскій уѣздъ.							
				II. Уѣздный агрономъ Соф. Ник. Гуменюкъ (г. Константиноградъ).	В. 1910	½	Уѣздъ.
				III. Завѣдыв. агрономич. дѣлопр. М. Е. Левачевъ (г. Константиноградъ).	Н. 1905	1	—
				Секретари с.-х. об-въ:			
				Константиноградскаго Петръ Алек. Борисенко (г. Константиноградъ).	С. 1907	½	—
				Кегичевского Тих. Степ. Бердниковъ (с. Кегичевка).	Н. 1908	½	Кегичевск. в.
				Тагамликскаго Ал-дръ Ник. Куриско (с. Тагамликъ).	С. 1884	5	Тагамликск. в.
				Ганебновскаго Густ. Петр. Киберь (с. Ганебное).	Н. 1903	¾	Танебновск. в.
				Нефорощанскаго Дан. Леон. Комаровъ (м. Нефороща).	Н. 1908	1¼	—
				IV. Участков. агрономы:			
				Ант. Клим. Васинчукъ (г. Константиноградъ).	В. 1911	½	3 волости.
				Лука Ив. Черноусовъ (м. Карловка).	С. 1884	2½	»
				Мих. Георг. Людковскій (м. М. Перещепина).	В. 1911	¾	2 волости.
				Ник. Павл. Стефановскій (м. Нефороща).	В. 1910	1½	3 волости.
				Ал-дръ Кондр. Омельченко (с. Зачепиловка).	С. 1909	1⅓	2 волости.
				Вик. Мельх. Оржельскій (с. В.-Бучки).	В. 1894	1¼	1 волость.

Агрономическій персоналъ, содержимый на средства:

Государственнаго Казначейства.				Земствъ, казачьихъ войскъ и общественныхъ организаций.			
Наименованіе должностей, лицъ и мѣста жительства.	Образовательный цензъ и годъ окончания учебнаго заведенія.	Число лѣтъ службы въ настоящей должности.	Районъ дѣятельности.	Наименованіе должностей, лицъ и мѣста жительства.	Образовательный цензъ и годъ окончания учебнаго заведенія.	Число лѣтъ службы въ настоящей должности.	Районъ дѣятельности.
				Тих. Павл. Еременко (с. Дарь-Надежда).	Н. 1888	1 ² / ₃	1 волость.
				Савва Митр. Пушкарь (с. Кегичевка).	В. 1911	3/4	2 волости.
				Ив. Еф. Могилать (с. Старовѣровка).	С. 1908	1 ¹ / ₃	3 волости.
				2 вакансіи.			
				V. Сельско-хоз. старосты: Ник. Ив. Макѣнко (с. Бѣлуховка).	Н. 1911	3/4	—
				Пав. Григ. Святославскій (с. Зачениловка).	Н. 1905	3	—
				Ник. Дан. Сакало (с. Старовѣровка).	Н. 1908	1	—
				Ник. Еф. Максименко (с. М. Перещепина).	Н. 1902	3/4	—
				Петръ Григ. Зубенко (с. В. Бучки).	Н. 1907	1/4	—
				Ив. Сид. Бугаенко (с. Рясское)	Н. 1903	3 ¹ / ₄	—
				Влад. Ив. Некрасовъ (с. Дарь-Надежда).	Н. 1908	1 ¹ / ₃	—
				Род. Вас. Погорѣловъ (с. Берестовенька).	Н. 1902	2 ² / ₃	—
				Дм. Фед. Сидоренко (с. Михайловка).	Н. 1906	3/4	—
				Ив. ! Прок. Очеретько (с. М. Перещепина).	Н. 1906	—	—
				Ник. Вас. Заценко (д. Машевка).	Н. 1908	1	—
				Ив. Як. Пятакъ (с. Тагамликъ).	Н. 1910	1 ¹ / ₄	—
				Петр. Аполон. Зинченко (с. Н. Тагамликъ).	Н. 1908	1 ³ / ₄	—
				А. Ф. Семеренько (с. Петровка).	Н. 1903	—	—
				И. В. Божко (с. Руновщина).	Н.	—	—
				VII. Инструкторъ по борьбѣ съ вредит. с.-х. растеній Пим. Ив. Столотвій (г. Константиноградъ).	Н. 1906	3/4	Уѣздъ.

Агрономическій персоналъ, содержимый на средства:

Государственнаго Казначейства.			Земствъ, казачьихъ войскъ и общественныхъ организаций.			
Наименованіе должностей, лицъ и мѣста жительства.	Образовательный цензъ и годъ окончания учебнаго заведенія.	Число лѣтъ службы въ настоящей должности.	Наименованіе должностей, лицъ и мѣста жительства.	Образовательный цензъ и годъ окончания учебнаго заведенія.	Число лѣтъ службы въ настоящей должности.	Районъ дѣятельности.
			VIII. Завѣдыв. сел.-хоз. складомъ Степ. Клим. Горбань (г. Константиноградъ).	Н.	3½	—
			Завѣд. сѣменнымъ складомъ Конст.-аго с.-х. об-ва М. И. Селихова (г. Константиноградъ).	С.	1	—
			IX. Завѣд. опытнымъ полемъ Серг. Вяч. Скандраковъ (гор. Константиноградъ).	В. 1906	1	—

Кременчугскій уѣздъ.

			II. Уѣздный агрономъ Ник. Мих. Виноградовъ (г. Кременчугъ).	С. 1903	1	4 волости.
			III. Завѣд. агрономич. дѣлопроизвод. Дм. Герас. Серета (г. Кременчугъ).	Н. 1910	—	—
			Секретари с.-х. обществъ:			
			Крюковского Ал-др. Ник. Серета (пос. Крюковъ).	Н. 1909	¾	Крюковск. в.
			Недогарскаго Георгій Моис. Калюжный (с. Недогарка).	Н. 1910	1/3	Недогарск. в.
			Кохновскаго Лука Ден. Ромодайло (с. Песчаное).	Н. 1910	¾	Кохновск. в.
			Потокскаго Пав. Вас. Босикъ (с. Потоки).	Н. 1910	—	Потокская в.
			Мотринскаго Як. Влас. Осначъ (д. Мотрино).	Н. 1890	3	Кобелячовск. вок.
			Криворудскаго Ив. Ник. Коваленко (с. Кривая Руда).	Н. 1905	1	Солоницк. в.
			Омельникскаго Ив. Андр. Сиренко (с. Омельникъ).	Н. 1906	2	Омельникская вол.
			Глобинскаго Еф. Иван. Пунтусъ (с. Глобино).	Н. 1908	2	Глобинск. в.
			Погребянскаго Ник. Григ. Петчке (с. Погребы).	Н. 1909	1	Погребянск. в.
			Крынковскаго Ант. Еф. Левченко (с. Крынки).	Н. 1908	1	Крынковск. в.
			Пироговскаго Ив. Ал-др. Коржъ (с. Пирогои).	Н. 1910	1/3	Пироговск. в.

Агрономическій персоналъ, содержимый на средства:

Государственнаго Казначейства.			Земствъ, казачьихъ войскъ и общественныхъ организаций.				
Наименованіе должностей, лицъ и мѣста жительства.	Образовательный цензъ и годъ окончания учебнаго заведенія.	Число лѣтъ службы въ настоящей должности.	Районъ дѣятельности.	Наименованіе должностей, лицъ и мѣста жительства.	Образовательный цензъ и годъ окончания учебнаго заведенія.	Число лѣтъ службы въ настоящей должности.	Районъ дѣятельности.
				Градижскаго Вас. Сем. Бугаецъ (г. Градимскъ).	Н. 1909	1	Градижская волость.
				Горбовскаго Пав. Вас. Пащенко (с. Горбы).	Н. 1910	½	Горбовская волость.
				Святиловскаго Вас. Павл. Нестеренко (с. Святиловка).	Н. 1907	3	Святиловская волость.
				Мозолѣвскаго Фед. Куз. Дмитренко (з. Мозолѣвка).	Н. 1910	¼	Мозолѣвск. в.
				Песковскаго Мих. Григ. Первакъ (с. Пески).	Н. 1890	—	Песковская в.
				IV. Участков. агрономы:			
				Вильг. Петр. Нѣдре (с. Омельникъ).	В. 1908	2½	4 волости.
				Фед. Фед. Хижнякъ (с. Потоки).	В. 1910	2/3	»
				Ник. Павл. Ястржембскій (с. Глобино).	С. 1905	1¾	»
				Серг. Льв. Синельщиковъ (г. Градижскъ).	С. 1904	1/3	»
				V. Сельско-хоз. старосты:			
				Вас. Ив. Вольшинъ (с. Федоровка).	Н. 1908	¼	Федоровск. в.
				Конст. Мих. Перепелкинъ (п. Крюковъ).	Н. 1906	1	Крюковск. в.
				Макс. Парѣ. Деркачъ (с. Троицкое).	Н. 1907	1	Манжелѣвск. волость.
				Ал-дръ Авр. Дзюба (с. Пустовойтово).	Н. 1906	1	Пустовойт. в.

Лохвицкій уѣздъ.

VII. Инструкторъ по табаководству Григ. Ник. Котельниковъ (г. Лохвица).	С. 1904	2¾	Губернія.	II. Уѣздный агрономъ Вас. Ив. Островскій (г. Лохвица).	В. 1908	¾	4 волости.
				III. Завѣдывающій агрономич. дѣлопроизв. Ник. Ильячъ Новиковъ (г. Лохвица).	С. 1911	¼	—
				Секретарь Лохвицкаго с.-х. об-ва Серг. Ник. Васильевъ - Яковлевъ (г. Лохвица).	В. 1911	¾	Уѣздъ.

Агрономическій персоналъ, содержимый на средства:

Государственнаго Казначейства.			Земствъ, казачьихъ войскъ и общественныхъ организаций.				
Наименованіе должностей, лицъ и мѣста жительства.	Образовательный цензъ и годъ окончания учебнаго заведенія.	Число лѣтъ службы въ настоящей должности.	Районъ дѣятельности.	Наименованіе должностей, лицъ и мѣста жительства.	Образовательный цензъ и годъ окончания учебнаго заведенія.	Число лѣтъ службы въ настоящей должности.	Районъ дѣятельности.
				V. Сельскохоз. староста Пав. Мих. Стригуновскій (с. Ивахники).	Н. 1894	½	5 волостей.
				VIII. Завѣдыв. с.-х. складомъ Ник. Ив. Геевскій (г. Лохвица).	Д.	3	—
				IX. Завѣд. опытн. полемъ Лохв. об-ва с.-х. Георг. Ив. Жукъ (г. Лохвица).	В. 1909	1	—
				Помощникъ его Ал-дръ Алек. Томышевъ (г. Лохвица).	С. 1908	1½	—

Лубенскій уѣздъ.

				II. Уѣздный агрономъ Влад. Гр. Шкляръ (г. Лубны).	В. 1908	2	Уѣздъ.
				III. Секретарь Лубенскаго с.-х. об-ва Ив. Степ. Войтяновъ (г. Лубны).	С. 1909	1	»
				IV. Участков. агрономы: Викт. Дм. Харченко (м. Яблоново).	С. 1899	3	—
				Ив. Фед. Афанасьевъ (м. Слѣтинъ).	В. 1908	1	—
				VIII. Завѣд. с.-х. складомъ Фед. Ал-др. Жуковъ (г. Лубны).	Н. 1899	1	—

Миргородскій уѣздъ.

				II. Уѣздный агрономъ Игорь Ив. Макаревичъ (г. Миргородъ).	В. 1909	2	5 волостей.
				III. Завѣдыв. агрономич. дѣлопр. Серг. Клим. Пасишниченко (г. Миргородъ).	Н. 1885	6	—
				Секретари с.-х. обществъ: Миргородскаго Анаст. Арист. Кондратенко (гор. Миргородъ).	Н. 1900	1	Миргородская волость.
				Хомуецкаго Пав. Серг. Шульга (м. Хомуецъ).	Н. 1909	2	Хомуецкая волость.
				Петровскаго Мих. Иван. Нестеренко (с. Петровцы).	Н. 1909	1	Петровская в.
				Сорочинскаго Евд. Куз. Мальченко (м. Сорочинцы).	Н. 1910	1	Сорочинск. в.

Агрономическій персоналъ, содержимый на средства:

Государственнаго Казначейства.			Земствъ, казачьихъ войскъ и общественныхъ организаций.				
Наименованіе должностей, лицъ и мѣста жительства.	Образовательный цензъ и годъ окончания учебнаго заведенія.	Число лѣтъ службы въ настоящей должности.	Районъ дѣятельности.	Наименованіе должностей, лицъ и мѣста жительства.	Образовательный цензъ и годъ окончания учебнаго заведенія.	Число лѣтъ службы въ настоящей должности.	Районъ дѣятельности.
				Богачанскаго Митр. Ант. Бугаенко (м. Богачка).	Н. 1904	1	Богачанская волость.
				Поповскаго Прок. Дм. Никитенко (м. Поповка).	Н. 1904	2	Поповская в.
				Устивицкаго Куз. Ив. Заволока (м. Устивицы).	Н. 1909	1	Устивицкая в.
				Зубовскаго Исид. Корн. Медвѣнскій (с. Зубовка).	Н. 1910	1	Зубовская в.
				Березово-Лукскаго Плат. Конст. Берестъ (с. Берез. Лука).	Н. 1906	1	—
				Зуевскаго Никита Мих. Христенко (с. Зуевцы).	Н. 1904	1	Зуевская вол.
				Кибинскаго Ал-дръ Мих. Зеленскій-Любичъ (с. Кабицы).	Н. 1903	1	Кибинская в.
				Шафоростовскаго Ем. Андр. Гутникъ (с. Шафоростовка).	Н. 1902	1	—
				Савинскаго Дем. Ник. Ктитарева (с. Савинцы).	С. 1911	—	Савинская в.
				Камышанскаго Сем. Вас. Вакула (м. Камышны).	Н. 1895	7	Камышанская волость.
				Яреськовскаго Фед. Мир. Усь-Усенко (м. Яреськи).	Н. 1906	—	Яреськовская волость.
				IV. Участк. агрономы:			
				Петр. Вас. Николаевъ (м. Сорочинцы).	В. 1911	1	6 волостей.
				Влад. Адольф. Радзишевскій (м. Камышны).	В. 1911	1	5 волостей.
				V. Сельскохоз. староста Ант. Ив. Царинный (с. Корсуновка).	Н. 1905	1	—
				VIII. Завѣд. с.-х. складомъ Ал-дръ Петр. Яценко (г. Миргородъ).	Н. 1889	13	—
Переяславскій уѣздъ.							
				II. Уѣздный агрономъ Левъ Яков. Тенцовъ (г. Переяславъ).	С. 1892	2	6 волостей.
				III. Секретарь Бориспольскаго с.-х. об-ва Влад. Андр. Шкорупь.	Н. 1910	¾	Бориспольск. волость.

Агрономическій персоналъ, содержащій на средства:

Государственнаго Казначейства.				Земствъ, казачьихъ войскъ и общественныхъ организаций.			
Наименованіе должностей, лицъ и мѣста жительства.	Образовательный цензъ и годъ окончания учебнаго заведенія.	Число лѣтъ службы въ настоящей должности.	Районъ дѣятельности.	Наименованіе должностей, лицъ и мѣста жительства.	Образовательный цензъ и годъ окончания учебнаго заведенія.	Число лѣтъ службы въ настоящей должности.	Районъ дѣятельности.

IV. Участков. агрономъ Влад. Ал-др. Шоффа (м. Березань).	С.	1/4	5 волостей.
III. Завѣдыв. с.-х. складами:			
Юс. Прок. Вѣтръ (г. Переславъ).	Н.	10	—
Леон. Ив. Кабаковъ (м. Березань).	Н.	2	—

Пирятинскій уѣздъ.

II. Уѣздный агрономъ Вас. Ник. Аликовъ (гор. Пирятинъ).	В.	1/4	4 волости.
III. Завѣдыв. агрономич. дѣлопроизв. Ив. Гавр. Молчанъ (г. Пирятинъ).	Н.	3	—
IV. Участков. агрономы:			
Влад. Вас. Маргаринъ (м. Яготинъ).	В.	1 1/2	4 волости.
Викт. Апол. Сотникъ (с. Мосевка).	С.	—	»
Григ. Мих. Абросимовъ (с. Грабаровка).	В.	3/4	»
V. Сел.-хоз. староста Евг. Григ. Пикуль (с. Тепловка).	Н.	1 1/2	Тепловская в.
VIII. Завѣдыв. с.-х. складомъ Елис. Еф. Калита (г. Пирятинъ).	Н.	1	—

Полтавскій уѣздъ.

IV. Участков. агрономы:			
Мих. Вас. Авдѣевъ (г. Полтава).	В.	3/4	6 волостей.
Тим. Ник. Квитко (м. Рѣшетилровка).	В.	1 2/3	4 волости.
V. Сельскохоз. старосты:			
Вас. Кир. Музыченко (г. Полтава).	Н.	—	—
Фед. Серг. Трофименко (с. Парасковеевка).	Н.	2/3	—
VII. Инструкторъ по садоводству и огородничеству Ив. Леонт. Лапа (г. Полтава).	Н.	11	Уѣздъ.

Агрономическій персоналъ, содержимый на средства:

Государственнаго Казначейства.				Земствъ, казачьихъ войскъ и общественныхъ организаций.			
Наименованіе должностей, лицъ и мѣста жительства.	Образовательный цензъ и годъ окончания учебнаго заведенія.	Число лѣтъ службы въ настоящей должности.	Районъ дѣятельности.	Наименованіе должностей, лицъ и мѣста жительства.	Образовательный цензъ и годъ окончания учебнаго заведенія.	Число лѣтъ службы въ настоящей должности.	Районъ дѣятельности.
				VIII. Завѣд. с.-х. складомъ Сем. Ив. Гальперъ (г. Полтава).	С. 1884	11	—
				IX. Завѣдыв. опытнымъ огородомъ и сѣмен. баштаномъ Авт. Евст. Пилий (г. Полтава).	Н. 1905	4	—

Прилукскій уѣздъ.

				IV. Участков. агрономы: Серг. Ник. Леоновъ (с. Туровка).	В. 1910	2	4 волости.
				Конст. Мих. Аноколовъ (м. Сребное).	В. 1910	2	6 волостей.
				Андр. Петр. Савицкій (г. Прилуки).	В. 1907	1	»
				V. Сельскохоз. староста Андр. Дм. Денисіевскій (д. Середовка).	Н. 1905	1	4 волости.
				IX. Завѣд. опытно-показ. полемъ Мих. Ив. Троцынъ (с. Довгалевка).	Н. 1902	$\frac{3}{4}$	—

Роменскій уѣздъ.

				II. Уѣздный агрономъ Мих. Григ. Румницкій (г. Ромны).	В. 1899	$2\frac{2}{3}$	4 волости.
				III. Завѣд. агрономъ Фел. Ив. Жуковскій (г. Ромны).	Н.	2	—
				IV. Участков. агрономы: Юм. Стеф. Людобрскій (м. Смѣлое).	В. 1881	$2\frac{1}{2}$	6 волостей.
				Вас. Вас. Бабка (с. Коровлицы).	В. 1911	$\frac{1}{4}$	»
				Дм. Дм. Королевцевъ (г. Глинскъ).	В. 1901	—	4 волости.
				VII. Инструкторъ по садоводству и огородничеству Ив. Дм. Сорока (г. Ромны).	Н. 1902	$\frac{1}{2}$	Уѣздъ.

Агрономическій персоналъ, содержимый на средства:

Государственного Казначейства.			Земствъ, казачьихъ войскъ и общественныхъ организацій.		
Наименованіе должностей, лицъ и мѣста жительства.	Образовательный цензъ и годъ окончания учебнаго заведенія.	Районъ дѣятельности.	Наименованіе должностей, лицъ и мѣста жительства.	Образовательный цензъ и годъ окончания учебнаго заведенія.	Районъ дѣятельности.

Хорольскій уѣздъ.

II. Уѣздный агрономъ Роб. Роб. Ланцкій (г. Хороль).	С. 1879	4	4 волости.
III. Секретари с.-х. обществъ:			
Хорольскаго Григ. Степ. Строгановъ (г. Хороль).	С. 1910	1	Уѣздъ.
Бѣлоцерковновскаго Андр. Влад. Калениченко (с. Бѣлоцерковка).	Н. 1906	—	Бѣлоцерковская волость.
2-го Брусовскаго Ив. Моис. Калюжный (с. 2-е Брусово).	Н. 1910	1	Залченская волость.
Вергуновскаго Гр. Кир. Безверхій (с. Вергунь).	Н. 1910	1	Клепачевская волость.
Зубаневскаго Петръ Мат. Харченко (с. Зубани).	Н. 1910	1	Зубаневская волость.
Ивановскаго Тим. Конст. Жаданъ (с. Ивановка).	Н. 1908	3	Оболонянская волость.
Ново-Ивановскаго Серг. Фил. Дойловъ (с. Н. Ивановка).	Н. 1904	2	Н. Аврамовская волость.
Криворудскаго Арх. Абр. Таранъ (с. Кривая Руда).	Н. 1909	2	Криворудская волость.
Остапьевскаго Порф. Уар. Кнюпа (м. Остапье).	Н. 1910	1	Остапьевская волость.
Рокитянскаго Григ. Вас. Козыревъ (с. Рокиты).	Н. 1895	2	Рокитянская волость.
Худолѣвскаго Георг. Як. Лопушинскій (с. Худолѣвка).	Н. 1907	1	Худолѣвская волость.
IV. Участк. агрономы:			
Ник. Евг. Реммеръ (м. Оболонь).	В.	1/2	4 волости.
Ив. Вас. Лебедевъ (м. Остапье).	С. 1891	2/3	»
Ал-дръ Ив. Гусевъ (с. Родіоновка).	С. 1910	—	3 волости.
Мих. Ѳед. Ивановъ (м. Семеновка).	С. 1906	3/4	»
V. Сельскохоз. староста Игн. Павл. Борисенко (с. Родіоновка).	С. 1908	1/2	Родіоновская волость.

Агрономическій персоналъ, содержимый на средства:

Государственнаго Казначейства.				Земствъ, казачьихъ войскъ и общественныхъ организацій.			
Наименованіе должностей, лицъ и мѣста жительства.	Образовательный цензъ и годъ окончания учебнаго заведенія.	Число лѣтъ службы въ настоящей должности.	Районъ дѣятельности.	Наименованіе должностей, лицъ и мѣста жительства.	Образовательный цензъ и годъ окончания учебнаго заведенія.	Число лѣтъ службы въ настоящей должности.	Районъ дѣятельности.
				VIII. Завѣд. с.-х. складами:			
				Плат. Макс. Берліевъ (г. Хороль).	Н. 1878	16	—
				Андр. Мак. Новоселецкій (г. Хороль).	Н. 1889	14	—
				Анна Влад. Тузенко (г. Хороль).	С. 1887	15	—
				Фед. Фед. Сиренко (г. Хороль).	Н. 1886	12	—
				Сем. Евд. Мягкій (г. Хороль).	Н. 1908	2	—

Псковская губернія.

I. Инспекторъ сельскаго хоз-ва Эдуардъ Авг. Дидрихиль (г. Псковъ).	В. 1892	5	Губернія.	I. И. о. Губернскаго агронома Ник. Петр. Скрябинъ (г. Псковъ).	В. 1908	2½	Губернія.
II. Агрономъ Земл. Ком. Ник. Измайл. Некрасовъ (г. Псковъ).	В.	1	»	III. Завѣдыв. агроном. дѣлопр. Ал-дръ Констант. Гинцбургъ (г. Псковъ).	В. 1887	1	—
VI. Специалисты:				IX. Завѣдыв. опытной станціей Ник. Ал-др. Дьяконовъ (г. Псковъ).	В. 1886	1½	—
По культурѣ болотъ и луговодству Гарри Альф. Фрейдендорфъ (г. Псковъ).	В. 1904	1½	»	Лаборанты почвенной лабораторіи:			
По луговодству Алек. Христоф. Дампель (г. Новоржевъ).	В. 1904	1	4 уѣзда.	М. Ив. Бергманъ (гор. Псковъ).	В.	1½	—
По животноводству Серг. Андр. Юринъ (г. Псковъ).	С. 1888	3¼	Губернія.	Н. В. Тихеева (гор. Псковъ).	В.	½	—
По льнообработкѣ А. И. Эвертъ (г. Псковъ).	В.	1	»				
VII. Инструкторы:							
По пчеловодству Вас. Мих. Гусевъ (г. Псковъ).	Н. 1904	6	»				
По садоводству и огородничеству Ал-дръ Петр. Яковлевъ (г. Псковъ).	Н. 1902	4	»				

Великолукскій уѣздъ.

				II. Уѣздный агрономъ Отто Рейнг. Гиргенсонъ (г. Вел. Луки).	В. 1899	1½	Уѣздъ.
				IV. Участков. агрономы:			
				Макс. Рик. Радловъ (им. Назимово).	В.	1	Сѣверная часть уѣзда.

Агрономическій персоналъ, содержимый на средства:

Государственнаго Казначейства.				Земствъ, казачьихъ войскъ и общественныхъ организацій.			
Наименованіе должностей, лицъ и мѣста жительства.	Образовательный цензъ и годъ окончания учебнаго заведенія.	Число лѣтъ службы въ настоящей должности.	Районъ дѣятельности.	Наименованіе должностей, лицъ и мѣста жительства.	Образовательный цензъ и годъ окончания учебнаго заведенія.	Число лѣтъ службы въ настоящей должности.	Районъ дѣятельности.
				Эдуард. Карл. Баккисъ (г. Вел. Луки).	С. 1911	¼	Южная часть уѣзда.
				V. Сельско-хоз. старосты: Фед. Дав. Праулинъ (г. Вел. Луки).	Н.	1	»
				Ив. Карл. Бегманъ (им. Назимово).	Н.	1	Сѣверная часть уѣзда.
				VII. Инструкторъ по садоводству Ив. Ив. Шмидтъ (г. Вел. Луки).	Д.	10	Уѣздъ.
				VIII. Завѣд. с.-х. складомъ Петр. Дм. Тизенко (г. Вел. Луки).	В. 1880	1	—

Новоржевскій уѣздъ.

				IV. Участков. агрономы: Вульф. Льв. Крупшъ (г. Новоржевъ).	В. 1907	2	I агр. участ.
				Андр. Андр. Аудзе (с. Бѣманицы).	С. 1909	½	II агр. участ.
				V. Сельскохоз. староста: Алек. Фед. Карповъ (г. Новоржевъ).	Н. 1907	½	I агр. участ.
				Ал-дръ Никит. Никитинъ (с. Бѣманицы).	Н. 1904	½	II агр. участ.

Опечецскій уѣздъ.

				IV. Участковые агрономы Дм. Дан. Котельниковъ (г. Опочка).	С. 1905	1½	7 волостей.
				Ив. Ив. Свицерскій (г. Опочка).	С. 1904	¼	8 волостей.
				V. Сельско-хоз. старосты: Фед. Мир. Мироновъ (г. Опочка).	Н. 1906	1	7 волостей.

Агрономическій персоналъ, содержимый на средства:

Государственнаго Казначейства.				Земствъ, казачьихъ войскъ и общественныхъ организаций.			
Наименованіе должностей, лицъ и мѣста жительства.	Образовательный цензъ и годъ окончания учебнаго заведенія.	Число лѣтъ службъ въ настоящей должности.	Районъ дѣятельности.	Наименованіе должностей, лицъ и мѣста жительства.	Образовательный цензъ и годъ окончания учебнаго заведенія.	Число лѣтъ службъ въ настоящей должности.	Районъ дѣятельности.
				Илья Сем. Семеновъ (г. Опочка).	Н. 1908	½	8 волостей.
				VIII. Завѣдыв. с.-х. складомъ Опочецкаго с.-х. общества Ник. Ив. Ильинъ (г. Опочка).	В. 1898	1	—
Островскій уѣздъ.							
VII. И. о. инструктора по садоводству М. Мошкинъ (г. Опочка).	Н.	1	Уѣздъ.	III. Завѣдыв. агрономич. дѣлопр. Тих. Мих. Михайловъ (г. Островъ).	Н. 1885	1½	—
				IV. Участковый агрономъ Карлъ Петр. Кулисъ (г. Островъ).	С. 1909	¾	4 волости.
				V. Сельскохоз. старосты: Вас. Ник. Харловъ (с. Выборъ).	Н. 1905	¾	5 волостей.
				Фед. Григ. Богдановъ (с. Выигородокъ).	Н. 1905	¾	3 волости.
				Юлій Карл. Купчъ (г. Островъ).	Н. 1906	2½	4 волости.
				VII. Инструкторъ по садоводству Ал-дръ Петр. Педсонъ (г. Островъ).	Н. 1905	3½	—
				VIII. Завѣдыв. с.-х. складомъ Пав. Мих. Карповъ (г. Островъ).	Н. 1890	10	—
Порховскій уѣздъ.							
• IX. Завѣд. льнодѣльной станц. Андр. Петр. Марга (им. Дирива Горка).	С. 1891	2½	—	IV. Участков. агрономы: Георг. Дм. Боженевъ (г. Порховъ).	В. 1908	2	Сѣв. часть уѣзда.
				Алек. Иллар. Сухобововъ (п. Сольцы).	В. 1910	1	Южн. часть уѣзда.
				V. Сельскохоз. старосты: Леон. Ал-др. Околовичъ (с. Пажаревицы).	Н. 1905	1	Южн. часть уѣзда.
				Зах. Ив. Ивановъ (гор. Порховъ).	Н. 1910	1	Сѣв. часть уѣзда.
Псковскій уѣздъ.							
VII. Инструкторы помолочному хозяйству: Фридр. Петр. Казевъ (г. Псковъ).	Н. 1886	¼	Уѣздъ.	II. Уѣздный агрономъ Адольфъ Карл. Экштейнъ (г. Псковъ).	В. 1891	2½	7 волостей.
Янъ Ганс. Рабба (г. Псковъ).	С. 1904	¾	»	III. Секретарь Быстрцовскаго с.-х. об-ва Вас. Ив. Озолинъ.	В. 1909	1½	—

Агрономическій персоналъ, содержимый на средства:

Государственнаго Казначейства.				Земствъ, казачьихъ войскъ и общественныхъ организаций.			
Наименованіе должностей, лицъ и мѣста жительства.	Образовательный цензъ и годъ окончания учебнаго заведенія.	Число лѣтъ службы въ настоящей должности.	Районъ дѣятельности.	Наименованіе должностей, лицъ и мѣста жительства.	Образовательный цензъ и годъ окончания учебнаго заведенія.	Число лѣтъ службы въ настоящей должности.	Районъ дѣятельности.
				IV. Участков. агрономъ Дм. Дм. Ивановъ (им. Быстрецово).	В. 1911	1	5 волостей.
				V. Сельскохоз. старосты:			
				Вас. Аф. Скобелевъ (им. Быстрецово).	Н.	1/2	5 волостей.
				Ник. Сем. Семеновъ (г. Изборскъ).	Н.	1	6 волостей.
				VIII. Завѣд. с.-х. складомъ Псковскаго с.-х. об-ва Вас. Алек. Писаревъ (г. Псковъ).	С. 1884	22	—
				Завѣд. с.-х. складами Быстрецовскаго с.-х. об-ва:			
				Ник. Степ. Бѣловъ (гор. Псковъ).	С. 1896	1 1/2	—
				Ем. Фел. Рутковский (г. Псковъ).	С. 1897	1 1/2	—
Торопецкій уѣздъ.							
VII. Инструкторы по молочному хозяйству.				II. Уѣздный агрономъ Фридр. Ив. Дзенсъ (г. Торопець).	С. 1911	1	I агр. участ.
Дм. Ильичъ Жилкинъ (г. Торопець).	Н. 1904	1 1/2	Уѣздъ.	IV. Участков. агрономы:			
Алек. Мих. Порываевъ (г. Торопець).	С. 1904	1/4	»	Фед. Фед. Гольцауеръ (с. Пятусово).	В. 1903	1	II агр. участ.
				Пав. Дм. Полковниковъ (с. Ломы).	С. 1906	1 1/2	III агр. участ.
				Ив. Як. Наймаръ (г. Торопець).	С. 1901	2	IV агр. участ.
				V. Сельскохоз. старосты:			
				Ив. Вас. Новиковъ (гор. Торопець).	Н. 1906	3	IV агр. участ.
				* Ал-дръ Ник. Гавриловъ (с. Ломы).	Н. 1905	2	III агр. участ.
				Фед. Конст. Бѣляевъ (с. Пятусово).	Н. 1911	1	II агр. участ.
Холмскій уѣздъ.							
VII. Инструкторъ по молочному хозяйству Карлъ Ив. Нильсенъ (г. Холмъ).	С. 1899	3/4	Уѣздъ.	II. Уѣздный агрономъ Матв. Викт. Кузнецовъ (г. Холмъ).	В. 1911	2/3	Уѣздъ.

Агрономическій персоналъ, содержимый на средства:

Государственнаго Казначейства.			Земствъ, казачьихъ войскъ и общественныхъ организаций.				
Наименованіе должностей, лицъ и мѣста жительства.	Образовательный цензъ и годъ окончания учебнаго заведенія.	Число лѣтъ службы въ настоящей должности.	Районъ дѣятельности.	Наименованіе должностей, лицъ и мѣста жительства.	Образовательный цензъ и годъ окончания учебнаго заведенія.	Число лѣтъ службы въ настоящей должности.	Районъ дѣятельности.
				III. Секретарь Холмскаго с.-х. об-ва Ал-дръ Арк. Образцовъ (г. Холмъ).	С. 1911	½	»
				IV. Участков. агрономы: Дм. Серг. Сергѣевъ (с. Тухомичи).	В.З. 1901	2	7 волостей.
				Ив. Густ. Безденежныхъ (д. Зыково).	С. 1908	2	6 волостей.
				V. Сельскохоз. старосты: Ник. Ив. Худяковъ (г. Холмъ).	Н. 1909	2	7 волостей.
				Ник. Алек. Раздерицынъ (с. Бѣлово).	Н. 1909	1¼	6 волостей.
				VII. Инструкторы: При Наговскомъ с.-х. об-вѣ—по полеводству Вас. Юл. Сиверскій (Наговская с.-х. школа).	В. 1906	1¼	4 волости.
				При Заболотскомъ с.-х. об-вѣ по полеводству Авг. Ив. Дрейманъ (с. Заболотье).	Н. 1894	1	2 волости.

Рязанская губернія.

I. Уполномоч. по с.-х. части Ник. Ник. Михайловъ (г. Рязань).	В. 1895	12½	Губернія.
Губернск. агрономъ Земл. Ком. Алек. Ник. Базилевичъ (г. Рязань).	С. 1897	3	»
VI. Специалистъ по животноводству Карлъ Карл. Саковскій (г. Рязань).	В. 1907	4½	»
VII. Инструкторъ по садоводству Эдуардъ Эд. Куленкамъ (г. Рязань).	Н.	2	»

Данковскій уѣздъ.

II. Агрономъ Земл. Ком. Влад. Ал-др. Гонценбахъ (г. Данковъ).	С. 1909	2	Уѣздъ.	VIII. Завѣд. с.-х. складомъ Алек. Петр. Голевъ (г. Данковъ).	С.	4½	—
---	------------	---	--------	--	----	----	---

Егорьевскій уѣздъ.

II. Агрономъ Земл. Ком. Альфр. Як. Рейнфельдъ (г. Егорьевскъ).	С. 1897	1½	Егорьевскій и Зарайскій уѣзды.
--	------------	----	--------------------------------

Агрономическій персоналъ, содержимый на средства:

Государственнаго Казначейства.				Земствъ, казачьихъ войскъ и общественныхъ организацій.			
Наименованіе должностей, лицъ и мѣста жительства.	Образовательный цензъ и годъ окончания учебнаго заведенія.	Число лѣтъ службы въ настоящей должности.	Районъ дѣятельности.	Наименованіе должностей, лицъ и мѣста жительства.	Образовательный цензъ и годъ окончания учебнаго заведенія.	Число лѣтъ службы въ настоящей должности.	Районъ дѣятельности.

Зарайскій уѣздъ.

<p>VII. Инструкторы:</p> <p>По полеводству Ник. Ив. Вентцерь (г. Зарайскъ).</p> <p>По луговодству Ив. Петр. Куклинъ (г. Зарайскъ).</p> <p>По птицеводству Ал-дра Ник. Авилова (д. Протякина).</p>	<p>В.</p> <p>1912</p> <p>Н.</p> <p>1908</p> <p>С.</p>	<p>2</p> <p>¼</p> <p>1</p>	<p>Уѣздъ.</p> <p>»</p> <p>Губернія.</p>	<p>II. Уѣздный агрономъ Дм. Серг. Ивановъ (гор. Зарайскъ).</p> <p>VIII. Завѣд. с.-х. складомъ Мелитовъ Ив. Кастюринъ (с. Панькино).</p>	<p>В.</p> <p>1910</p> <p>Н.</p>	<p>—</p> <p>1½</p>	<p>Уѣздъ.</p> <p>.</p> <p>—</p>
---	---	----------------------------	---	---	---------------------------------	--------------------	---------------------------------

Касимовскій уѣздъ.

<p>VII. Инструкторъ по луговодству Карлъ Карл. Поржезинскій (г. Касимовъ)</p>	<p>В.</p> <p>1902</p>	<p>1½</p>	<p>Уѣздъ.</p>	<p>II. Уѣздный агрономъ</p> <p>Вакансія.</p>			
---	-----------------------	-----------	---------------	--	--	--	--

Михайловскій уѣздъ.

<p>II. Уѣздный агрономъ Левъ Ал-др. Шлыковъ (г. Михайловъ).</p> <p>IV. Участков. агрономъ Алек. Мих. Юницкій (д. Жегулы).</p> <p>VIII. Завѣд. с.-х. складомъ Ник. Вас. Сульменевъ (г. Михайловъ).</p>	<p>В.</p> <p>1888</p> <p>В.</p> <p>Н.</p> <p>1882</p>	<p>3</p> <p>1½</p> <p>18</p>	<p>½ уѣзда.</p> <p>»</p> <p>—</p>
---	---	------------------------------	-----------------------------------

Пронскій уѣздъ.

<p>II. Агрономъ Земл. Ком. Серг. Ив. Чиняковъ (гор. Пронскъ).</p>	<p>С.</p> <p>1910</p>	<p>—</p>	<p>Уѣздъ.</p>
---	-----------------------	----------	---------------

Раненбургскій уѣздъ.

<p>IV. Участков. агрономы:</p> <p>Серг. Род. Дзюбинъ (г. Раненбургъ).</p> <p>Пав. Фед. Пелиховъ (Ст.-Троекурово).</p> <p>Сем. Спир. Шабановъ (с. Колыбельское).</p> <p>Ив. Фед. Чумаковъ (ст. Александро-Невская).</p> <p>VIII. Завѣд. с.-х. складомъ Пав. Ник. Мотанинъ (г. Раненбургъ).</p>	<p>С.</p> <p>1896</p> <p>С.</p> <p>1905</p> <p>С.</p> <p>1907</p> <p>В.</p> <p>1911</p> <p>Н.</p> <p>1881</p>	<p>2¾</p> <p>¾</p> <p>½</p> <p>½</p> <p>3</p>	<p>8½ волостей.</p> <p>6 волостей.</p> <p>4½ волости.</p> <p>6 волостей.</p> <p>—</p>
---	---	---	---

Агрономическій персоналъ, содержимый на средства:

Государственнаго Казначейства.			Земствъ, казачьихъ войскъ и общественныхъ организаций.				
Наименованіе должностей, лицъ и мѣста жительства.	Образовательный цензъ и годъ окончания учебнаго заведенія.	Число лѣтъ службы въ настоящей должности.	Районъ дѣятельности.	Наименованіе должностей, лицъ и мѣста жительства.	Образовательный цензъ и годъ окончания учебнаго заведенія.	Число лѣтъ службы въ настоящей должности.	Районъ дѣятельности.

Рязскій уѣздъ.

II. Агрономъ Земл. Ком. Фридр. Оттонов. Фрейманъ (г. Рязскъ).	С.	2	Уѣздъ.	II. Уѣздный агрономъ Гавр. Ильичъ Ѳедоровъ (г. Рязскъ).	С.	1	Уѣздъ.
	1891			VIII. Завѣд. с.-х. складомъ. Ал-дръ Афан. Поповъ (г. Рязскъ).	С.	5	
					1877		

Рязанскій уѣздъ.

VI. Специалистъ по луговодству Леон. Дмитр. Лебедевъ (г. Рязань).	В.	—	Уѣздъ.	IV. Участковые агрономы:			
				Макс. Степ. Прѣсняковъ (г. Рязань).	С.	1	11 волостей.
					1908		
				Петръ Льв. Михальчукъ (с. Солотча).	С.	1/2	8 волостей.
					1909		
				VIII. Завѣдыв. с.-х. складами:			
				Макс. Сем. Сѣмянинъ (г. Рязань).	Н.	7	—
	1901						
II. П. Меркуловъ (д. Мантурово).	Н.	1/4	—				
г. Богдановъ (с. Клепки).	Н.	7	—				
II. Н. Колчинъ (с. Казарь).	Н.	1/2	—				

Сапожковскій уѣздъ.

IV. Участков. агрономы:				
	Серг. Алек. Егуновъ (г. Сапожокъ).	С.	1 1/2	Участокъ.
		1908		
Владисл. Ант. Недзвецкій (с. Сарай).	С.	1	»	
	1907			
Дм. Ив. Ѳедотовъ (с. Напольное).	С.	1	»	
	1910			

Скопинскій уѣздъ.

II. Агрономъ Земл. Ком. Дм. Алекс. Селивановъ (г. Скопинь).	В.	1 1/2	Скопинскій и Михайловскій у.у.	II. Уѣздный агрономъ Юс. Янов. Пехачекъ (гор. Скопинь).	В.	1 1/2	Уѣздъ.
				VIII. Завѣдыв. с.-х. складомъ Серг. Ал-др. Лихаревъ (г. Скопинь).	Н.	3	—
					1860		

Агрономическій персоналъ, содержимый на средства:

Государственнаго Казначейства.			Земствъ, казачьихъ войскъ и общественныхъ организаций.				
Наименованіе должностей, лицъ и мѣста жительства.	Образовательный цензъ и годъ окончания учебнаго заведенія.	Число лѣтъ службы въ настоящей должности.	Районъ дѣятельности.	Наименованіе должностей, лицъ и мѣста жительства.	Образовательный цензъ и годъ окончания учебнаго заведенія.	Число лѣтъ службы въ настоящей должности.	Районъ дѣятельности.

Спасскій уѣздъ.

VII. Инструкторъ по луговодству Леон. Степан. Прѣсняковъ (г. Спасскъ).	С. 1909	—	Уѣздъ.	VIII. Завѣдыв. с.-х. складами: Вас. Егор. Дунайкинъ (г. Спасскъ).	Н.	9	—
				Гавр. Илар. Стржковъ (с. Пжевское).	Н.	2	—

Самарская губернія.

I. Инспекторъ сельскаго хозяйства Влад. Влад. Тейсъ (г. Самара).	В. 1890	3	Губернія.	I. Губернскій агрономъ Ал-дръ Влад. Тейтель (г. Самара).	В. 1901	8	Губернія.
Губернскій агрономъ Земл. Ком. Влад. Ив. Геймеръ (г. Самара).	В. 1908	1 $\frac{3}{4}$	»	Помощникъ губернскаго агронома Мих. Степ. Бажановъ (г. Самара).	С. 1898	2	»
VI. Специалистъ по животноводству Мих. Львов. Франкфуртъ (г. Самара).	В. 1907	3	»	VIII. Завѣд. с.-х. складомъ Ал-дръ Иван. Быстровъ (г. Самара).	С. 1891	8 $\frac{1}{2}$	—
VII. Инструкторъ по с.-х. машиностроенію Б. П. Аксеновъ (Безенч. с.-х. станція).	С. 1901	1	»				

Бугульминскій уѣздъ.

II. Агрономы Земл. Ком.: Н. П. Аргасовъ (г. Бугульма).	С. 1907	$\frac{3}{4}$	5 волостей.	II. Уѣздный агрономъ Алек. Яков. Шмаринъ (г. Бугульма).	В. 1909	2	Уѣздъ.
А. П. Страховъ (д. Глазово).	В. 1905	$\frac{3}{4}$	4 волости.	IV. Участков. агрономы: Всев. Ник. Поповъ (с. Секретарка).	С. 1900	$\frac{1}{4}$	5 волостей.
V. Сельско-хоз. старосты Земл. Ком.: А. Е. Ладяевъ.	Н. 1908	$\frac{1}{4}$	—	Мих. Венед. Волконяловъ (с. Чеканъ).	С. 1904	$\frac{3}{4}$	»
О. Я. Шварцъ.	Н. 1910	1 $\frac{1}{4}$	—	Мих. Андр. Щегловъ (с. Альметеево).	С. 1910	$\frac{3}{4}$	6 волостей.
Б. Н. Канцевъ.	Н. 1910	$\frac{1}{2}$	—	Ал-дръ Андр. Грамолинъ (с. Шентала).	С. 1910	$\frac{1}{4}$	»
А. Х. Веймель.	Н. 1910	$\frac{1}{4}$	—	VII. Инструкты: По сельскому хозяйству Стан. Стан. Якшто (с. Старый Кувакъ).	Н.	$\frac{3}{4}$	7 волостей.
				По пчеловодству и огородничеству Герас. Сем. Карабановъ (г. Бугульма).	Н. 1889	11	Уѣздъ.

Агрономическій персоналъ, содержимый на средства:

Государственнаго Казначейства.				Земствъ, казачьихъ войскъ и общественныхъ организаций.			
Наименованіе должностей, лицъ и мѣста жительства.	Образовательный цензъ и годъ оконченія учебнаго заведенія.	Число лѣтъ службъ въ настоящей должности.	Районъ дѣятельности.	Наименованіе должностей, лицъ и мѣста жительства.	Образовательный цензъ и годъ оконченія учебнаго заведенія.	Число лѣтъ службъ въ настоящей должности.	Районъ дѣятельности.
				Никиф. Сем. Побѣдоносцевъ (г. Бугульма).	Н. 1903	—	Уѣздъ.
				Андр. Фед. Тымбаевъ (с. Шемшинская Крѣпость).	Н.	¾	5 волостей.
				VIII. Завѣдыв. сел.-хоз. складами:			
				Афан. Кузьм. Зиновьевъ (г. Бугульма).	Н.	5	—
				Влад. Яковл. Шварцъ (г. Бугульма).	Н.	4	—
				Вас. Вас. Парфеновъ (с. Черемшань).	Н.	4	—
				IX. Завѣдыв. Бугульминскимъ районнымъ опытно-полемъ Ал-дръ Ал-др. Гродскій (г. Бугульма).	В.	1	—
Бугурусланскій уѣздъ.							
II. Агрономы Земл. Ком.: Фил. Андр. Земить (гор. Бугуруслань).	С. 1884	1¾	6 волостей.	III. Завѣдыв. агрономич. дѣлопроизвод. Ив. Филип. Майновъ (г. Бугуруслань).	Н.	10	—
Мих. Павл. Верховцевъ (с. Абдулино).	С. 1910	¾	1½ волости.	IV. Участков. агрономы: Влад. Евг. Шоникъ (г. Бугуруслань).	В. 1903	2	4 волости.
М. В. Бронниковъ (с. Сарай-Гирь).	С. 1911	—	8 волостей.	Ник. Ант. Епифановъ (сл. К. Черкассы).	С. 1910	1	»
V. Сел.-хоз. старосты Земл. Ком.: Ф. А. Михалченко.	Н. 1905	1¾	—	Георг. Тим. Грачевъ (пр. Сергіевскъ).	С. 1907	2	5 волостей.
П. М. Черниковъ.	Н. 1910	1	—	Конст. Ив. Дроздовъ (сл. Аманакъ).	С. 1908	2	4 волости.
Н. О. Сергунинъ.	Н. 1910	½	—	Ив. Конст. Жарковъ (с. Исаклы).	С. 1908	2	»
И. К. Быстровъ.	Н. 1910	1	—	Серг. Григ. Цвѣтковъ (с. Покровка).	С. 1911	½	»
				Алек. Осип. Жирновъ (с. Русская Бокла).	С. 1910	½	5 волостей.
				VII. Инструкт. по пчеловодству Конст. Ник. Бражниковъ (с. Пилюгино).			Уѣздъ.
				VIII. Завѣд. сел.-хоз. складами:			
				Влад. Вас. Феоктистовъ (г. Бугуруслань)	Н.	12	—
				г. Фузеева (с. Пономаревка).	Н.	3	—

Агрономическій персоналъ, содержимый на средства:

Государственнаго Казначейства.				Земствъ, казачьихъ войскъ и общественныхъ организацій.			
Наименованіе должностей, лицъ и мѣста жительства.	Образовательный ценъ и годъ оконченія учебнаго заведенія.	Число лѣтъ службы въ настоящей должности.	Районъ дѣятельности.	Наименованіе должностей, лицъ и мѣста жительства.	Образовательный ценъ и годъ оконченія учебнаго заведенія.	Число лѣтъ службы въ настоящей должности.	Районъ дѣятельности.
				А. П. Губаринъ (с. Коровино).	Н.	2	—
				Д. О. Полянцевъ (с. Матвѣвка).	Н.	1	—
				Иса克林скаго с.-х. об-ва Конст. Вас. Евдокимовъ (с. Исаклы).	Н.	5	—
				IX. Помощникъ завѣд. опытн. полемъ Вас. Иван. Ампелоновъ (гор. Бугу- руславъ).	С. 1910	2	Опыт. поле.
				Завѣдыв. метеорологич. станціей при опытн. полѣ. Дм. Федор. Дмитриевъ (г. Бугуруславъ).	Н.	2	»

Бузулукскій уѣздъ.

П. Уѣздный агрономъ Алек. Ал-др. Киселевъ (г. Бузулукъ).	В. 1907	1	Уѣздъ.
III. Секретарь Алексѣв- скаго с.-х. об-ва Дм. Мих. Михайловъ (с. Алексѣвка).	Н. 1875	10	—
IV. Участков. агрономъ: Ник. Лук. Дмитриевъ (с. Грачевка).	С. 1908	3	7 волостей.
Ал-дръ Алек. Панафи- динъ (с. Алексѣвка).	С. 1908	3	»
Петръ Иван. Николаевъ (с. Сорочинское).	С. 1910	1	»
Викт. Пв. Болтуновъ (с. Любимовка).	С. 1910	1½	6 волостей.
Конст. Ник. Разумовъ (с. Борское).	С. 1908	1	9 волостей.
Пв. Пв. Коробовъ (с. Максимовка).	С.	1	8 волостей.
VII. Инструкторы по са- доводству и огородничеству: Ал-дръ Марк. Балашовъ (г. Бузулукъ).	Н. 1895	1½	Уѣздъ.
Влад. Алек. Ермолаевъ (с. Грачевка).	Н. 1907	1	7 волостей.
Григ. Алек. Платоновъ (с. Сорочинское).	Н. 1909	1	20 волостей.

Агрономическій персоналъ, содержимый на средства:

Государственнаго Казначейства.				Земствъ, казачьихъ войскъ и общественныхъ организаций.			
Наименованіе должностей, лицъ и мѣста жительства.	Образовательный цензъ и годъ окончания учебнаго заведенія.	Число лѣтъ службы въ настоящей должности.	Районъ дѣятельности.	Наименованіе должностей, лицъ и мѣста жительства.	Образовательный цензъ и годъ окончания учебнаго заведенія.	Число лѣтъ службы въ настоящей должности.	Районъ дѣятельности.
				Ив. Никиф. Севастьяновъ (с. Борское).	Н. 1909	1	24 волости.
				VIII. Завѣд. с.-х. складами:			
				Алек. Фед. Рыжко (гор. Бузулукъ).	Н.	8	—
				Петр. Ал-др. Ждамировъ (с. Борское).	Н.	1	—
				Алек. Гер. Сошниковъ (с. Сорочинское).	Н.	1	—
				Алексѣевского с.-х. общества Сильв. Григ. Дербеневъ (с. Алексѣевка)	Н. 1884	2	—
				IX. Завѣд. опыт. полемъ Алексѣевского с.-х. общества Дм. Петр. Кузьминъ. (ферма).	В. 1911	1	Опытное поле и ферма.
Николаевскій уѣздъ.							
II. Агрономы Земл. Ком.: В. И. Вальта (с. Балаково).	В. 1911	¾	5 волостей	II. Уѣздный агрономъ. Андр. Богд. Асмусъ (гор. Николаевскъ).	В. З. 1902	5	Уѣздъ.
В. Д. Аксютинъ (с. Перелюбъ).	С. 1909	¾	»	III. Секретарь Березовскаго с.-х. об-ва Фед. Алек. Шинкинъ (с. Березово).	Н.	3	—
М. П. Введенскій (с. Яблоновый Врагъ).	В. 1910	¾	4 волости.	IV. Участков. агрономы:			
V. Сельскохоз. старосты Земл. Ком.:				Вас. Влад. Бирюковъ (с. Липовка).	С. 1900	3	5 волостей.
Ф. А. Вѣнциосцевъ.	Н. 1908	¼	—	Сем. Вас. Аброшинъ (с. Криволучье).	С. 1901	1¾	—
Ф. П. Кузнецовъ.	Н. 1910	¼	—	Вас. Ив. Бородинъ (с. Перелюбъ).	С. 1910	1¾	»
В. Ф. Пятяка.	Н. 1911	—	—	Андр. Андр. Шмидтъ (с. Рязановка).	С. 1885	¾	4 волости.
				Як. Степ. Грачевъ (с. Андросовска).	С. 1895	¾	5 волостей.
				Ив. Афан. Ратушновъ (с. Рахмановка).	С. 1911	¼	6 волостей.
				Ал-дръ Ал-др. Кузнецовъ (с. Б. Глушица).	С. 1901	½	5 волостей.
				Митр. Гавр. Фетисовъ (с. Балаково).	С. 1906	¾	»

Агрономическій персоналъ, содержимый на средства:

Государственнаго Казначейства.				Земствъ, казачьихъ войскъ и общественныхъ организацій.			
Наименованіе должностей, лицъ и мѣста жительства.	Образовательный цензъ и годъ окончания учебнаго заведенія.	Число лѣтъ службы въ настоящей должности.	Районъ дѣятельности.	Наименованіе должностей, лицъ и мѣста жительства.	Образовательный цензъ и годъ окончания учебнаго заведенія.	Число лѣтъ службы въ настоящей должности.	Районъ дѣятельности.
				VII. Инструкторы:			
				По сельскому хозяйству			
				Петр. Евт. Солянинъ (с. Андреевка).	С.	¾	—
				Ал-дръ Алек. Новиковъ (с. Смоленка).	Н.	¾	—
				Пав. Кондр. Шадринъ (с. Каменка).	Н.	¾	—
				Ал-дръ Никитинъ (с. Б. Глушица).	Н.	¾	—
				По садоводству Вен. Вас. Толмачевъ (г. Николаевскъ).	Н. 1899	4½	Уѣздъ.
				VIII. Завѣдыв. с.-х. складами:			
				Мих. Алек. Ермачковъ (г. Николаевскъ).	Д.	½	—
				Березовскаго с.-х. об-ва Григ. Карп. Колесниковъ (с. Березово).	Н.	1	—
				Новоузенскій уѣздъ.			
				II. Уѣздный агрономъ Андр. Богд. Миллеръ (г. Новоузенскъ).	В. 1885	2/3	Уѣздъ.
				Помощникъ его Степ. Петр. Сорокинъ (г. Новоузенскъ).	С. 1910	1/3	»
				IV. Участков. агрономы:			
				Вильг. Карл. Вогау (с. Привальное).	С. 1893	3	3 волости.
				Конст. Ник. Климовъ (с. Иловатка).	С. 1907	3¼	2 волости.
				Фридр. Генр. Рекъ (с. Тонкошуровка).	В.	—	1½ волости.
				Петръ Петр. Брезе (с. Гоффенталь).	С. 1909	¾	2 волости.
				Серг. Фед. Просвирнинъ (с. Семеновка).	С. 1911	¼	2½ волости.
				Ив. Козьм. Байгузовъ (с. Дергачи).	В. 1910	1/3	»
				Вас. Ив. Исаевъ (с. Орловъ Гай).	С. 1908	½	3 волости.

Агрономическій персоналъ, содержимый на средства:

Государственнаго Казначейства.			Земствъ, казачьихъ войскъ и общественныхъ организаций.				
Наименованіе должностей, лицъ и мѣста жительства.	Образовательный цензъ и годъ окончания учебнаго заведенія.	Число лѣтъ службы въ настоящей должности.	Районъ дѣятельности.	Наименованіе должностей, лицъ и мѣста жительства.	Образовательный цензъ и годъ окончания учебнаго заведенія.	Число лѣтъ службы въ настоящей должности.	Районъ дѣятельности.
				Петръ Вас. Усановъ (с. Кириловка).	С. 1906	1½	2 волости.
				Як. Леон. Альтшуллеръ (с. Малый Узень).	В. 1909	½	3 волости.
				VII. Инструкторы:			
				По садоводству			
				Ал-дръ Ник. Мамыкинъ (с. Новоузенскъ).	Н. 1904	3⅓	16 волостей.
				Петръ Андр. Воронинъ (с. Привальное).	Н. 1904	1¾	11 волостей.
				Ник. Ник. Покровский (г. Новоузенскъ).	Н. 1903	1¼	20 волостей.
				По сельскому хозяйству			
				Конст. Ив. Шкода (с. Перекопное).	С. 1910	¼	—
				Петръ Генр. Гольцманъ (с. Привальное).	Н. 1903	¾	—
				Гидротехники			
				Ив. Исид. Филимоновъ (г. Новоузенскъ).	В. 1908	1¾	Уѣздъ.
				Ал-дръ Серг. Троицкій (г. Новоузенскъ).	Н. 1894	3	»
				Лѣсные кондукторы			
				г. Барсуковъ (г. Новоузенскъ).	Н.	¼	»
				г. Николаевъ (г. Новоузенскъ).	Н.	¼	»
				VIII. Завѣд. с.-х. складами:			
				Пав. Дм. Чередниченко (г. Новоузенскъ).	Н. 1898	¾	—
				Петръ Иуд. Шишовъ (с. Малый Узень).	Д.	6¾	—
				Няк. Ник. Букинъ (с. Дергачи).	Д.	½	—
				Ег. Ник. Соловьевъ (с. Ровное).	Д.	6¾	—
				Фед. Фил. Вагенлейтеръ (с. Перекопное).	Д.	6¾	—
				Иос. Ал-др. Вальковъ (с. Красный Кутъ).	Д.	¾	—

Агрономическій персоналъ, содержимый на средства:

Государственнаго Казначейства.				Земствъ, казачьихъ войскъ и общественныхъ организаций.			
Наименованіе должностей, лицъ и мѣста жительства.	Образовательный цензъ и годъ окончания учебнаго заведенія.	Число лѣтъ службъ въ настоящей должности.	Районъ дѣятельности.	Наименованіе должностей, лицъ и мѣста жительства.	Образовательный цензъ и годъ окончания учебнаго заведенія.	Число лѣтъ службъ въ настоящей должности.	Районъ дѣятельности.
				Пав. Алек. Барановъ (с. Красный Куть).	Н. 1908	1 ¹ / ₃	—
				ИХ. Завѣдыв. Краснокутской опытной станціей Вас. Сем. Богданъ (с. Красный Куть).	В. 1892	2	—
				Помощникъ его Петръ Степ. Бутузовъ (с. Красный Куть).	С. 1898	1	—
				Завѣдыв. Костычевской опытной станціей Митр. Митр. Данилевичъ.	В. 1903	1	—
				Помощникъ завѣдывающаго Ал-дръ Фед. Вагенлейтеръ.	С. 1901	4 ¹ / ₂	—
				Наблюдатель метеор. станціи Вас. Гавр. Скоробогатовъ.	Н. 1910	1 ¹ / ₂	—
				Полевой староста Вас. Мих. Шипицынъ.	В. 1899	11	—

Самарскій уѣздъ.

У. Сельско-хоз. старосты Земл. Ком.:				П. Уѣздный агрономъ Конст. Ник. Мухановъ (г. Самара).	В. 1896	7 ³ / ₄	Уѣздъ.
А. Х. Суйцъ.	Н. 1904	1 ³ / ₄	—	Ш. Завѣдыв. агрономич. дѣлопроизвод.:			
Д. Ф. Хвостовъ.	Н. 1910	1	—	Влад. Вас. Филадельфовъ (г. Самара).	С. 1884	7 ¹ / ₂	—
ИХ. Завѣдыв. Безенчукской с.-х. опытной станціей Ник. Макс. Тулайковъ (ст. Безенчукъ).	В. 1901	2	—	Мих. Ив. Коноваловъ (г. Самара).	Н. 1901	9	—
Завѣд. опытнымъ полемъ при станціи Ив. Вас. Благовѣщенскій (ст. Безенчукъ).	В. 1909	1 ¹ / ₂	—	IV. Участков. агрономы:			
Завѣдыв. опыти. хозяйствомъ при станціи Андр. Фед. Бажутины (ст. Безенчукъ).	С. 1893	3/4	—	Петр. Вас. Лешеткинъ (с. Обшаровка).	С. 1885	3 ¹ / ₂	8 волостей.
Лаборантка Марія Ив. Короткова (ст. Безенчукъ).	В. 1910	1 ¹ / ₂	—	Ник. Павл. Елизаровъ (с. Екатериновка).	В. 1906	2 ³ / ₄	5 волостей.
				Мих. Вас. Ивановъ (с. Красное Поселеніе).	В. 1909	1	»
				Ник. Фед. Овчинниковъ (с. Красный Яръ).	В. 1908	2 ¹ / ₃	4 волости.
				Ал-дръ Вас. Пивоваровъ (с. Зубовка).	С. 1909	1/4	»
				Ив. Ром. Сысцевъ (с. Богдановка).	С. 1910	1/4	»

Агрономическій персоналъ, содержимый на средства:

Государственнаго Казначейства.				Земствъ, казачьихъ войскъ и общественныхъ организаций.			
Наименованіе должностей, лицъ и мѣста жительства.	Образовательный цензъ и годъ окончания учебнаго заведенія.	Число лѣтъ службы въ настоящей должности.	Районъ дѣятельности.	Наименованіе должностей, лицъ и мѣста жительства.	Образовательный цензъ и годъ окончания учебнаго заведенія.	Число лѣтъ службы въ настоящей должности.	Районъ дѣятельности.
				Ив. Нил. Баевъ (с. Кандабулакъ).	С. 1910	—	»
				V. Сел.-хоз. старосты:			
				Петръ Андр. Егоровъ (с. Обшаровка).	Н. 1909	2	8 волостей.
				Ив. Дм. Семеновъ (с. Екатериновка).	Н. 1909	1 $\frac{3}{4}$	5 волостей.
				Леон. Мих. Киселевъ (с. Кошки).	Н. 1909	1 $\frac{3}{4}$	»
				Клир. Ив. Юрзановъ (с. Красное Поселеніе).	Н. 1908	1 $\frac{3}{4}$	»
				Пав. Павл. Парфеновъ (с. Красный Яръ).	Н.	1 $\frac{3}{4}$	4 волости.
				Вас. Ив. Скачковъ (с. Богдановка).	Н. 1906	$\frac{1}{2}$	»
				VI. Инструкторы:			
				По садоводству			
				Як. Тар. Гарноженко (г. Самара).	Н. 1900	3	Уѣздъ.
				Фед. Клем. Горюхинъ (с. Обшаровка).	Н. 1905	2 $\frac{3}{4}$	Южн. часть уѣзда.
				Сид. Ант. Ходичъ (с. Старый Буянь).	Н. 1904	1	Сѣверн. часть уѣзда.
				По пчеловодству			
				Вас. Фед. Пыхтѣевъ (с. Степная Шантала).	Н.	3 $\frac{3}{4}$	Южн. часть уѣзда.
				Ант. Андр. Роженцовъ (с. Большая Каменка).	Н.	1	Сѣверн. часть уѣзда.
				VII. Завѣд. сельско-хоз. складами:			
				Прох. Никиф. Капустинъ (с. Зубовка).	Н. 1901	9 $\frac{1}{4}$	—
				Арх. Ипол. Мельниковъ (с. Екатериновка).	Д.	10 $\frac{1}{3}$	—
				Степ. Гавр. Вѣляевъ (с. Красное Поселеніе).	С. 1884	1 $\frac{1}{4}$	—

Ставропольскій уѣздъ.

II. Агрономы Земл. Ком.: Н. А. Петровъ (с. Мелекесъ).	С. 1910	1	5 волостей.	II. Уѣздный агрономъ Юлій Дмитр. Екимовъ (г. Ставрополь).	С. 1900	2	Уѣздъ.
С. А. Шулешкинъ (с. Тургенево). ¹	С. 1895	1 $\frac{3}{4}$	6 волостей.	IV. Участков. агрономы: Вас. Петр. Богомоловъ (д. Репьевка).	С. 1906	2 $\frac{1}{2}$	2 волости.

Агрономический персонал, содержимый на средства:

Государственного Казначейства.				Земствъ, казачьихъ войскъ и общественныхъ организаций.			
Наименованіе должностей, лицъ и мѣста жительства.	Образовательный цензъ и годъ окончания учебнаго заведенія.	Число лѣтъ службы въ настоящей должности.	Районъ дѣятельности.	Наименованіе должностей, лицъ и мѣста жительства.	Образовательный цензъ и годъ окончания учебнаго заведенія.	Число лѣтъ службы въ настоящей должности.	Районъ дѣятельности.
V. Сельско-хоз. старосты Земл. Ком.:				Евг. Ал-др. Шимковъ (с. Старая Майна).	В.	1	4 волости.
И. И. Авралева.	Н. 1904	1½	—	Ник. Ал-др. Баружинъ (с. Мусорка).	С. 1910	¾	5 волостей.
М. Е. Бѣловъ.	Н. 1910	1¼	—	Ив. Афан. Чернышевъ (с. Большая Кадала).	С. 1910	¾	»
М. Я. Балакинъ.	Н. 1902	1½	—	VII. Инструкторы по садоводству и огородничеству:			
В. Н. Ждановъ.	Н. 1911	¾	—	Гос. Венц. Пруха (гор. Ставрополь).	Д.	¾	Уѣздъ.
В. Н. Благодаровъ.	Н. 1905	1¾	—	Ив. Степ. Новиковъ (г. Ставрополь).	Д.	1¾	»
Н. В. Долженко.	Н. 1904	1¾	—				
Ф. Н. Алабинъ.	Н. 1911	½	—				
VII. Инструкторъ по полеводству Ник. Март. Филиновъ (г. Ставрополь).	С. 1910	1½	—				

Саратовская губернія.

I. Инспекторъ сел.-хоз. Ник. Федор. Кожевниковъ (г. Саратовъ).	В. 1891	1½	Губернія.	I. Губернскій агрономъ Мих. Мих. Обуховъ (г. Саратовъ).	В. 1906	2	Губернія.
Губернскій агрономъ Земл. Ком. Пав. Куз. Граціановъ (г. Саратовъ).	В. 1892	2½	»	III. Завѣдыв. агрономич. дѣлопр. Влад. Сем. Орловъ (г. Саратовъ).	С.	5	—
VI. Специалистъ по животноводству Ал-дръ Ник. Слѣпцовъ (г. Сердобскъ).	В.	¾	»	Секаетарь Саратовскаго об-ва с.-х. Бор. Харл. Медвѣдевъ (г. Саратовъ).	В. 1898	12	Губернія.
VII. Инструкторы:				IX. Директоръ опытной станціи Ал-дръ Ив. Стебуть (Оп. станція).	В. 1901	2	—
По прикладной энтомологіи Ф. Н. Лебедевъ (г. Саратовъ).	С.	4	Астрах., Самарск., Саратовск. и Ставропольск. губ. Губернія.	Завѣв. опытн. полевъ при станціи Евг. Ив. Панфиловъ (Оп. станція).	В. 1900	2	—
По садоводству Явъ Март. Пенгеротъ (г. Саратовъ).	С.	7		Помощникъ его Руд. Эдуард. Давидъ (Опытн. станція).	В. 1900	1	—
По птицеводству Земл. Ком. Ан. Анап. Палибинъ (с. Пады Балаш.).	С. 1899	1¼	»	Лаборантъ с.-х. лабораторіи Ник. Ник. Ермолаевъ (г. Саратовъ).	В. 1901	8	—
По садоводству Земл. Ком.							
Н. Ф. Григорьевъ (гор. Кузнецкъ).	Н. 1908	½	»				
А. К. Эльснеръ (гор. Сердобскъ).	Н. 1909	½	»				
Б. И. Дизеръ (г. Вольскъ).	Н. 1910	½	»				

Агрономическій персоналъ, содержимый на средства:

Государственнаго Казначейства.			Земствъ, казачьихъ войскъ и общественныхъ организацій.				
Наименованіе должностей, лицъ и мѣста жительства.	Образовательный цензъ и годъ окончания учебнаго заведенія.	Число лѣтъ службы въ настоящей должности.	Районъ дѣятельности.	Наименованіе должностей, лицъ и мѣста жительства.	Образовательный цензъ и годъ окончания учебнаго заведенія.	Число лѣтъ службы въ настоящей должности.	Районъ дѣятельности.

Аткарскій уѣздъ.

II. Агрономы Земл. Ком.: Ив. Петр. Соловьевъ (г. Аткарскъ).	В. 1908	3/4	Уѣздъ.	III. Завѣдыв. агрономич. дѣлопр. Алекс. Ив. Акимовскій (г. Аткарскъ).	Н.	1 1/4	—
Вас. Зах. Ивановъ (с. Елань).	С. 1908	1/3	—	IV. Участковый агрономъ Петр. Ив. Плѣхановъ (сл. Еланево).	В.	1 1/2	Участокъ.
VII. Инструкторъ по полеводству Земл. Ком.: Фед. Алек. Пахомовъ (с. Лопуховка).	Н. 1910	1/3	—	VIII. Завѣд. с.-х. складами: Глѣб. Вас. Барановъ (г. Аткарскъ).	Н.	—	—
Ал-дръ Георг. Исуповъ (с. Елань).	С. 1907	3/4	—	Лев. Павл. Мытиковъ (сл. Еланево).	Н.	—	—
Куз. Матв. Галединъ (с. Кольно).	Н. 1901	1 1/2	—	Петр. Мих. Поповъ.	Н.	—	—
Ал-дръ Дм. Трошкинъ (с. Колокольцовка).	Н. 1904	1	—				
Стен. Алек. Панковъ (с. Б. Копены).	Н. 1905	1	—				

Балашовскій уѣздъ.

II. Агрономъ Земл. Ком. Конст. Карл. Кохъ (с. Пады).	В. 1910	1 1/2	Уѣздъ.	II. Уѣздный агрономъ А. Д. Юдинъ (гор. Балашовъ).	В.	—	Уѣздъ.
VII. Инструкторы по полеводству Земл. Ком.: Ан. Григ. Новиковъ (с. Котоврасъ).	Н. 1910	1 1/4	—	Помощникъ его Ник. Алдр. Курдюмовъ (г. Балашовъ).	Д.	7	»
Як. Дм. Юровъ (с. Чигонакъ).	Н. 1910	1 1/4	—	III. Завѣд. агроном. дѣлопроизвод.: Н. Ф. Колесниковъ (г. Балашовъ).	С.	—	—
Фед. Ив. Сокуловъ (с. Рѣпьевка).	Н. 1899	1/2	—	Ник. Стен. Костиковъ (г. Балашовъ).	Н.	3 1/2	—
				М. З. Захаровъ (г. Балашовъ).	Н.	2	—
				IV. Участков. агрономы: Серг. Павл. Кишкинъ (с. Студенка).	В. 1909	2	Участокъ.
				В. М. Чередѣевъ (п. с. Романовка).	В. 1910	1/4	»
				VII. Инструкторы: По полеводству Мих. Петр. Хвастуновъ (с. Самойловка).	Н.	1 1/2	—

Агрономическій персоналъ, содержимый на средства:

Государственнаго Казначейства.				Земствъ, казачьихъ войскъ и общественныхъ организаций.			
Наименованіе должностей, лицъ и мѣста жительства.	Образовательный цензъ и годъ окончания учебнаго заведенія.	Число лѣтъ службы въ настоящей должности.	Районъ дѣятельности.	Наименованіе должностей, лицъ и мѣста жительства.	Образовательный цензъ и годъ окончания учебнаго заведенія.	Число лѣтъ службы въ настоящей должности.	Районъ дѣятельности.
				Ник. Ив. Антоновъ (д. Гусевка).	С. 1901	3	—
				Сем. Ал-др. Калашниковъ (д. Гусевка).	Н. 1905	1	—
				Андр. Ив. Грачевъ (д. Гусевка).	Н. 1901	1	—

Вольскій уѣздъ.

II. Агрономъ Земл. Ком. Конст. Ив. Наумовъ (г. Вольскъ).	В. 1910	1½	Уѣздъ.	II. Уѣздн. агрономъ Евг. Юл. Раудэ (г. Вольскъ).	В. 1910	1½	Уѣздъ.
VII. Инструкт. по полеводству Земл. Ком.:				IV. Участковый агрономъ Мих. Мих. Буренинъ.	С. 1906	1	»
Алек. Петр. Шиловъ (с. Петропавловка).	Н. 1908	2½	—	VII. Инструкторы по полеводству:			
Тим. Ив. Абанинъ (с. Барановка).	Н. 1901	¾	—	Ник. Алек. Матвѣевъ (г. Вольскъ).	Н. 1908	1/3	—
Петр. Вас. Игушъ (с. Донгузъ).	Н. 1910	1/3	—	Петръ Григ. Бубновъ (г. Вольскъ).	Н. 1911	½	—
				Викт. Пот. Харламовъ (г. Вольскъ).	Н. 1909	½	—
				VIII. Завѣд. с.-х. складомъ Конст. Еф. Брекало (г. Вольскъ).	С. 1900	¾	—
				IX. Завѣд. опытн. полемъ Ал-дръ Юл. Лампъ (с. Шмитовка).	В. 1910	1	—

Камышинскій уѣздъ.

II. Агрономъ Земл. Ком. Ник. Ник. Подъяпольскій (г. Камышинъ).	В. 1909	1¾	—	II. Уѣздный агрономъ Евг. Куз. Антипинъ (г. Камышинъ).	В. 1904	3	Уѣздъ.
VII. Инструкторы по полеводству Земл. Ком.:				III. Завѣд. агроном. дѣлопр. К. И. Антипинъ (г. Камышинъ).	Н.	2	—
Вас. Еф. Сундуговъ (г. Камышинъ).	Н. 1905	1	—	Секретари с.-х. обществъ:			
Лавр. В. Сайковичъ (с. Эрленбахъ).	Н. 1904	1	—	Котовскаго И. А. Булатовъ (сл. Котова).	Н.	3	—
Феоф. Крыловъ (с. М. Ивановка).	Н. 1909	½	—	Рогаткинскаго П. А. Зотовъ (с. Рогаткино).	Н.	3	—
Матв. Гер. Гаринъ (гор. Камышинъ).	Н. 1907	1/3	—	IV. Участковые агрономы:			
				И. А. Овчинниковъ (г. Камышинъ).	С. 1896	1	5 волостей.

Агрономическій персоналъ, содержимый на средства:

Государственнаго Казначейства.				Земствъ, казачьихъ войскъ и общественныхъ организацій.			
Наименованіе должностей, лицъ и мѣста жительства.	Образовательный цензъ и годъ оконченія учебнаго заведенія.	Число лѣтъ службы въ настоящей должности.	Районъ дѣятельности.	Наименованіе должностей, лицъ и мѣста жительства.	Образовательный цензъ и годъ оконченія учебнаго заведенія.	Число лѣтъ службы въ настоящей должности.	Районъ дѣятельности.
				Георг. Ром. Сабининъ (м. Ольховка).	С. 1905	2	5 волостей.
				Ник. Вас. Мясоѣдовъ (с. Рудня).	С. 1904	3	6 волостей.
				В. И. Ретвишъ (с. Н. Топовка).	С. 1896	1	3 волости.
				В. П. Дмитриевъ (с. Золотое).	С. 1885	1	4 волости.
				Н. Г. Соколовъ (с. Грязнуха).	С. 1906	1	3 волости.
				VII. Инструкторы:			
				По садоводству			
				Вас. Мих. Швецовъ (г. Камышинъ).	Н. 1896	7	Уѣздъ.
				К. Ф. Крыловъ (с. Рудня).	Н. 1906	1	Зап. часть уѣзда.
				Н. Е. Полежаевъ (с. Золотое).	Н. 1907	1	Сѣв.-вост. часть уѣзда.
				По сельскому хозяйству:			
				Я. К. Енинъ (г. Камышинъ).	Н. 1909	2	5 волостей.
				Ксен. Никит. Лыскинъ (с. М. Ольховка).	Н. 1909	2	»
				Я. Н. Старчиковъ (с. Рудня).	Н. 1909	1	6 волостей.
				Ал-дръ Фед. Каваевъ (с. Поповка).	Н. 1907	4	3 волости.
				К. К. Кузьминъ (с. Золотое).	Н. 1901	1	4 волости.
				П. М. Баркаловъ (с. Грязнуха).	Н. 1909	1	3 волости.
				VIII. Завѣдыв. с.-х. складами:			
				И. С. Юлинъ (г. Камышинъ).	Н.	1	—
				Н. М. Пятницкій (с. Рудня).	Н.	2	—
				Ф. Г. Букаевъ (с. М. Ольховка).	Н.	1	—
				С. И. Гайваронскій (с. М. Топовка).	Н.	1	—

Агрономическій персоналъ, содержимый на средства:

Государственнаго Казначейства.				Земствъ, казачьихъ войскъ и общественныхъ организаций.			
Наименованіе должностей, лицъ и мѣста жительства.	Образовательный цензъ и годъ окончания учебнаго заведенія.	Число лѣтъ службы въ настоящей должности.	Районъ дѣятельности.	Наименованіе должностей, лицъ и мѣста жительства.	Образовательный цензъ и годъ окончания учебнаго заведенія.	Число лѣтъ службы въ настоящей должности.	Районъ дѣятельности.
				А. Ф. Букаевъ (с. Золотое).	Н.	1	—
				Ив. Григ. Кутбинъ (с. Л. Карамышъ).	Н.	9	—
				Котовскаго с.-х. об-ва Ег. Вас. Кондратенко (сл. Котово).	Д.	1	—
				IX. Завѣд. опытными и показ. учрежденіями:			
				П. С. Крамаренко (г. Камышинъ).	В. 1907	1	—
				Вас. Фед. Канаевъ (с. Босровка).	Н. 1910	2	—
				Вас. Ник. Гришаевъ (с. Рудня).	Н. 1908	3	—

Кузнецкій уѣздъ.

II. Агрономъ Земл. Ком. Конст. Петр. Антроповъ (г. Кузнецкъ).	В. 1907	3/4	Уѣздъ.	II. Уѣздный агрономъ Фед. Ив. Богдановъ (г. Кузнецкъ).	В. 1900	1 1/2	Уѣздъ.
VII. Инструкторы по полеводству Земл. Ком.:				III. Завѣд. агроп. дѣлопр. Георг. Тимоф. Абрамовъ (г. Кузнецкъ).	Н. 1906	5	—
Дм. Степ. Черновъ (г. Кузнецкъ).	Н. 1910	1 3/4	—	VII. Инструкторъ по обработкѣ конопли г. Шахлевичъ (г. Кузнецкъ).	Н.	1/2	Уѣздъ.
Ив. Андр. Юдинъ (с. Планъ).	Н. 1901	3/4	—	VIII. Завѣдыв. с.-х. складами:			
				Мих. Вас. Архиповъ (г. Кузнецкъ).	Н.	4	—
				Дм. Петр. Вечкановъ (с. Наскафтымъ).	Н.	9	—
				Влад. Ив. Ивановъ (с. Кунчерово).	Н.	3	—
				Степ. Фед. Евсеѣвъ (с. Невѣркино).	Н.	3	—
				г. Зюзинъ (с. Р. Камешкиръ).	Н.	1/2	—
				IX. Завѣд. опыт. полемъ Глѣбъ Филип. Нефедовъ (г. Кузнецкъ).	В. 1891	1 1/2	—

Петровскій уѣздъ.

II. Агрономъ Земл. Ком. И. И. Шнейдмюллеръ (г. Петровскъ).	С. 1900	—	Уѣздъ.	VIII. Завѣд. с.-х. складами:			
				Ив. Андр. Рѣдъкинъ (г. Петровскъ).	Н. 1874	9	—

Агрономическій персоналъ, содержимый на средства:

Государственнаго Казначейства.				Земствъ, казачьихъ войскъ и общественныхъ организаций.			
Наименованіе должностей, лицъ и мѣста жительства.	Образовательный цензъ и годъ окончания учебнаго заведенія.	Число лѣтъ службы въ настоящей должности.	Районъ дѣятельности.	Наименованіе должностей, лицъ и мѣста жительства.	Образовательный цензъ и годъ окончания учебнаго заведенія.	Число лѣтъ службы въ настоящей должности.	Районъ дѣятельности.
<p>VII. Инструкторы по полеводству Земл. Ком.:</p> <p>Петръ Алек. Недѣльскій (с. Кондоль).</p> <p>Ив. Петр. Ржановъ (с. Парзово).</p> <p>Ив. Арт. Акимовъ (с. Кожевино).</p> <p>Петръ Мих. Шипицынъ (с. Ст. Славкино).</p> <p>Ник. Фед. Фисейскій (с. Верховный).</p>	<p>Н. 1880</p> <p>Н. 1905</p> <p>Н. 1903</p> <p>Н. 1903</p> <p>Н. 1911</p>	<p>1½</p> <p>2</p> <p>1</p> <p>1½</p> <p>½</p>	—	<p>Ник. Мих. Гудошниковъ (с. Лопатино).</p> <p>Алек. Степ. Климовскій (с. Кондоль).</p> <p>Конст. Алек. Григорьевъ (м. Сердоба).</p> <p>IX. Завѣд. опыт. полемъ Григ. Куз. Веховъ (с. Даниловка).</p> <p>Помощники его:</p> <p>Ив. Ефр. Кукушкинъ (с. Даниловка).</p> <p>Ег. Серг. Улитинъ (с. Даниловка).</p>	<p>Н. 1909</p> <p>Н.</p> <p>Н.</p> <p>Н.</p> <p>Н.</p>	<p>10</p> <p>5</p> <p>2</p> <p>1</p> <p>1</p> <p>½</p>	—

Саратовскій уѣздъ.

<p>II. Агрономы Земл. Ком.:</p> <p>Петръ Вас. Кусковъ (г. Саратовъ).</p> <p>Леон. Евг. Голыковъ (с. Бол. Карабулакъ).</p> <p>VII. Инструкторы по полеводству Земл. Ком.:</p> <p>Ник. Щепетильниковъ (м. Никол. Городокъ).</p> <p>Григ. Петр. Горбуновъ (с. Озерки).</p>	<p>В. 1903</p> <p>В. 1909</p> <p>Н. 1885</p> <p>Н. 1906</p>	<p>2½</p> <p>¾</p> <p>2⅔</p> <p>½</p>	<p>Уѣздъ.</p> <p>Междуѣздный участокъ.</p> <p>—</p> <p>—</p>	<p>II. Уѣздный агрономъ Ник. Пв. Луковъ (г. Саратовъ).</p> <p>III. Завѣд. агроном. дѣлопр. Серг. Пв. Кочетковъ (г. Саратовъ).</p> <p>IV. Участковые агрономы:</p> <p>Ив. Матв. Петрашевскій (с. Сокуръ).</p> <p>Мих. Ал-др. Сафоновъ (с. Липовка).</p> <p>Афан. Кир. Саратовскій (с. Чардымъ).</p> <p>Конст. Евг. Ивановъ (с. Хлѣбновка).</p> <p>Ал-дръ Ал-др. Гоппе (с. Поповка).</p> <p>Вас. Горд. Никитинъ (с. Теплово).</p> <p>VII. Инструкторы:</p> <p>По садоводству</p> <p>Ив. Ник. Шуструйскій (с. Бол. Карабулакъ).</p> <p>Стан. Степ. Клеманскій (д. Багаевка).</p>	<p>В. 1909</p> <p>Н. 1894</p> <p>С. 1895</p> <p>С. 1894</p> <p>С. 1909</p> <p>С. 1909</p> <p>С. 1895</p> <p>С. 1906</p> <p>Н. 1889</p> <p>Н. 1907</p>	<p>2½</p> <p>3</p> <p>2</p> <p>2½</p> <p>2</p> <p>2</p> <p>1</p> <p>1</p> <p>3½</p> <p>2</p>	<p>Уѣздъ.</p> <p>—</p> <p>5 волостей.</p> <p>»</p> <p>»</p> <p>»</p> <p>»</p> <p>4 волости.</p> <p>½ уѣзда.</p> <p>»</p>
---	---	---------------------------------------	--	---	---	--	--

Агрономическій персоналъ, содержимый на средства:

Государственнаго Казначейства.				Земствъ, казачьихъ войскъ и общественныхъ организацій.			
Наименованіе должностей, лицъ и мѣста жительства.	Образовательный цензъ и годъ окончания учебнаго заведенія.	Число лѣтъ службы въ настоящей должности.	Районъ дѣятельности.	Наименованіе должностей, лицъ и мѣста жительства.	Образовательный цензъ и годъ окончания учебнаго заведенія.	Число лѣтъ службы въ настоящей должности.	Районъ дѣятельности.
				Влад. Егор. Пылаевъ (с. Н. Бурасы).	Н. 1907	3/4	5 волостей.
				Петръ Мих. Бочкаревъ (д. Багаевка).	Н. 1910	1/2	»
				Степ. Прок. Иноземцевъ (с. Бол. Карабулакъ).	Н. 1910	1/2	»
				По полеводству Алек. Игн. Меркуловъ (с. Сокуръ).	Н.	—	»
				Ег. Фед. Вяткинъ (с. Тепловка).	Н. 1910	3/4	4 волости.
				Моис. Фед. Ерзенковъ (с. Поповка).	Н. 1887	2	5 волостей.
				Як. Никиф. Брижакъ (с. Чардымъ).	Н. 1904	1/2	»
				Вас. Дем. Мараевъ (с. Липовка).	Н. 1910	3/4	»
				Андр. Сав. Гребневъ (с. Хлѣбновка).	Н. 1905	1/2	»
				VIII. Завѣдыв. с.-х. складами: Степ. Павл. Каргинъ (г. Саратовъ).	Н. 1885	2 1/4	—
				Як. Ант. Лазаревъ (с. Бол. Карабулакъ).	Н.	1 3/4	—
				Дм. Петр. Воробьевъ (с. Сокуръ).	Н.	5	—
				Алек. Тим. Михайлинъ (с. Чардымъ).	Н.	3 2/3	—
				Григ. Ермол. Петровъ (с. Ник. Городокъ).	Н. 1901	2 1/4	—
				Ал-дръ Як. Данилушкинъ (с. Поповка).	Н.	1/2	—
				Влад. Матв. Понятовскій (с. Н. Бурасы).	Н.	1/3	—

Сердобскій уѣздъ.

VII. Инструкторы по полеводству Земл. Ком.:				II. Уѣздный агрономъ Ник. Андр. Мухинъ (г. Сердобскъ).	В.	2	Уѣздъ.
Ив. Павл. Гудковъ (с. Александровка).	Н. 1898	1	—	III. Завѣд. агроп. дѣлопр. Тих. Аким. Горячевъ (г. Сердобскъ).	Н.	1 1/2	—
Мих. Ив. Холодовъ (с. Петропавловка).	Н. 1900	3/4	—	IV. Участковые агрономы:			
Дм. Фед. Пахомовъ (с. Трескино).	Н. 1905	1/2	—	Вас. Арс. Николаевъ (с. Альшанка).	С.	3	Участокъ.

Агрономическій персоналъ, содержимый на средства:

Государственнаго Казначейства.			Земствъ, казачьихъ войскъ и общественныхъ организацій.				
Наименованіе должностей, лицъ и мѣста жительства.	Образовательный цензъ и годъ окончания учебнаго заведенія.	Число лѣтъ службы въ настоящей должности.	Районъ дѣятельности.	Наименованіе должностей, лицъ и мѣста жительства.	Образовательный цензъ и годъ окончания учебнаго заведенія.	Число лѣтъ службы въ настоящей должности.	Районъ дѣятельности.
				Тим. Макс. Шорниковъ (с. Беково).	С.	2	Участокъ.
				Ал-дръ Андр. Мухинъ (ст. Ртищево).	С.	1	»
				Мих. Ив. Комаровъ (с. Трескино).	С.	1	»
				VII. Инструкторы:			
				По садоводству Никита Павл. Чариковъ (г. Сердобскъ).	Н.	2	—
				По полеводству			
				Петръ Сем. Титковъ (г. Сердобскъ).	Н.	1	—
				Автон. Григ. Корташевъ (с. Альшавка).	Н.	1	—
				Андр. Евд. Пльинъ (ст. Ртищево).	Н.	1	—
				Мих. Ник. Соковнинъ (с. Беково).	Н.	½	—
				Өед. Ник. Долининъ (с. Трескино).	Н.	1	—
				IX. Завѣдыв. опыти. и показ. учрежденіями:			
				Петр. Мих. Браславскій (ферма Сердобскаго земства).	В.	3	—
				Садоводъ при фермѣ Конст. Каз. Шушкевичъ (ферма).	Н.	1	—
				Наблюдатель метеорол. станціи Сем. Фил. Никифоровъ (ферма).	Н.	1	—

Хвалынскій уѣздъ.

П. Агрономъ Зем. Ком. Евг. Емел. Винновъ (г. Хвалынскъ).	С.	¼	Уѣздъ.	VIII. Завѣд. с.-х. складами:			
VII. Инструкторы по полеводству Земл. Ком.:				Вас. Фед. Емельяновъ (г. Хвалынскъ).	Д.	11	Уѣздъ.
Сем. Евд. Степановъ (с. Шалкино).	Н.	2	—	Андр. Ис. Ломовцевъ (с. Павловка).	Н.	8	—
	1895				1903		
Фил. Мар. Неусыновъ (с. Благодатное).	Н.	½	—				
	1908						
Вас. Андр. Бонка (с. Балтуновка).	Н.	¼	—				
	1905						

Агрономическій персоналъ, содержимый на средства:

Государственнаго Казначейства.				Земствъ, казачьихъ войскъ и общественныхъ организацій.			
Наименованіе должностей, лицъ и мѣста жительства.	Образовательный цензъ и годъ окончания учебнаго заведенія.	Число лѣтъ службы въ настоящей должности.	Районъ дѣятельности.	Наименованіе должностей, лицъ и мѣста жительства.	Образовательный цензъ и годъ окончания учебнаго заведенія.	Число лѣтъ службы въ настоящей должности.	Районъ дѣятельности.

Царицынскій уѣздъ.

II. Агрономъ Земл. Ком. Андр. Петр. Архангельскій (г. Царицынъ).	В.	—	Уѣздъ.	II. Уѣздный агрономъ Вл. Павл. Грековъ (гор. Царицынъ).	В.	4	Уѣздъ.
VII Инструкторы:							
По полеводству Конст. Алек. Юновъ (г. Царицынъ).	С.	1	»	III. Завѣдыв. агрономич. дѣлопроизв. Сем. Сосни. Калининъ (г. Царицынъ).	Н.	1	—
По полеводству Земл. Ком.	1897			IV. Участковые агрономы:			
Вас. Фед. Филюхинъ (с. Ягодн. Таловка).	Н.	1	—	Матв. Дм. Литвиненко (пос. Дубовка).	С.	3/4	2 волости.
Петр. Горбовъ (с. Балыклей).	Н.	1/4	—	Ив. Алек. Ткаченко (с. Ольховка).	С.	3/4	3 волости.
				Ник. Ник. Перекисловъ (с. Балыклей).	С.	1/2	»
				VII. Инструкторы:			
				По полеводству			
				Ник. Тим. Курамшинъ (п. Дубовка).	Н.	1	—
				Пав. Ив. Выслайкинъ (с. Ольховка).	Н.	1	—
				Алек. Ив. Космачевъ (с. Александровка).	Н.	—	—
				Дм. Триф. Коробейниковъ (с. Балыклей).	Н.	2	—
				По садоводству Фед. Матв. Ситниковъ (с. Пролейка).	Н.	1/2	—
				По молочному хозяйству Гутманъ (с. Червлени-разное).	Н.	1/3	—
				VIII. Завѣдыв. с.-х. складами:			
				Вас. Андр. Малыченко (с. Ольховка).	Н.	2	—
				Гавр. Мих. Мусатовъ (п. Дубовка).	Н.	3/4	—
				IX. Завѣдыв. показ. полемъ Романовскаго с.-х. об-ва Як. Дм. Вдовинъ (с. Романовка).	В.	3	—

Агрономическій персоналъ, содержимый на средства:

Государственнаго Казначейства.			Земствъ, казачьихъ войскъ и общественныхъ организацій.				
Наименованіе должностей, лицъ и мѣста жительства.	Образовательный цензъ и годъ окончания учебнаго заведенія.	Число лѣтъ службы въ настоящей должности.	Районъ дѣятельности.	Наименованіе должностей, лицъ и мѣста жительства.	Образовательный цензъ и годъ окончания учебнаго заведенія.	Число лѣтъ службы въ настоящей должности.	Районъ дѣятельности.

Симбирская губернія.

I. Инспекторъ с.-х. Ник. Порфирьев. Надеждинскій (г. Симбирскъ).	В. 1878	3	Губернія.	I. Губернскій агрономъ Петръ Павл. Елизаровъ (г. Симбирскъ).	В. 1909	¼	Губернія.
VI. Спеціал.* по животноводству Март. Петров. Аксамитный - Тарахно (г. Симбирскъ).	В. 1904	1½	»	III. Завѣд. агрономич. дѣлопроиз. Валент. Андр. Козьмодемьянскій (г. Симбирскъ).	С.	—	—
VII. Инструкторы:				IX. Завѣд. опытн. станціей Ник. Θεодоритов. Смѣчаковъ (с. Анненково).	В. 1902	—	—
По луговодству—Ефст. Ефст. Коцѣвскій (г. Симбирскъ).	В. 1910	½	»	Помощ. завѣдыв. Мих. Θεодот. Нахабинъ (тамъ же).	В. 1911	—	—
По садоводству—Борис. Алекс. Виттъ (г. Симбирскъ)	С. 1909	3	»	Химикъ Мих. Мих. Грачевъ (тамъ же).	В.	—	—
По молочному хозяйству—Кузьма Ефим. Турковъ (г. Симбирскъ).	С. 1885	9	»				

Алатырскій уѣздъ.

VII. Инструкторъ по садоводству Вас. Алекс. Кагѣевъ (г. Алатырь).	С. 1894	3	Питомникъ.	IV. Участковые агрономы:			
				Ник. Ник. Крыловъ (г. Алатырь).	В.	1½	1-й участокъ.
				Дмитрій Семенов. Смирновъ (с. Порѣцкое).	С.	1	2-й »
				Петр. Ник. Сольшинъ (с. Прозвино).	С.	½	3-й »

Ардатовскій уѣздъ.

				IV. Участковые агрономы:			
				Алекс. Александр. Кузнецовъ (г. Ардатовъ).	С.	½	1-й участокъ.
				Ник. Людв. Вейнаръ (г. Ардатовъ).	С.	½	2-й »
				Алексѣй Матв. Соколовъ (с. Тетюши).	С.	¼	3-й »
				Иван. Спиридонов. Устюговъ (с. Апраксино).	С.	1	4-й »
				V. Сельско-хоз. старосты:			
				Серг. Иван. Масловъ (с. Новое Баево).	Н.	2	1-й »
				Дем. Давид. Фроловъ (с. Безводное).	Н.	½	2-й »
				Ив. Никит. Мироновъ (с. Тетюши).	Н.	½	3-й »

Агрономическій персоналъ, содержимый на средства:

Государственнаго Казначейства.				Земствъ, казачьихъ войскъ и общественныхъ организаций.			
Наименованіе должностей, лицъ и мѣста жительства.	Образовательный цензъ и годъ окончания учебнаго заведенія.	Число лѣтъ службы въ настоящей должности.	Районъ дѣятельности.	Наименованіе должностей, лицъ и мѣста жительства.	Образовательный цензъ и годъ окончания учебнаго заведенія.	Число лѣтъ службы въ настоящей должности.	Районъ дѣятельности.
				Алексѣй Семенов. Лобачевъ (с. Апраксино).	Д.	1/2	4-й участокъ.
				VII. Инструкторъ по садоводству Карлъ Ив. Битенекъ (г. Ардатовъ).	Н.	1	Уѣздъ.
				VIII. Завѣд. с.-х. складами:			
				Фед. Ив. Мякиньювъ (г. Ардатовъ).	Н. 1888	6	—
				Алек. Иван. Киселевъ (с. Апраксино).	Д.	—	—
				IX. Помощ. завѣд. Покровскимъ опытн. полемъ имени П. А. Столыпина			
				Дмитрій Никол. Непряхинъ.	С. 1902	—	—

Буинскій уѣздъ.

VII. Инструкторъ по полеводству Алексѣй Мих. Натаровъ (д. Новое Муратово).	С. 1908	1 1/2	Уѣздъ.	IV. Участковые агрономы:			
				Алексѣй Афан. Кузнецовъ (г. Буинскъ).	С. 1905	1 1/2	1-й участокъ.
				Григорій Ник. Кубашъ (с. Большое Батырево).	С. 1897	1 1/2	2-й »
				Зиновій Алексѣев. Мавроди (с. Убен).	С. 1910	1 1/2	3-й »
				Влад. Матв. Сахаровъ (с. Большой Чилимъ).	В. 1890	1 1/2	4-й »
				V. Сельскохоз. старосты:			
				Низ. Ахметовъ (гор. Буинскъ).	Д.	1	1-й »
				Ив. Евстигнѣевъ (с. Большое Батырево).	Д.	—	2-й »
				Чав. Мих. Ищенко (с. Церковные Убен).	Д.	—	3-й »
				Петръ Иванов. Воронцовъ (с. Большой Чилимъ)	Д.	—	4-й »
				Пав. Кириловъ (г. Буинскъ).	Д.	1	—
				VIII. Завѣдыв. с.-х. складомъ Мих. Андреев. Степаненко (г. Буинскъ).	Д.	—	—
				IX. Завѣд. оп. полемъ Петръ Севастьян. Вишневскій (г. Буинскъ).	В. 1902	1 1/2	Опыт. поле.
				Служащій при оп. полѣ Вас. Ник. Истюковъ (гор. Буинскъ).	Д.	—	»

Агрономическій персоналъ, содержимый на средства:

Государственнаго Казначейства.			Земствъ, казачьихъ войскъ и общественныхъ организаций.				
Наименованіе должностей, лицъ и мѣста жительства.	Образовательный цензъ и годъ окончания учебнаго заведенія.	Число лѣтъ службы въ настоящей должности.	Районъ дѣятельности.	Наименованіе должностей, лицъ и мѣста жительства.	Образовательный цензъ и годъ окончания учебнаго заведенія.	Число лѣтъ службы въ настоящей должности.	Районъ дѣятельности.

Карсунскій уѣздъ.

VII. Инстр. по полевод. Георгій Федоров. Одинокъ (с. Сызгоръ).	С. 1930	1½	—	IV. Участковые агрономы:	С.	½	5 волостей.			
				Фед. Павл. Исайкинъ (с. Большая Березники).				1889		
				Мих. Арс. Мальгинъ (с. Анненково).				С. 1864	½	6 волостей.
				V. Сел.-хоз. старосты:				Н.	1½	7 волостей.
				Ник. Алексѣев. Кабановъ (г. Карсунъ).						
				Осипъ Андр. Батраковъ (с. Б. Березники).						
				Григорій Сидоров. Дувановъ (с. Б. Сызгашъ).				Н.	—	5 волостей.
				Яковъ Констан. Журавлевъ (с. Анненково).				Н.	—	—
VIII. Завѣд. с.-х. складомъ Серг. Петров. Балабинъ (г. Карсунъ).	Н. 1891	7	—							

Курмышскій уѣздъ.

VII. Инстр. по полевод. Земл. Ком. Яковъ Афан. Феоктистовъ (г. Курмышъ).	С. 1909	—	Уѣздъ.	III. Завѣдыв. агрономич. дѣлопр. Ник. Ник. Каменскій (г. Курмышъ).	Н.	1	—				
				IV. Участковые агрономы:				С.	¾	—	
				Ник. Ник. Никифоровъ (г. Курмышъ).							
				Алек. Кузьмичъ Зиповьевъ (с. Теплый Станъ).							С.
				V. Сельско-хоз. старосты:				Н.	½	7 волостей.	
				Ив. Григ. Старовѣровъ (г. Курмышъ).							1897
				Вас. Григ. Пархоменко (с. Теплый Станъ).							Н. 1906
				VI. Инструкторъ по садовод. Ник. Петров. Дыковъ (с. Теплый Станъ).				Д.	½	—	
VIII. Завѣд. с.-х. складомъ Вас. Павл. Антоновъ (г. Курмышъ).	Н. 1879	4	—								

Сенгилеевскій уѣздъ.

III. Завѣд. агроном. дѣлопр. Ив. Мих. Гарасовъ (г. Сенгилей).	Н. 1900	—	—
IV. Участковые агрономы:	С.	—	1-й участокъ.
Григ. Петр. Осиповъ (г. Сенгилей).			

Агрономическій персоналъ, содержимый на средства:

Государственнаго Казначейства.				Земствъ, казачьихъ войскъ и общественныхъ организацій.			
Наименованіе должностей, лицъ и мѣста жительства.	Образовательный цензъ и годъ окончания учебнаго заведенія.	Число лѣтъ службы въ настоящей должности.	Районъ дѣятельности.	Наименованіе должностей, лицъ и мѣста жительства.	Образовательный цензъ и годъ окончания учебнаго заведенія.	Число лѣтъ службы въ настоящей должности.	Районъ дѣятельности.
				Вас. Мих. Кузнецовъ (с. Тереньга).	С. 1911	—	2-й участокъ.
				Ив. Андр. Гадалинь (с. Дворянское).	С. 1908	—	3-й »
				Алек. Мих. Спасскій (с. Поповка).	С. 1911	—	4-й »
				VIII. Завѣдыв. с.-х. складами:			
				Фед. Андр. Конюховъ (г. Сенгилей).	Н.	3	—
				Ник. Данилов. Кузнецовъ (с. Тереньга).	Н.	3	—

Симбирскій уѣздъ.

				III. Секретарь Чидоровскаго об-ва с.-х. Ник. Петров. Винокуровъ (с. Ундоры).	—	—	—
				IV. Участковые агрономы:			
				Викт. Алек. Душинъ (г. Симбирскъ).	С. 1896	4½	1-й участокъ.
				Авт. Семенов. Янпольскій (с. Н. Урены).	С. 1900	2½	2-й »
				Мих. Семенов. Логачевъ-Рышкинъ (с. Тагай).	С. 1902	¾	3-й »
				Борисъ Андр. Кабановъ (с. Ундоры).	В. 1909	2	4-й »
				V. Сельско-хоз. старосты:			
				Пав. Прок. Пронинъ (с. Ундоры).	Н. 1905	—	»
				Тим. Власовъ (с. Н. Урены).	Д.	—	—
				VI. Инструкторъ по садовод. Степанъ Григорьев. Толкуновъ (г. Симбирскъ).	Н. 1909	1¾	—
				Помощникъ его Тим. Серг. Фирсовъ (гор. Симбирскъ).	Н. 1907	¾	—
				VIII. Завѣд. с.-х. складомъ Алекс. Петр. Бабушкинъ (г. Симбирскъ).	Н. 1899	10½	—

Агрономическій персоналъ, содержимый на средства:

Государственнаго Казначейства.				Земствъ, казачьихъ войскъ и общественныхъ организацій.			
Наименованіе должностей, лицъ и мѣста жительства.	Образовательный цензъ и годъ окончания учебнаго заведенія.	Число лѣтъ службы въ настоящей должности.	Районъ дѣятельности.	Наименованіе должностей, лицъ и мѣста жительства.	Образовательный цензъ и годъ окончания учебнаго заведенія.	Число лѣтъ службы въ настоящей должности.	Районъ дѣятельности.
				IX. Завѣд. оп. полями: Мих. Алексѣевъ Мезенцевъ (с. Н. Урены).	С.	1 ³ / ₄	—
				Степ. Иван. Шуваевъ (с. Н. Урены).	1899 Н.	1 ³ / ₄	—
				Ундоров. с.-х. об-ва Серг. Петров. Поляковъ (с. Ундоры).	1904 Д.	—	—

Сызранскій уѣздъ.

II. Агрономы Земл. Ком.: Петр. Никаноров. Головинъ (г. Сызрань).	С. 1894	2	1-й участокъ.	III. Секретарь Жегулевскаго об-ва с.-х. Ефим. Матв. Иконниковъ (с. Сосновый-Солонецъ).	Д.	—	—
Алекс. Ник. Самойловъ (с.Томышево).	С. 1901	—	2-й »	IV. Участковый агрономъ Алекс. Андр. Минюковъ (с. Канадей).	С.	1/2	—
Мих. Андр. Суровъ (с. Канадей).	В. 1909	—	3-й »	V. Сельскохоз. староста Алексѣй Ил. Чесноковъ (с. Канадей).	Н.	—	—
V. Сельскохоз. старосты Земл. Ком.: Григорій Ѳеодор. Бѣловъ (г. Сызрань).	Н. 1882	1 1/2	1 участокъ.	VIII. Завѣд. с.-х. сладами: Алекс. Степанов. Васильевъ (г. Сызрань).	Д.	2	—
Григ. Ѳеодор. Кукуевъ (г. Сызрань).	Н. 1905	—	»	Алекс. Трофимов. Ершовъ (с. Сосновый-Самонецъ; Жегулевскаго с.-х. об-ва).	Д.	—	—
Афанасій Никит. Григорьевъ (г. Сызрань).	Н. 1898	—	»				
Ник. Ив. Сергѣевскій (с. Томышево).	Н. 1908	3/4	2-й участокъ.				
Ник. Иван. Самойловъ (с. Томышево).	Н. 1906	—	»				
Андріан. Деміанов. Елифановъ (с. Канадей).	Н. 1909	—	3-й »				
Ив. Андр. Мироновъ (с. Канадей).	С. 1906	—	»				

Смоленская губернія.

I. Инспекторъ с.-х. Валер. Павл. Заваринъ (г. Смоленскъ).	В. 1883	—	Губернія.	V. Мастера по молочн.хоз.: Юганъ Март. Мазинъ (г. Смоленскъ).	Н.	—	—
Губернскій агрономъ Земл. Ком. Ник. Купчинъ (г. Смоленскъ).	В. 1903	1/2	»	Ив. Ев. Захаровъ (гор. Смоленскъ).	Н.	—	—
VI. Специалисты: По молочному хозяйству Влад. Ал-др. Маковский (г. Смоленскъ).	Н. 13		»	Алек. Григ. Жилинъ (г. Смоленскъ).	Н.	—	—
				VII. Инструкторъ по молочн. хоз. Карл. Кандр. Тиллинъ (г. Смоленскъ).	В.	1	—

Агрономическій персоналъ, содержимый на средства:

Государственнаго Казначейства.				Земствъ, казачьихъ войскъ и общественныхъ организацій.			
Наименованіе должностей, лицъ и мѣста жительства.	Образовательный цензъ и годъ окончания учебнаго заведенія.	Число лѣтъ службы въ настоящей должности.	Районъ дѣятельности.	Наименованіе должностей, лицъ и мѣста жительства.	Образовательный цензъ и годъ окончания учебнаго заведенія.	Число лѣтъ службы въ настоящей должности.	Районъ дѣятельности.
Сергій Вас. Петропавловскій (г. Смоленскъ).	Н. 1891	8	Губернія.				
По культурѣ болотъ—Пав. Карл. Кунъ (г. Смоленскъ).	В. 1908	2	»				
VII. Инструкторы:							
По молочному хозяйству—Марія Митроф. Григорова (г. Смоленскъ).	С. 1895	2	»				
По садоводству и огородничеству—Ал-др. Серг. Саморядовъ (г. Смоленскъ).	С. 1895	8	»				
Помощникъ его Ив. Ив. Кирилловъ (г. Смоленскъ).	—	1	»				

Бѣльскій уѣздъ.

			IV. Участковые агрономы:				
			С. К. Энгельгардтъ (с. Соловцово).	С. 1907	½	1	участокъ.
			А. А. Александровскій (ст. Мостовая).	С.	1	2	»
			В. П. Рылѣвъ (г. Бѣльскій).	С. 1907	¼	3	»
			Сем. Андр. Андреевъ (г. Бѣльскій).	—	—	—	—
			2 Вакансіи.	—	—	—	—

Вяземскій уѣздъ.

II. Агрономъ Земл. Ком. Ив. Кирил. Андреевскій (г. Вязьма).	С. 1903	1½	Уѣздъ.	VIII. Завѣдыв. с.-х. складомъ Ив. Ив. Шестериковъ (г. Вязьма).	Н.	—	—
V. Сельско-хоз. староста Земл. Ком. Дан. Вас. Курчевъ (г. Вязьма).	Н. 1910	2/3	»				

Гжатскій уѣздъ.

II. Агрономъ Зем. Ком. Борисъ Петр. Некрасовъ (г. Гжатскъ).	В. 1910	1½	Уѣздъ.	II. Уѣздн. агр. Леон. Конст. Казанскій (гор. Гжатскъ).	В. 1911	—	Уѣздъ.
V. Сел.-хоз. староста Земл. Ком.: Ник. Ив. Ивановъ (гор. Гжатскъ).	Д.	½	»				

Дорогобужскій уѣздъ.

II. Агрономъ Зем. Ком. Мих. Ал-др. Степановъ (г. Дорогобужъ).	В. 1911	1½	15 волостей.	IV. Участковый агрономъ Эрнестъ Кар. Ферельзангъ (г. Дорогобужъ).	С. 1896	¼	5 волостей.
---	------------	----	--------------	---	------------	---	-------------

Агрономическій персоналъ, содержимый на средства:

Государственного Казначейства.				Земствъ, казачьихъ войскъ и общественныхъ организаций.			
Наименованіе должностей, лицъ и мѣста жительства.	Образовательный цензъ и годъ окончания учебнаго заведенія.	Число лѣтъ службы въ настоящей должности.	Районъ дѣятельности.	Наименованіе должностей, лицъ и мѣста жительства.	Образовательный цензъ и годъ окончания учебнаго заведенія.	Число лѣтъ службы въ настоящей должности.	Районъ дѣятельности.
V. Сел.-хоз. староста Земл. Ком. Гурій Макс. Королевъ (г. Дорогобужъ).	Н. 1907	½	15 волостей.	VIII. Завѣдывающіе с.-х. складами: Ив. Софр. Деконскій (г. Дорогобужъ).	Н. 1892	14	—
VII. Инструкторъ по луговодству Алекс. Степанов. Прокофичевъ (г. Дорогобужъ).	С. 1910	¼	»	Кир. Игнат. Дубининъ (с. Ивановское).	Д.	—	—
IX. Завѣд. Энгельгартовской с.-х. ст. Яковъ Алексѣевичъ Фокинъ (им. Батищево).	В. 1902	4¼	»	Дим. Ив. Евстафеевъ (с. Кисловка).	Д.	—	—
Помощники завѣд. с. х. станціей: Клавдія Васильевна Глазунова (им. Батищево).	С. 1908	—	»				
Николай Ал-др. Сергіевскій (им. Батищево).	—	С.	»				
Духовщинскій уѣздъ.							
II. Агрономъ Зем. Ком. Мих. Анд. Звягинъ (гор. Духовщина).	В. 1881	3	Уѣздъ.	II. Уѣздный агрономъ Серг. Мих. Лесли (г. Духовщина).	В. 1909	10	—
				III. Секретарь Шилочкаго с.-х. об-ва Пав. Сем. Павковъ (с. Шилочичи).	Д.	—	—
				VIII. Завѣд. с.-х. складомъ Кар. Юр. Спунгисъ (г. Духовщина).	Н.	—	—
Ельнинскій уѣздъ.							
II. Агрономъ Земл. Ком. Мартин. Мих. Нестеровъ (г. Ельня).	В. 1908	2	Ельнинскій уѣздъ.	II. И. о. помощ. уѣзднаго агронома Леон. Дим. Терентьевъ (г. Ельня).	С. 1911	1	Уѣздъ.
				VIII. Завѣд. с.-х. складомъ Матв. Ив. Патинъ (г. Ельня).	Н.	—	»
Краснинскій уѣздъ.							
II. Агрономъ Земл. Ком. Анд. Ник. Дмитріевъ (г. Красный).	С. 1906	1	Уѣздъ.	II. Уѣздный агрономъ Вас. Ив. Лебедевъ (г. Красный).	В. 1907	1	Уѣздъ.
V. Сельско-хоз. староста Земл. Ком. Георг. Дим. Максеновъ (г. Красный).	Н. 1905	1	»	VIII. Завѣд. с.-х. складомъ Иерон. Ив. Чижь (г. Красный).	С.	1 ¹ / ₃	»

Агрономическій персоналъ, содержимый на средства:

Государственнаго Казначейства.				Земствъ, казачьихъ войскъ и общественныхъ организацій.			
Наименованіе должностей, лицъ и мѣста жительства.	Образовательный цензъ и годъ окончания учебнаго заведенія.	Число лѣтъ службы въ настоящей должности.	Районъ дѣятельности.	Наименованіе должностей, лицъ и мѣста жительства.	Образовательный цензъ и годъ окончания учебнаго заведенія.	Число лѣтъ службы въ настоящей должности.	Районъ дѣятельности.

Порѣчскій уѣздъ.

II. Агрон. Земл. Ком.: Левъ Ал-др. Чекмаревъ (г. Порѣчье).	В. 1911	½	5 волостей.	II. Уѣздный агрономъ Алек. Ник. Рябинкинъ (г. Порѣчье).	В. 1911	¾	Уѣздъ.
Ник. Ал-др. Глинка (г. Порѣчье).	С.	½	6 волостей.	III. Завѣд. агроном. дѣлопр. Ольга Викт. Танцова (г. Порѣчье).	С. 1905	1 ² / ₃	—
V. Сельско-хоз. старосты Земл. Ком.: Пав. Ив. Гриць (г. Порѣчье).	Н.	½	—	VIII. Завѣд. с.-х. складами: Дим. Фед. Сидоровъ (г. Порѣчье).	Н.	2	—
Ник. Пав. Арнольдъ (г. Порѣчье).	С. 1911	½	—	Степ. Никон. Улановъ (с. Щучье).	Н.	1	—
				Феоф. Ефим. Сеяниновъ (д. Корнеево).	Н.	1 ¹ / ₆	—

Рославльскій уѣздъ.

II. Агрономъ Земл. Ком. Петр. Платон. Прежевскій (г. Рославль).	В. 1907	2½	Уѣздъ.	II. Уѣздный агрономъ Фед. Вас. Чистяковъ (г. Рославль).	С. 1898	1	Уѣздъ.
V. Сельскохоз. староста Земл. Ком. Нест. Марк. Митрофаненковъ (ст. Стодолище).	Н. 1906	½	»	VIII. Завѣдыв. с.-х. складами: Вакансія. (г. Рославль).	—	—	—
				Илар. Леонт. Власовъ (с. Рогви́дина).	Н.	10	—
				Петр. Иос. Шершневъ (ст. Стодолище).	Н.	1	—
				Фед. Егор. Мартиненковъ (с. Н. Рудня).	Н.	1	—
				Лавр. Григ. Батутинъ (с. Корсики).	Н.	1	—

Смоленскій уѣздъ.

II. Агрономъ Зем. Ком. Петр. Фом. Куторго (гор. Смоленскъ).	С. 1892	2½	Уѣздъ.	II. Уѣздн. агр. Тимошей Алек. Пасѣчникъ (гор. Смоленскъ).	С. 1906	—	Уѣздъ.
V. Сел.-хоз. старосты Земл. Ком.: Мих. Емел. Емельяновъ (г. Смоленскъ).	Н. 1900	½	»	Помощникъ его Кузьма Петров. Колесниковъ (гор. Смоленскъ).	С. 1905	—	»
Пет. Вас. Реуттъ (гор. Смоленскъ).	Н. 1897	—	—	III. Секретарь Смоленскаго с.-х. об-ва Григ. Мих. Воробьевъ (г. Смоленскъ).	С. 1906	1 ¹ / ₆	»

Агрономическій персоналъ, содержимый на средства:

Государственного Казначейства.				Земствъ, казачьихъ войскъ и общественныхъ организаций.			
Наименованіе должностей, лицъ и мѣста жительства.	Образовательный цензъ и годъ окончания учебнаго заведенія.	Число лѣтъ службы въ настоящей должности.	Районъ дѣятельности.	Наименованіе должностей, лицъ и мѣста жительства.	Образовательный цензъ и годъ окончания учебнаго заведенія.	Число лѣтъ службы въ настоящей должности.	Районъ дѣятельности.
				VIII. Завѣд. с.-х. складомъ Вл. Ив. Ивановъ (г. Смоленскъ).	С. 1900	2½	—
				IX. Завѣдующ. Контрольной сѣм. станц. Серг. Петр. Булгаковъ (г. Смоленскъ).	Н. 1899	1	—
				Завѣд. оп. полевъ Ал-дръ Дмитр. Щепановскій (с. Богородецкое).	В. 1910	—	—

Сычевскій уѣздъ.

II. Агрономы Земл. Ком.:				II. Уѣздные агрономы:			
Влад. Ник. Тѣлеснинъ (г. Сычевка).	В. 1909	1¼	1-й агр. уч.	Ал-дръ Ив. Сигирскій (г. Сычевка).	В. 1910	¾	2-й агр. уч.
Мих. Влад. Струнинъ (с. Воскресенское).	С.	½	4-й » »	Ник. Дѣм. Луговой (с. Тесово).	В. 1911	1/6	3-й » »
V. Сел.-хоз. старосты Земл. Ком.:				VIII. Завѣдыв. с.-х. складами:			
Ил. Вас. Сохановъ (гор. Сычевка).	Н. 1904	2/3	1-й агр. уч.	Ник. Ив. Лопуховъ (г. Сычевка).	Н.	8	—
Ив. Ив. Бѣловъ (с. Воскресенское).	Н.	1/3	4-й » »	Ник. Ник. Турчаниновъ (с. Тесово).	Д.	5	—
				Андр. Адам. Кудревичъ (с. Воскресенское).	Д.	10	—

Юхновскій уѣздъ.

II. Агрономъ Земл. Ком. Евг. Вас. Ляшкевичъ (гор. Юхновъ).	В. 1893	1½	Уѣздъ.	II. Уѣздный агрономъ. Вакансія.	—	—	—
				VIII. Завѣдыв. с.-х. складами:			
				Вас. Ив. Алексѣевъ (с. Знаменское).	Н.	4	—
				Елена Констант. Грязнова (с. Ольхи).	—	1/6	—

С.-Петербургская губернія.

I. Инспекторъ с.-х. Ник. Вас. Рухловъ (г. С.-Петербургъ).	В. 1881	6	Губернія.	I. Губернскій агрономъ Николай Ив. Григоровъ (г. С.-Петербургъ).	В. 1898	7	Губернія.
VI Специалисты:				Помощникъ его Николай Петр. Голубевъ (г. С.-Петербургъ).	В. 1910	1	»
По культурѣ болотъ и луговодству баронъ Гарри Вал. Розенъ (г. С.-Петербургъ).	В. 1909	1½	Губерніи: С.-Петербург. Псковская и Новгородская.				

Агрономическій персоналъ, содержимый на средства:

Государственнаго Казначейства.				Земствъ, казачьихъ войскъ и общественныхъ организацій.			
Наименованіе должностей, лицъ и мѣста жительства.	Образовательный цензъ и годъ оконченія учебнаго заведенія.	Число лѣтъ службы въ настоящей должности.	Районъ дѣятельности.	Наименованіе должностей, лицъ и мѣста жительства.	Образовательный цензъ и годъ оконченія учебнаго заведенія.	Число лѣтъ службы въ настоящей должности.	Районъ дѣятельности.
Влад. Ив. Морозовъ (г. С.-Петербургъ).	В. 1906	1	Губернія.	•			
По маслодѣлю Семен. Вас. Парашукъ (г. С.-Петербургъ).	В. 1898	7	»				
По с.-х. машиностроенію Григ. Ѳедор. Комаровъ (г. С.-Петербургъ).	В. 1903	10	»				
Алек. Мих. Поповъ (г. С.-Петербургъ).	В. 1907	1	»				
Уч. Инструкторы:							
По молочному хозяйству Альфредъ Петров. Юрмаліать (г. С. - Петербургъ).	Н. 1902	4	»				
Прок. Дав. Макаренко (г. С.-Петербургъ).	Н. 1910	1/2	»				
Ал-дръ Алекс. Карповъ (г. С.-Петербургъ).	С. 1899	»	»				
Мартинъ Яков. Сандеръ (г. С.-Петербургъ).	Н. 1901	3	»				
По с.-х. машиностроенію баронъ Ал-дръ Ал-дров. Нольде (г. С.-Петербургъ).	В. 1912	—	»				
IX. Завѣд. с.-х. химической лаб. Петр. Самс. Коссовичъ (г. С.-Петербургъ).	В. 1898	15	С.-х. лабораторія.				
Помощники завѣд.:							
Леон. Фридр. Альтгаузенъ (г. С.-Петербургъ).	В. 1895	12	»				
Конст. Каэтон. Гедройцъ (г. С.-Петербургъ).	В. 1897	13	»				
Петр. Григорьев. Лосевъ (г. С.-Петербургъ).	Д.	14	»				
Николай Иван. Соколовъ (г. С.-Петербургъ).	В. 1910	1/2	»				

Гдовскій уѣздъ.

IV. Участковые агрономы:			
Пав. Максимов. Днѣпровъ (г. Гдовъ).	В.	1 1/2	1-й участокъ
Семен. Влад. Кайлуи (с. Доложекъ).	С.	—	2-й »

Агрономическій персоналъ, содержимый на средства:

Государственнаго Казначейства.			Земствъ, казачьихъ войскъ и общественныхъ организацій.				
Наименованіе должностей, лицъ и мѣста жительства.	Образовательный цензъ и годъ окончанія учебнаго заведенія.	Число лѣтъ службы въ настоящей должности.	Районъ дѣятельности.	Наименованіе должностей, лицъ и мѣста жительства.	Образовательный цензъ и годъ окончанія учебнаго заведенія.	Число лѣтъ службы въ настоящей должности.	Районъ дѣятельности.

Лужскій уѣздъ.

				II. Уѣздный агрономъ Ник. Леонид. Ардамацкій (г. Луга).	В. 1909	3/4	Сѣверная и средняя часть уѣзда.
				IV. Участковые агрономы:			
				Евг. Степанов. Навроцкій (ст. Струги-Вѣлье Сѣв. Западн. ж. д.).	В. 1910	1	Юго-западная часть уѣзда.
				Алекс. Васильев. Костюковъ (ст. Уторгашъ М. В. Р. жел. дор.).	В. 1911	1/4	Юго-вост. часть уѣзда.
				VIII. Завѣд. с.-х. складомъ Ив. Григ. Потановъ (г. Луга).	Н.	1/4	—

Новоладонжскій уѣздъ.

				V. Сельско-хоз. староста Петръ Иван. Ильининъ (с. Городище).	Н.	—	Уѣздъ.
--	--	--	--	--	----	---	--------

Петергофскій уѣздъ.

				II. Уѣздный агрономъ Арс. Ив. Вагинъ (гор. Петергофъ).	В. 1891	1 3/4	Уѣздъ.
				IV. Участков. агрономъ Ив. Алекс. Бѣлокуровъ (д. Новая).	С. 1900	3/4	Волости: Гостилицкая, Витинская, Мебужская, Калужская, Ковашевская и Воронинская.
				VII. Инструкторы:			
				По молочн. хоз. Петръ Петров. Ребане (г. Петергофъ).	Н.	1 1/2	Уѣздъ.
				По полеводству Фед. Варл. Тимошеевъ (ст. Волосово).	Н.	1 3/4	»
				По пчеловодству Еф. Филипов. Жариковъ (г. Петергофъ).	Н.	1	»

С.-Петербургскій уѣздъ.

VII. Инструкторъ по молочному хозяйству Густ. Юр. Пыхьякасъ (г. С.-Петербургъ).	С. 1894	2 1/2	Уѣздъ.	II. Уѣздный агрономъ Берн. Карл. Ростфельдтъ (г. С.-Петербургъ).	В. 1910	3/4	—
				Секретари с.-х. обществъ: С.-Петербургскаго Центральнаго			
				Т. Т. Вырево (г. С.-Петербургъ).	В. 1907	1	—

Агрономическій персоналъ, содержимый на средства:

Государственнаго Казначейства.				Земствъ, казачьихъ войскъ и общественныхъ организаций.			
Наименованіе должностей, лицъ и мѣста жительства.	Образовательный цензъ и годъ окончания учебнаго заведенія.	Число лѣтъ службы въ настоящей должности.	Районъ дѣятельности.	Наименованіе должностей, лицъ и мѣста жительства.	Образовательный цензъ и годъ окончания учебнаго заведенія.	Число лѣтъ службы въ настоящей должности.	Районъ дѣятельности.
				М. Н. Тальцъ (г. С.-Петербургъ).	С. 1902	1	—
				А. Н. Хоменко (гор. С.-Петербургъ).	С. 1909	1	—
				Вартемякского Г. П. Коренинъ (с. Вартемякское).	Н. 1877	1½	—
				VII. Инструкторъ по садовод. и огородамъ. Тим. Алекс. Гужавинъ (г. С.-Петербургъ).	Н. 1877	1¾	Уѣздъ.
				VIII. Завѣд. с.-х. складомъ при Вартемякскомъ с.-х. об-вѣ Абр. Степанов. Коріяйне (д. Калюнова).	Д.	2	Вартемякск. волость.
Царскосельскій уѣздъ.							
VII. Инструкторъ по молочн. хозяйству Сем. Дав. Пеллинеъ (гор. Царское Село).	С. 1910	½	Уѣздъ.	III. Помощи, завѣд. агр. дѣлопроизвод. Фед. Феокт. Юновъ (г. Царское село).	Н. 1903	1	—
				IV. Участковые агрономы:			
				Серг. Александр. Ершовъ (г. Царское Село).	В. 1902	8	1-й участокъ
				Григорій Ив. Панкевичъ (г. Красное Село).	В. 1903	1	2-й »
				Федоръ Федор. Рейсъ (г. Гатчино).	В. 1903	2	3-й »
				Влад. Ник. Разсыпной (ст. Тосно).	С.	2	4-й »
				VII. Инструкторъ по плодов. и огородамъ. Ник. Ив. Максимовъ (г. Царское село).	Н.	2	Уѣздъ.
				VIII. Завѣд. с.-х. складомъ Ник. Ильичъ Трапезниковъ (гор. Царское село).	Н.	3	»
Шлиссельбургскій уѣздъ.							
				III. Секретарь Токсовскаго с.-х. об-ва О. Ристеръ (с. Токсово).	Д.	—	—
				IV. Участковые агрономы:			
				Мих. Серг. Трегубовъ (г. Шлиссельбургъ).	В. 1903	½	Южная часть уѣзда.

Агрономическій персоналъ, содержимый на средства:

Государственнаго Казначейства.			Земствъ, казачьихъ войскъ и общественныхъ организаций.				
Наименованіе должностей, лицъ и мѣста жительства.	Образовательный цензъ и годъ окончания учебнаго заведенія.	Число лѣтъ службы въ настоящей должности.	Районъ дѣятельности.	Наименованіе должностей, лицъ и мѣста жительства.	Образовательный цензъ и годъ окончания учебнаго заведенія.	Число лѣтъ службы въ настоящей должности.	Районъ дѣятельности.
				Ник. Ник. Кожановъ (ст. Всеволожская).	В. 1906	1½	Сѣверная ч. уѣзда.
				VII. Инструкторы по молочн. хозяйству Ольга Ник. Грекъ (ст. Всеволожская).	С.	½	»
				Анна Сокійненъ (с. Токсово; Токсовское с.-х. об-во).	Н. 1910	½	»

Ямбургскій уѣздъ.

				II. Уѣздный агрономъ Вл. Георг. Доппельмайеръ (г. Ямбургъ).	В. 1892	3	Уѣздъ.
				III. Завѣд. с.-х. бюро Елена Ник. Доппельмайеръ (г. Ямбургъ).	В. 1910	1	—
				VIII. Завѣд. с.-х. складомъ Филиппъ Михѣев. Кичевъ (г. Ямбургъ).	Н. 1903	1	Уѣздъ
				IX. Завѣд. метеор. наблюденія: Софья Юрьевна Крестцова (г. Ямбургъ).	С.	—	—
				Карль Вильгельм. Вербергъ (г. Ямбургъ).	Н.	—	—

Таврическая губернія.

I. Уполномоченный по с.-х. части Конст. Влад. Даль (г. Симферополь).	В. 1903	2	Губернія.	I. Губернскій агрономъ Мих. Васил. Неручевъ (г. Симферополь).	В.	¾	—
Завѣдывающ. агроп. помощ. Влад. Васил. Ордынский (г. Симферополь).	В.	¾	»	IX. Завѣдующій опытнымъ садомъ Молчанск. Отдѣла Императ. Росс. Об-ва Як. Юган. Тевсъ (Гальбштадтъ).	Н.	2	—
Губернскій агроп. Земл. Ком. Станисл. Стан. Щуко (г. Симферополь).	В. 1907	1	»				
VI. Специалисты: По прикладной энтомологіи Сигизмундъ Ал-др. Мокржецкій (г. Симферополь).	В. 1889	2	Югъ Россіи.				
По животноводству Степ. Маркіанов. Ржондковскій (г. Симферополь).	В. 1908	1	Губернія.				
По табаководству Влад. Ерем. Евко (г. Ялта).	В. 1909	1½	Таврическая Бессарабская и Херсонская губерніи.				
VII. Инструкторы: По табаководству Влад. Степанов. Ходасевичъ (г. Симферополь).	С. 1887	1	Губернія.				
По молочному хозяйству Мих. Иванов. Трифоновъ (г. Симферополь).	С. 1906	4	»				

Агрономическій персоналъ, содержимый на средства:

Государственнаго Казначейства.			Земствъ, казачьихъ войскъ и общественныхъ организаций.				
Наименованіе должностей, лицъ и мѣста жительства.	Образовательный цензъ и годъ окончания учебнаго заведенія.	Число лѣтъ службы въ настоящей должности.	Районъ дѣятельности.	Наименованіе должностей, лицъ и мѣста жительства.	Образовательный цензъ и годъ окончания учебнаго заведенія.	Число лѣтъ службы въ настоящей должности.	Районъ дѣятельности.

Бердянскій уѣздъ.

ВН. Инструкторъ по садовод. и виногр. Леонид. Дм. Марковичъ (г. Бердянскъ).	Н. 1910	3	Уѣздъ.	П. Уѣздный агрономъ Сысой Калинк. Олексенко (г. Бердянскъ).	В. 1889	18	Уѣздъ.
				Помощникъ его Геннад. Леонид. Розовъ (г. Бердянскъ).	С. 1910	—	—
				III. Секретарисельско-хоз. об-въ:			
				Цареводаровскаго Георг. Игнат. Краченовъ (с. Цареводаровка).	Д.	2½	—
				Ново - Григорьевскаго Макс. Герас. Савенко (с. Н. Григорьевка).	»	1	—
				Андреевскаго Ив. Ник. Добровъ (с. Н. Андреевка).	»	1	—
				Ивзовскаго Фед. Филип. Мильчевскій (с. Ивзовка).	»	2	—
				Токмакскаго Григ. Андр. Шапошниковъ (с. Бол. Токмакъ).	»	1	—
				Орловскаго Никита Зинов. Потака (с. Орловка),	»	1	—
				Покровскаго Евг. Ник. Плотницкій (с. Покровка).	»	1	—
				Преславскаго Петр. Филипов. Фуклевъ (с. Преславъ).	»	½	—
				Андреевскаго Ил. Ник. Продановъ (с. Андреевка).	»	1	—
				Бердявскаго Михаилъ Африкан. Ювченко (гор. Бердянскъ).	Н. 1895	—	—
				IV. Участковые агрономы:			
				Петръ Ричардов. Вериго (с. Н. Васильевка).	В. 1897	1½	7 волостей.
				Терент. Спир. Губенко (с. Б. Токмакъ).	С. 1893	1½	8 волостей.
				Георг. Алекс. Микринъ (с. Черниговка)	С. 1902	½	7 волостей.

Агрономическій персоналъ, содержимый на средства:

Государственнаго Казначейства.				Земствъ, казачьихъ войскъ и общественныхъ организаций.			
Наименованіе должностей, лицъ и мѣста жительства.	Образовательный цензъ и годъ окончания учебнаго заведенія.	Число лѣтъ службы въ настоящей должности.	Районъ дѣятельности.	Наименованіе должностей, лицъ и мѣста жительства.	Образовательный цензъ и годъ окончания учебнаго заведенія.	Число лѣтъ службы въ настоящей должности.	Районъ дѣятельности.
				V. Сельско-хоз. старосты:			
				Пет. Аван. Намліевъ (с. Ново-Васильевка).	Н. 1911	1/2	7 волостей.
				Викт. Мих. Казюко (с. Б. Токмакъ).	Н. 1906	3/4	8 волостей.
				Дим. Фед. Тюревъ (с. Черниговка).	Н. 1910	3/4	7 волостей.
				VIII. Завѣдывающ. с.-х. складами:			
				Эдуардъ Юл. Мюллеръ (г. Бердянскъ).	С.	3	—
				г. Ганусъ (с. Б. Токмакъ; Б. Токмакъ. с.-х. об-во).	Д.	2	—

Днѣпровскій уѣздъ.

IX. Завѣд. Алешковскимъ винограднымъ питомникомъ Ник. Иван. Войновъ (г. Алешки).	С. 1872	13	Питомникъ.	П. Уѣздный агрономъ Вас. Ив. Леденцовъ (г. Алешки).	В. 1898	1	Уѣздъ.
Служащій при питомникѣ Федоръ Кузьмичъ Феодоровъ (г. Алешки).	Н. 1895	—	—	IV. Участковые агрономы:			
				Фед. Ив. Марковский (г. Алешки).	С. 1886	—	5 волостей.
				Ив. Ив. Шмидтъ (с. Димитріевка).	В. 1902	1/2	4 волости.
				Вас. Петр. Живанъ (с. Чаплынка).	В. 1910	1/2	5 волостей.
				Викт. Ник. Фоминъ (с. Н. Троицкое).	В. 1907	1	2 волости.
				Помощники участковыхъ агрономовъ:			
				Ив. Марк. Поповичъ (с. Збурьевка).	С. 1906	1/2	—
				Ник. Лавр. Коссовъ (с. Бехтеры).	С. 1895	1/2	—
				Сер. Ник. Долбиновъ (с. Михайловка).	С. 1909	1 1/2	—
				Алек. Вас. Золотаревъ (с. Н. Маячка).	С. 1887	1 1/2	—
				Вас. Ефимъ Юринъ (с. Каланчакъ).	С. 1906	1	—
				VII. Инструкторы:			
				По полеводству			
				Пав. Фоминъ (с. Б. Благовѣщенка).	Н. 1909	1/2	—

Агрономическій персоналъ, содержимый на средства:

Государственнаго Казначейства.				Земствъ, казачьихъ войскъ и общественныхъ организацій.			
Наименованіе должностей, лицъ и мѣста жительства.	Образовательный цензъ и годъ окончания учебнаго заведенія.	Число лѣтъ службы въ настоящей должности.	Районъ дѣятельности.	Наименованіе должностей, лицъ и мѣста жительства.	Образовательный цензъ и годъ окончания учебнаго заведенія.	Число лѣтъ службы въ настоящей должности.	Районъ дѣятельности.
				Вас. Кіянскій (с. Громовка).	Н. 1906	½	—
				Степ. Акиминъ (с. Дмитриевка).	Н. 1903	½	—
				По пчеловодству Ник. Добрынинъ (гор. Алешки).	Н. 1908	1	—
				По садоводству Иванъ Алекс. Щетина (с. Б. Копаны).	Н. 1902	—	—
Евпаторійскій уѣздъ.							
VII. Инструкторъ по пчеловодству Петр. Андр. Сытытовъ (г. Евпаторія).	С. 1901	1	Евпаторійскій и Перекопск. у.у.	II. Уѣздный агрономъ Петръ Петр. Кошъевъ (гор. Евпаторія).	В.	6	—
				V. Сельско-хоз. старосты: Лукьян. Ник. Шаповаловъ (с. Вознесенское).	Н.	—	—
				Иос. Анд. Сачко (с. Кадмышъ).	Н.	—	—
				Пав. Фед. Синельниковъ (с. Мамай).	Д.	—	—
				VIII. Завѣдыв. с.-х. складомъ Пав. Евграф. Соколовъ (г. Евпаторія).	Н. 1905	1	—
Мелитопольскій уѣздъ.							
II. Агрономъ Земл. Ком. Генр. Франц. Пеккертъ (г. Геническъ).	В. 1898	2/3	Арабатская стрѣлка и южная часть Мелитопольскаго у.	II. Уѣздный агрономъ Ал-др. Ив. Поплавскій (г. Мелитополь).	В. 1884	9	Уѣздъ.
V. Сельско-хоз. староста Земл. Ком. Ник. Спир. Губенко (г. Геническъ).	Н. 1900	½	»	III. Секретарь Водянскаго с.-х. об-ва Несторъ Ив. Богдановичъ (с. Водяное).	С. 1905	2	—
VII. Инструкторъ по садовод. Лука Григор. Набогъ (г. Мелитополь).	Н. 1909	2	Мелитопольскій и Днѣпровскій у.у.	IV. Участковые агрономы: Ал-дръ Венедикт. Зданевичъ (с. Петровка).	В. 1899	1½	4 волости.
				Ал-дръ Конст. Фонталинъ (с. Н. Сѣрогосы).	В. 1910	1½	3 волости.
				Ив. Ник. Васильевъ (с. Михайловка).	В. 1910	1/6	4 волости.
				Помощники участковыхъ агрономовъ: Вас. Ив. Пашлыкъ (с. Рубановка).	С. 1884	1½	5 волостей.

Агрономическій персоналъ, содержимый на средства:

Государственнаго Казначейства.				Земствъ, казачьихъ войскъ и общественныхъ организаций.			
Наименованіе должностей, лицъ и мѣста жительства.	Образовательный цензъ и годъ окончания учебнаго заведенія.	Число лѣтъ службы въ настоящей должности.	Районъ дѣятельности.	Наименованіе должностей, лицъ и мѣста жительства.	Образовательный цензъ и годъ окончания учебнаго заведенія.	Число лѣтъ службы въ настоящей должности.	Районъ дѣятельности.
				Бор. Діонис. Козловскій (с. Михайловка).	С. 1905	1½	4 волости.
				Як. Ив. Березнякъ (с. Ивановка).	С. 1910	1½	3 волости.
				V. Сельско-хоз. старосты: Фед. Ив. Конюкъ (с. Петровка).	Н.	¾	—
				Мойсей Семен. Чабанъ (с. Н. Сфрогозы).	Н.	¾	—
				Ал-дръ Ив. Ѳедоровъ (с. Рубановка).	Н.	¾	—
				VII. Инструкторъ по садоводству Ѳед. Ѳедосѣев. Мархотка (г. Мелитополь).	Н. 1909	½	—
				VIII. Завѣдыв. с.-х. складомъ Георг. Вас. Корвацкій (г. Мелитополь).	В. 1898	12	—
Перекопскій уѣздъ.							
				II. Уѣздный агрономъ Лебрехт. Готлиб. Гейнрихъ (ст. Джанкой).	В. 1896	1½	Перекоп. у.
				V. Сельско-хоз. староста Ив. Сем. Кузьменко (с. Ахъ-Шейхъ).	Н. 1910	1/6	—
				Вакансія.	—	—	—
Симферопольскій уѣздъ.							
II. Агрономы Земл. Ком. Земл. Ком.: Мих. Степ. Муратовскій (г. Симферополь).	В. 1901	2	Южная часть Симфероп. у. и Сѣверн. Ялтинскаго уѣзда.	II. Уѣздный агрономъ К. А. Давидовичъ (гор. Симферополь).	В. 1909	1½	Уѣздъ.
Юлій Геврих. Клемтъ (ст. Біюкъ-Онларъ).	В. 1876	½	Сѣверная часть Симфер. у.	VII. Инструкторъ по садоводству С. С. Шакай (г. Симферополь).	Н. 1899	4	»
V. Сельско-хоз. старосты Земл. Ком.: Фридрих. Юрьев. Каскъ (г. Симферополь).	Н. 1904	¾	Южная часть Симфероп. у. и Сѣверн. часть Ялтин. уѣзда.	VIII. Завѣд. с.-х. складомъ. Вакансія.	—	—	—
				IX. Завѣд. опытн. полемъ Потап. Роман. Ѳедоровъ (Имѣн. «Кояшъ» Симфероп. у).	В. 1892	1¾	Опытн. поле.

Агрономическій персоналъ, содержимый на средства:

Государственнаго Казначейства.				Земствъ, казачьихъ войскъ и общественныхъ организацій.			
Наименованіе должностей, лицъ и мѣста жительства.	Образовательный цензъ и годъ окончания учебнаго заведенія.	Число лѣтъ службы въ настоящей должности.	Районъ дѣятельности.	Наименованіе должностей, лицъ и мѣста жительства.	Образовательный цензъ и годъ окончания учебнаго заведенія.	Число лѣтъ службы въ настоящей должности.	Районъ дѣятельности.
Мадисъ Мартовичъ Силаотсъ (д. Кирмачи).	Н. 1908	3/4	Сѣверн. часть Симфероп. у.				
VII. Инструкторъ по садоводству Вас. Антонов. Ошмянскій (г. Бахчисарай).	Н. 1896	1	Уѣздъ.				
Теодосійскій уѣздъ.							
II. Агрономы Земл. Ком.: Ник. Конст. Булгаковъ (г. Теодосія).	В. 1910	1 1/2	Керченск. полуостр. изъ земли прилегающіе къ г. Теодосіи.	III. Секретарь Солынского с.-х. об-ва Кириллъ Вас. Шервиеуковъ (с. Сола).	С. 1902	1	—
				VII. Инструкторъ по садоводству Осип. Петр. Барсакъ (г. Теодосія).	В. 1904	5	—
Григ. Вас. Арутюновъ (г. Теодосія).	В. 1890	1/4		VIII. Завѣд. с.-х. складомъ Вас. Ив. Паркинсонъ-Ворсвикъ (г. Теодосія).	В. 1894	2	—
Алек. Ананьев. Неевинъ (пос. Ички).	В. 1911	1/4	Сѣверн. часть уѣзда.				
V. Сельско-хоз. старосты Земл. Ком.: Ник. Бутыркинъ (д. Н. Николаевка).	Н.	1/2	Керчен. уч.				
Митр. Евст Романенко (с. Сала).	Н. 1911	1/4	Горная часть Теодос. у.				
Петр. Трофимов. Корнѣевъ—Лыковъ (с. Митрофановка).	Н. 1909	1/2	Сѣверн. часть уѣзда.				
IX. Завѣд. Отузскимъ имѣніемъ Ник. Артемьев. Пузанкевичъ (с. Отузы).	В. 1890	1/4	Отузская долина.				
Ялтинскій уѣздъ.							
VII. Инструкторъ по садоводству Алек. Алекс. Денисовъ (г. Ялта).	С. 1905	2	Ялтинскій и Теодосійскій у.у.				
IX. Завѣд. Масличн. питомникомъ при Имп. Ботан. Ник. садѣ г. Калайда (г. Ялта).	С.	1 1/2	—				
Тамбовская губернія.							
I. Инспект. с.-х. Павелъ Федоров. Еленевъ (г. Тамбовъ).	В. 1899	1/2	Губернія.	I. Губернскій агрономъ Димит. Макар. Шорыгинъ (г. Тамбовъ).	В. 1897	2	Губернія.
Губернскій агрономъ Земл. Ком. Фед. Александр. Павловъ (г. Тамбовъ).	В. 1904	1/4	»	III. Завѣд. агрон. дѣлопр. Вас. Филин. Семешко (г. Тамбовъ).	Н. 1902	1	»

Агрономическій персонал, содержимый на средства:

Государственного Казначейства.				Земствъ, казачьихъ войскъ и общественныхъ организаций.			
Наименованіе должностей, лицъ и мѣста жительства.	Образовательный цензъ и годъ окончания учебнаго заведенія.	Число лѣтъ службы въ настоящей должности.	Районъ дѣятельности.	Наименованіе должностей, лицъ и мѣста жительства.	Образовательный цензъ и годъ окончания учебнаго заведенія.	Число лѣтъ службы въ настоящей должности.	Районъ дѣятельности.
VI. Специалистъ по животновод. Вяч. Ив. Зеленецкій (г. Тамбовъ).	В. 1910	1½	Губернія.	VI. Специалисты по почвовѣдѣнію Григ. Мих. Туминъ (г. Тамбовъ).	В. 1905	1	Губернія.
VII. Инструкторы:				Алек. Матв. Панковъ (г. Тамбовъ).	В. 1907	1	»
По садоводству Мир. Тим. Ломовъ (г. Тамбовъ).	Н. 1898	5	»	Валентина Конст. Черненко (г. Тамбовъ).	В. 1904	1	»
По пчеловодству Ник. Андр. Голубевъ (г. Тамбовъ).	Н. 1904	2	»	IX. Директоръ внутрирайонной опытной станціи Мих. Петр. Архангельскій (г. Тамбовъ).	В. 1908	2	Опытн. ст.
По молочн. хоз. Ольга Никол. Ваньковичъ (г. Тамбовъ).	Н. 1891	6	»				
По табаководству М. Д. Ренскій (г. Тамбовъ).	В. 1908	¾	»				

Борисоглѣбскій уѣздъ.

II. Агрономъ Земл. Ком. Ник. Павл. Благовѣщенскій (г. Борисоглѣбскъ).	С. 1879	2	Уѣздъ.	III. Завѣд. агрономъ дѣлопр. Вас. Аким. Еремийъ (г. Борисоглѣбскъ).	Н. 1906	1	—
V. Сельско-хоз. староста при Земл. Ком. Ник. Вас. Богдановъ (с. Копыль).	Н. 1897	2	»	Секретарь Борисоглѣбскаго с.-х. об-ва Н. Ивановъ (с. Алешки).	Н. 1911	¼	—
				IV. Участковые агрономы:			
				Ник. Мих. Васильевъ (г. Борисоглѣбскъ).	В. 1910	—	4 волости.
				Анатол. Яков. Гороховъ (с. Мучкапъ).	В. 1911	1	7 волостей.
				Эмилія Евг. Кондырева (с. Алешки).	В. 1909	1	5 волостей.
				V. Сельско-хоз. старосты:			
				Г. С. Перегудовъ (г. Борисоглѣбскъ).	Н. 1910	1	4 волости.
				Г. Г. Алимовъ (с. Мучкапъ).	Н. 1908	½	7 волостей.
				VIII. Завѣдывающ. с.-х. складами:			
				Ник. Алек. Быстровъ (г. Борисоглѣбскъ).	Н. 1890	12	10 волостей.
				Серг. Дан. Гавриловъ (с. Мучкапъ).	Н.	9	10 волостей.
				Ник. Иван. Пустоваловъ (с. Бурнакъ).	Н.	8	10 волостей.

Агрономическій персоналъ, содержимый на средства:

Государственнаго Казначейства.			Земствъ, казачьихъ войскъ и общественныхъ организацій.				
Наименованіе должностей, лицъ и мѣста жительства.	Образовательный цензъ и годъ окончания учебнаго заведенія.	Число лѣтъ службы въ настоящей должности.	Районъ дѣятельности.	Наименованіе должностей, лицъ и мѣста жительства.	Образовательный цензъ и годъ окончания учебнаго заведенія.	Число лѣтъ службы въ настоящей должности.	Районъ дѣятельности.

Елатомскій уѣздъ.

IV. Участковые агрономы:							
Вас. Ник. Билибинъ (г. Елатьма).				В.	1885	¼	Пригородный участокъ.
Ив. Георг. Князевъ (с. Азѣво).				С.	1901	1	—
Ив. Анат. Саморядовъ (с. Сасово).				В.	1909	1	Участокъ.
V. Сел.-хоз. старосты:							
Степ. Дим. Брунчуковъ (г. Елатьма).				Н.	1910	1	1-й участокъ
Ник. Дим. Соколовъ (с. Сасово).				С.	1908	1	3-й »
2 Вакансіи.							

Кирсановскій уѣздъ.

II. Уѣздный агрономъ Мих. Пет. Зотовъ (гор. Кирсановъ).				В.	1911	¼	Уѣздъ.
IV. Участковый агрономъ Вас. Ал-дръ Тимофеевъ (с. Царевка).				В.	1911	—	6 волостей.
Вакансія							
V. Сельско-хоз. старосты:							
Серг. Ив. Бурцевъ (с. Соколово).				Н.	1900	1	—
Ник. Влад. Швецовъ (с. Царевка).				Н.	1910	1	—
Алексѣй Георг. Никитинъ (с. Оржевка).				Н.	1900	2	—
VIII. Завѣд. с.-х. складами:							
Александръ Серг. Старостинъ (г. Кирсановъ).				Н.	1886	2	—
Ег. Никанор. Торгашевъ (с. Пяжавинье).				Н.		9	—

Агрономическій персоналъ, содержимый на средства:

Государственнаго Казначейства.			Земствъ, казачьихъ войскъ и общественныхъ организацій.				
Наименованіе должностей, лицъ и мѣста жительства.	Образовательный цензъ и годъ окончания учебнаго заведенія.	Число лѣтъ службы въ настоящей должности.	Районъ дѣятельности.	Наименованіе должностей, лицъ и мѣста жительства.	Образовательный цензъ и годъ окончания учебнаго заведенія.	Число лѣтъ службы въ настоящей должности.	Районъ дѣятельности.

Козловскій уѣздъ.

II. Агрономъ Земл. Ком. Мих. Афан. Куделенко (с. Мезинецъ).	С. 1908	2	Сѣв. половина уѣзда	II. Уѣздный агрономъ Конст. Сем. Соколовъ (г. Козловъ).	В. 1908	3/4	Уѣздъ.
Вакансія.				IV. Участковый агрономъ Ив. Серг. Зиминъ (с. Славино).	В. 1911	1/2	1/6 уѣзда.
V. Сельско-хоз. староста Земл. Ком. Дм. Ив. Сливцкій (с. Тютчево).	Н. 1880	2	Южная половина уѣзда	V. Сельско-хоз. староста Ник. Ив. Пепескулъ (г. Козловъ).	Н. 1911	1/4	—
				VIII. Завѣдыв. с.-х. складами:			
				Өед. Мат. Луговенко (г. Козловъ).	С. 1894	2	—
				Тим. Ив. Неуньловъ (с. Старое Юрьево).	Н. 1878	7	—

Лебедянскій уѣздъ.

IV. Участковые агрономы:							
Ник. Дим. Чмиръ (г. Лебедянь).	С. 1906	1					5 волостей.
Мих. Анд. Чекорскій (с. Доброе).	С. 1907	1					6 волостей.
Ник. Конст. Хавроненко (с. Ищенъ).	С. 1906	1					5 волостей.
V. Сельско-хоз. староста Алек. Ник. Ивановъ (г. Лебедянь).	Н. 1879	1/4					»
VIII. Завѣд. с.-х. складомъ Ник. Игнат. Иглатовъ (г. Лебедянь).	Н. 1884	12					—

Липецкій уѣздъ.

IV. Участковые агрономы:							
Павл. Ник. Борисовъ (г. Липецкъ).	В. 1909	1					4 1/2 волости.
Юс. Макар. Байцуръ (ст. Грязи).	В. 1910	1					3 1/2 волости.
Вакансія.	—	—					—
V. Сельско-хоз. старосты:							
Авг. Ив. Пійско (г. Липецкъ).	Н. 1907	3/4					4 1/2 волости.

Агрономическій персоналъ, содержимый на средства:

Государственнаго Казначейства.				Земствъ, казачьихъ войскъ и общественныхъ организацій.			
Наименованіе должностей, лицъ и мѣста жительства.	Образовательный цензъ и годъ окончания учебнаго заведенія.	Число лѣтъ службы въ настоящей должности.	Районъ дѣятельности.	Наименованіе должностей, лицъ и мѣста жительства.	Образовательный цензъ и годъ окончания учебнаго заведенія.	Число лѣтъ службы въ настоящей должности.	Районъ дѣятельности.
				Мих. Ил. Продай (ст. Грязи).	Н. 1909	10	3½ волости.
				Вас. Вас. Бѣляевъ (с. Шехмань).	Н. 1906	10	3 волости.
				VIII. Завѣдыв. с.-х. складомъ Евд. Евдок. Савченко (г. Липецкъ).	Н.	3	—

Моршанскій уѣздъ.

				III. Завѣдыв. агрономич. дѣлопр. Вас. Сем. Балашовъ (г. Моршанскъ).	В. 1909	2	—
				Помощникъ его Ив. Ник. Власовъ (г. Моршанскъ).	Н. 1894	1¼	—
				IV. Участковые агрономы:			
				Ал-дръ Іос. Моллеръ (с. Раево).	С. 1908	2	Раевск. уч. 8 волостей.
				Филип. Яков. Левинъ (г. Моршанскъ).	С. 1908	3	Пригородн. уч. 8 волостей.
				Фед. Мих. Купріяновъ (с. Сосновка).	С. 1908	2	Сосновск. уч. 9 волостей.
				Ник. Семен. Гриньковъ (с. Пичаево).	С. 1908	1¾	Пичаевск. уч. 9 вол.
				Вл. Влад. Филоновичъ (с. Алгасово).	В. 1911	8 м.	Алгасовск. уч. 8 вол.
				V. Сельско-хоз. старосты:			
				Влад. Фед. Жукъ (с. Раево).	Н. 1907	2	Раевск. уч.
				Тих. Анисиф. Пушкинъ (г. Моршанскъ).	Н. 1881	—	Пригородн. уч.
				Гавр. Филип. Алабинъ (с. Сосновка).	Н. 1910	1½	Сосновск. уч.
				Пав. Вас. Рыковъ (с. Пичаево).	Н. 1906	1¼	Пичаевск. уч.
				Григ. Ник. Чабановъ (с. Алгасово).	Н. 1910	7	Алгасовск. уч.
				VIII. Завѣдывающіе с.-х. складами.			
				Алек. Як. Якшинъ (г. Моршанскъ).	Н. 1900	3	—
				Ник. Мих. Романовскій (г. Моршанскъ).	Н. 1898	5	—

Агрономическій персоналъ, содержимый на средства:

Государственнаго Казначейства.			Земствъ, казачьихъ войскъ и общественныхъ организаций.				
Наименованіе должностей, лицъ и мѣста жительства.	Образовательный цензъ и годъ окончания учебнаго заведенія.	Число лѣтъ службы въ настоящей должности.	Районъ дѣятельности.	Наименованіе должностей, лицъ и мѣста жительства.	Образовательный цензъ и годъ окончания учебнаго заведенія.	Число лѣтъ службы въ настоящей должности.	Районъ дѣятельности.

Спасскій уѣздъ.

				IV. Участковые агрономы:			
				Данилъ Адовичъ Конзашъ (г. Спасскъ).	В. 1908	1	9 волостей.
				Тих. Конст. Бѣляевъ (ст. Пичкиряево).	В. 1911	1	4 волости.
				V. Сельско-хоз. старосты:			
				Ник. Петров. Нестеровъ (г. Спасскъ).	Н. 1910	1	9 волостей.
				Фед. Еремѣевич. Янушенковъ (с. Киримово).	Н. 1908	1	4 волости.
				VIII. Завѣд. с.-х. складомъ Дм. Ив. Бундиновъ (г. Спасскъ).	Д.	2	—

Тамбовскій уѣздъ.

				II. Уѣздный агрономъ Аркад. Ник. Селезневъ (г. Тамбовъ).	В. 1911	1/2	Пригород. уч. 1/3 уѣзда.
				III. Завѣд. агроном. дѣлопр. Ив. Исид. Кулаковъ (г. Тамбовъ).	Н.	—	—
				IV. Участковые агрономы:			
				Влад. Евген. Громеко (с. Чакино).	С.	—	—
				Гиляр. Григ. Чернявскій (с. Верх.-Спасское).	С. 1889	1 1/2	—
				Влад. Ив. Гудвилловичъ (с. Сосновка).	С.	3/4	—
				Бор. Ив. Суворовъ (с. Токаревка).	С.	1	—
				Бор. Ал-дръ Александровъ (с. Пахотн. Уголь).	С.	1	—
				V. Сельско-хоз. старосты:			
				А. А. Биба (с. Сосновка).	Н.	—	—
				П. Б. Медвѣдевъ (с. Токаревка).	Н.	—	—
				И. И. Гущинъ (ст. Чакино; Р. У. ж. д.).	Н.	—	—
				А. С. Селянинъ (с. Верх.-Спасское).	Н.	—	—

Агрономическій персоналъ, содержимый на средства:

Государственнаго Казначейства.			Земствъ, казачьихъ войскъ и общественныхъ организаций.				
Наименованіе должностей, лицъ и мѣста жительства.	Образовательный цензъ и годъ окончания учебнаго заведенія.	Число лѣтъ службы въ настоящей должности.	Районъ дѣятельности.	Наименованіе должностей, лицъ и мѣста жительства.	Образовательный цензъ и годъ окончания учебнаго заведенія.	Число лѣтъ службы въ настоящей должности.	Районъ дѣятельности.
				В. Т. Лаченковъ (с. Пахотн.-Уголь).	Н.	—	»
				VII. Инструкторъ по полеводству Пав. Филип. Мериновъ (г. Тамбовъ).	Н.	2	—
				VIII. Завѣдывающ. с.-х. складомъ Алек. Наум. Наумовъ (д. Тамбовъ).	Н. 1905	1/2	—

Темниковскій уѣздъ.

III. Завѣд. агр. дѣлопроиз. Алек. Вас. Ивановъ (г. Темниковъ).	Н. 1896	4	—
Секретари с.-х. обществъ: Стрѣльниковаго Влад. Пав. Смирновъ (с. Ново-чадово).	В.	3	—
Крѣшинскаго Вас. Ив. Степановъ (с. Крѣуша).	Н.	2	—
IV. Участковые агрономы: Ник. Архип. Ивановъ (г. Темниковъ).	В. 1900	6	4 волости.
Дим. Павл. Лысовъ (с. Ермишь).	С. 1900	1	5 волостей.
Александръ Ив. Кувшиновъ (с. Стрѣльниково).	С. 1909	1/2	»
V. Сельско-хоз. старосты: Петр. Марц. Мандельбергъ (г. Темниковъ).	Н. 1906	1/4	—
Анат. Ив. Прудниковъ (с. Ермишь).	Н. 1901	1/2	—
VIII. Завѣдыв. с.-х. складами: Александръ Анд. Тошakovъ (с. Ермишь).	Н.	3	—
Ив. Ник. Федоровъ (г. Темниковъ).	Н.	3	—
Егор. Аван. Вѣринъ (г. Кадомъ).	Н.	4	—

Агрономическій персоналъ, содержимый на средства:

Государственнаго Казначейства.			Земствъ, казачьихъ войскъ и общественныхъ организацій.		
Наименованіе должностей, лицъ и мѣста жительства.	Образовательный цензъ и годъ окончанія учебнаго заведенія.	Районъ дѣятельности.	Наименованіе должностей, лицъ и мѣста жительства.	Образовательный цензъ и годъ окончанія учебнаго заведенія.	Районъ дѣятельности.

Усманскій уѣздъ.

			III. Завѣдыв. агрономич. дѣлопроизвод. Ал. Ник. Тетенгольцъ (г. Усмань).	Н.	1	—
			IV. Участковые агрономы:			
			Влад. Сем. Солопановъ (г. Усмань).	В. 1911	$\frac{3}{4}$	5 волостей.
			Алекс. Евстаф. Митрясовъ (ст. Добринка).	С. 1908	$1\frac{1}{4}$	$6\frac{1}{2}$ волостей.
			Конст. Алекс. Лобановъ (с. Березниковатка).	С.	—	—
			Евген. Алек. Агрономовъ (ст. Мордово).	В. 1911	$\frac{1}{4}$	4 волости.
			Мих. Георг. Лучебуль (с. Ниж. Матренка).	В. 1911	$\frac{3}{4}$	6 волостей.
			V. Сельско-хоз. старосты:			
			Елис. Никиф. Горбокъ (с. Березниковатка).	Н.	$\frac{3}{4}$	$2\frac{1}{2}$ волости.
			Алекс. Мих. Лазаревъ (ст. Добринка).	Н.	1	$6\frac{1}{2}$ волостей.
			Петръ Мих. Лазаревъ (с. Мордово).	Н.	$\frac{1}{4}$	4 волости.
			Тим. Триф. Савельевъ (с. Ниж. Матренка).	Н.	1	6 волостей
			VIII. Завѣдыв. сел.-хоз. складами:			
			Никита Ив. Федоровъ (г. Усмань).	Н.	$\frac{1}{4}$	—
			Ник. Ив. Ланыгинъ (ст. Добринка).	Н.	$\frac{1}{4}$	—

Шацкій уѣздъ.

			II. Уѣздный агрономъ Влад. Серг. Сабо (гор. Шацкъ).	В. 1907	3	—
			IV. Участковые агрономы:			
			Дим. Як. Кудряшовъ (с. Конобѣво).	С.	—	3 волости.
			Георг. Петр. Вѣтеръ (с. Кермись).	С.	—	3 волости.
			Ник. Вас. Федюшинъ (с. Уякосо).	С.	—	4 волости.

Агрономическій персоналъ, содержимый на средства:

Государственного Казначейства.			Земствъ, казачьихъ войскъ и общественныхъ организаций.				
Наименованіе должностей, лицъ и мѣста жительства.	Образовательный цензъ и годъ окончания учебнаго заведенія.	Число лѣтъ службы въ настоящей должности.	Районъ дѣятельности.	Наименованіе должностей, лицъ и мѣста жительства.	Образовательный цензъ и годъ окончания учебнаго заведенія.	Число лѣтъ службы въ настоящей должности.	Районъ дѣятельности.
				V. Сельско-хоз. старосты:			
				Степ. Фед. Шарашкинъ (г. Шацкѣ).	Н. 1910	2	—
				Ив. Ив. Мельниковъ.	Н. 1911	1	—
				Пав. Мих. Корнѣевъ (с. Кермистъ).	Н. 1911	1	—
				Орестъ Ив. Прудниковъ.	Н. 1911	1	—
				VII. Инструкторъ по луговодству Алексѣй Фирс. Куниловъ (с. Акушка).	С.	2	—

Тверская губернія.

I. Инспекторъ с.-х. Андрей Калининичъ Гвоздецкий (г. Тверь).	В. 1893	4½	Губернія.	I. Губернскій агрономъ Вакансія.	—	—	—
Губернскій агрономъ Земл. Ком. Григ. Як. Щербининъ (г. Тверь).	В. 1908	1	»	III. Завѣд. агрономич. дѣлопроизвод. Антонъ Капит. Флеровъ (г. Тверь).	В. 1902	1	—
VI. Специалисты:							
По культурѣ болотъ и луговодству Юрій Петр. Краснокутскій (г. Тверь).	В. 1908	1½	»				
По животноводству Оган. Назар. Атабекянцъ (гор. Тверь).	В. 1903	½	»				
VII. Инструкторы:							
По льнообработкѣ В. Криднеръ (г. Кострома).	С. 1911	¾	»				
По садоводству Пав. Порф. Кошелевъ (г. Тверь).	С. 1886	—	»				
IX. Завѣд. опытнымъ полемъ. Вакансія.							

Бѣжецкій уѣздъ.

				IV. Участковые агрономы:			
				Ив. Григ. Смѣлягинъ (г. Бѣжецкѣ).	С. 1908	1	5 волостей.
				Дан. Ал-др. Володзимирскій (с. Толстиково).	С. 1909	1	»

Агрономическій персоналъ, содержимый на средства:

Государственнаго Казначейства.				Земствъ, казачьихъ войскъ и общественныхъ организаций.			
Наименованіе должностей, лицъ и мѣста жительства.	Образовательный цензъ и годъ окончания учебнаго заведенія.	Число лѣтъ службы въ настоящей должности.	Районъ дѣятельности.	Наименованіе должностей, лицъ и мѣста жительства.	Образовательный цензъ и годъ окончания учебнаго заведенія.	Число лѣтъ службы въ настоящей должности.	Районъ дѣятельности.
				Валер. Вигт. Панковъ (с. Киверичи).	С. 1902	—	5 волостей.
				Ал-дръ Ив. Писаревъ (с. Ремешки).	С. 1908	1	»
				Рольф. Рудол. Камке (ст. Максатиха).	В. 1908	1	—
				V. Сельско-хоз. старосты:			
				Вас. Ив. Бабочкинъ (г. Бѣжецкъ).	С. 1910	1	—
				Анд. Матв. Боровой (с. Толстиково).	Н. 1910	—	—
				Ник. Фад. Бѣлокуровъ (с. Ремешки).	Н. 1904	1	—
				Вас. Фед. Дементьевъ (ст. Максатиха).	Н. 1910	1	—
				VII. Инструкторы:			
				По льноводству Филиппъ Филат. Думлеръ (гор. Бѣжецкъ).	Н. 1901	1	—
				По луговодству Петръ Ив. Ионасъ (г. Бѣжецкъ).	Н. 1904	—	—
				По садовод. и огородахъ. Оскаръ Фед. Раръ (г. Бѣжецкъ).	Н. 1901	1	—
				По хмѣлеводству. Вакансія.			
				По животноводству Петръ Густав. Лійвъ (г. Бѣжецкъ).	Н. 1908	1	Уѣздъ.
				Мастера по молочному хозяйству:			
				Карлъ Карл. Эглицъ (г. Бѣжецкъ).	Н. 1909	1	—
				Ник. Роман. Романовъ (г. Бѣжецкъ).	Н. 1910	1	Камандиров. по уѣзду.
				Вакансія. По льноводству Вакансія.			
				VIII. Завѣд. с.-х. складами:			
				Фед. Дмит. Соснинъ (г. Бѣжецкъ).	Н. 1898	3	—

Агрономический персонал, содержимый на средства:

Государственного Казначейства.				Земствъ, казачьихъ войскъ и общественныхъ организаций.			
Наименованіе должностей, лицъ и мѣста жительства.	Образовательный цензъ и годъ окончания учебнаго заведенія.	Число лѣтъ службы въ настоящей должности.	Районъ дѣятельности.	Наименованіе должностей, лицъ и мѣста жительства.	Образовательный цензъ и годъ окончания учебнаго заведенія.	Число лѣтъ службы въ настоящей должности.	Районъ дѣятельности.
				Вакансія.			
				(г. Киверичи).	—	—	—
				Вакансія.			
				(с. Ремешки).	—	—	—
				Вакансія.			
				(с. Максатиха).	—	—	—

Весьегонскій уѣздъ.

II. Агрономы Земл. Ком.	С.	—	Уѣздъ.	II. П. д. уѣзднаго агроном.	В.	1	Уѣздъ.
Георг. Алексѣев. Данковъ (г. Весьегонскъ).	1905			Бор. Ник. Васильевъ (г. Весьегонскъ).	1911		
V. Сельскохоз. староста Мих. Прокоп. Ксенофоновъ (с. Расторопово).	С.	1/2	»	III. Секретарь Николоренскаго с.-х. об-ва Ник. Ал-др. Спиридоновъ (ст. Грязовскъ).	С.	3	—
VII. Инструкторы:				IV. Участков. агрономъ			
По полеводству Серг. Дмитриев. Бойченко (с. Смердынь).	Н.	1 1/2	»	Вакансія.			
По луговодству Влад. Иван. Ивановъ (г. Красный Холмъ).	С.	1 1/2	»	(Сандово).			
По животноводству.				VII. Мастера по кормодобыванію:			
Вакансія.	1898			Вас. Мих. Новиковъ (г. Красный Холмъ).	Н.	2	—
				Георгій Ѳедоров. Петровский (г. Весьегонскъ).	Н.	1	—
				VIII. Служащ. при с.-х. складахъ:			
				г. Зайцевъ (г. Весьегонскъ).	Н.	1	—
				И. Д. Нарциссовъ (гор. Красн. Холмъ).	Н.	2	—
				В. В. Дроздовъ (с. Сандово).	Н.	4	—

Вышневолоцкій уѣздъ.

II. Агрономъ Земл. Ком.	В.	1 1/2	Вышневолоцк. и Осташковск. у.у.	II. Уѣздный агрономъ Дм. Петр. Васильевъ (г. В. Волочекъ).	С.	2	8 волостей.
Фридр. Франц. Мюрбергъ (г. Вышній-Волочекъ).	1910				1908		
V. Сельско-хоз. старосты Зем. Ком.:				IV. Участк. агрономы:			
Ник. Осип. Кольцовъ (с. Козлово).	Н.	3/4	Уѣздъ.	Алек. Мих. Бѣлинъ (с. Котлованъ-Парьевское).	В.	1	9 волостей.
Дм. Серг. Грошевъ (с. Покровское).	Н.	3/4	»	Конст. Анд. Архиповъ (с. Есеновичи).	С.	—	8 волостей.
VII. Инструкторъ по луговодству Ив. Ник. Казановскій (г. Вышній Волочекъ).	С.	1/2	»	VII. Инструкторъ по культурѣ болотъ и луговодству Сем. Ив. Поповъ (г. Вышній Волочекъ).	Н.	1/2	—
	1905				1908		

Агрономическій персоналъ, содержимый на средства:

Государственнаго Казначейства.				Земствъ, казачьихъ войскъ и общественныхъ организаций.			
Наименованіе должностей, лицъ и мѣста жительства.	Образовательный цензъ и годъ окончания учебнаго заведенія.	Число лѣтъ службы въ настоящей должности.	Районъ дѣятельности.	Наименованіе должностей, лицъ и мѣста жительства.	Образовательный цензъ и годъ окончания учебнаго заведенія.	Число лѣтъ службы въ настоящей должности.	Районъ дѣятельности.
				VIII. Завѣд. сельск.-хоз. складами; Ал-дръ Егор. Егеревъ (г. Вышній Волочекъ). Ник. Ѳед. Горскій (ст. Удомея). IX. Завѣд. зерноочист. и практи. пункт. Кузьминск. с.-х. об-ва «Самопомощь» Конст. Мат. Ивановъ (д. Стар. Радъ).	Н. Н. Н.	2 3 1	— — —
Зубцовскій уѣздъ.							
II. Агрономъ Земл. Ком. Ив. Серг. Бархатовъ (гор. Зубцовъ).	В. 1910	$\frac{3}{4}$	Уѣздъ.	VIII. Завѣд. с.-х. складомъ Тимоф. Нил. Нечаевъ (д. Логвино).	Н.	6	—
Калязинскій уѣздъ.							
				IV. Участков. агрономы: Влад. Ал-др. Николаевъ (г. Калязинъ). Бор. Дм. Кузнецовъ (с. Троица-Неровъ). VII. Мастеръ по культурѣ болотъ и луговодству Алек. Мих. Клочковъ (с. Талдаки). VIII. Завѣдыв. с.-х. складомъ Вл. Матв. Дягилевъ (г. Калязинъ).	С. С. С. Н.	1 $\frac{1}{2}$ — 13	5 волостей. » — —
Кашинскій уѣздъ.							
II. Агрономъ Земл. Ком. Карлъ Карл. Берингеръ (г. Кашинъ). V. Сельскохоз. старосты Земл. Ком.: Ник. Як. Мѣситовъ (с. Пищалькино). Викт. Потап. Харламовъ (г. Кашинъ). IX. Завѣдыв. льнодѣльной станціей Дмитр. Павл. Пастуховъ (с. Башвино).	В. 1910 Н. Н. С.	$\frac{1}{4}$ $\frac{3}{4}$ $\frac{3}{4}$ 3	Кашинскій и Калязинскій уу. Уѣздъ. » Опытн. станція.	IV. Участков. агрономы: Бор. Сем. Киселевъ (г. Кашинъ). Витол. Владисл. Полонскій (г. Кашинъ). VII. Мастеръ по культурѣ болотъ и луговодству Ив. Ив. Осиповъ (г. Кашинъ). VIII. Завѣд. с.-х. складомъ Мин. Як. Неклюдовъ (г. Кашинъ).	В. В. Н. Д.	$\frac{1}{2}$ $\frac{1}{2}$ $1\frac{1}{2}$ 15	$\frac{1}{2}$ уѣзда. » — —

Агрономическій персоналъ, содержимый на средства:

Государственнаго Казначейства.			Земствъ, казачьихъ войскъ и общественныхъ организацій.				
Наименованіе должностей, лицъ и мѣста жительства.	Образовательный цензъ и годъ окончания учебнаго заведенія.	Число лѣтъ службы въ настоящей должности.	Районъ дѣятельности.	Наименованіе должностей, лицъ и мѣста жительства.	Образовательный цензъ и годъ окончания учебнаго заведенія.	Число лѣтъ службы въ настоящей должности.	Районъ дѣятельности.

Корчевскій уѣздъ.

				II. Уѣздный агрономъ Мих. Иванов. Благовѣщенскій (г. Корчева).	С. 1896	14	Уѣздъ.
				VII. Мастеръ по культурѣ болотъ и луговодству Прок. Елисѣев. Духовскій (гор. Корчева).	Н. 1906	—	»

Новоторжскій уѣздъ.

II. Агрономъ Земл. Ком. Алек. Мих. Дунаевскій (г. Торжокъ).	В. 1910	1½	Уѣздъ	IV. Участковые агрономы:			
				Ник. Серг. Колтыпинъ (хут. близъ Торжка).	С. 1898	6½	6 волостей.
V. Сельско-хоз. староста Земл. Ком. Ант. Марк. Шмусюкъ (с. Кузовино).	Н. 1910	½	»	Ольга Мих. Канищева (им. Конюшенное).	В. 1910	¾	»
				VII. Мастеръ по культурѣ болотъ и луговод. Алекс. Яковл. Михайловъ (гор. Торжокъ).	Н.	—	—
				VIII. Завѣдыв. с.-х. складомъ и с.-х. мастерской Эдуардъ Георг. Сухоцкій (гор. Торжокъ).	С.	¾	—

Осташковскій уѣздъ.

VII. Инструкторъ по луговодству Викт. Ив. Охотниковъ (г. Осташковъ).	С. 1910	½	Уѣздъ.	II. Уѣздный агрономъ Карлъ Максимил. Хомяковскій (г. Осташковъ).	В.	1¼	½ уѣзда.
				IV. Участковый агрономъ Мих. Дм. Чехедѣевъ (пос. Семижаровъ).	С. 1907	1/3	»
				VII. Мастеръ по культурѣ болотъ и луговодству Ник. Дмитр. Григорьевъ (гор. Осташковъ).	Н.	—	—
				VIII. Завѣд. с.-х. складами:			
				Ольга Вас. Ширяева (г. Осташковъ).	С.	1½	—
				г. Евстигнѣевъ (пос. Семижаровъ).	Н.	—	—

Ржевскій уѣздъ.

II. Агрономъ Земл. Ком. Пав. Ив. Звягинцевъ (гор. Ржевъ).	В. 1908	1¾	Уѣздъ.	IV. Участков. агрономы:			
				Ник. Серг. Богдановъ (г. Ржевъ).	С. 1908	1	1-й участокъ.
V. Сел-хоз. староста Земл. Ком. Юліусъ Клубисъ (д. Хлыстово).	Н.	¼	»	Гансъ Петр. Айнсонъ	С. 1907	—	2-й »

Агрономическій персоналъ, содержимый на средства:

Государственнаго Казначейства.				Земствъ, казачьихъ войскъ и общественныхъ организаций.			
Наименованіе должностей, лицъ и мѣста жительства.	Образовательный цензъ и годъ оконченія учебнаго заведенія.	Число лѣтъ службы въ настоящей должности.	Районъ дѣятельности.	Наименованіе должностей, лицъ и мѣста жительства.	Образовательный цензъ и годъ оконченія учебнаго заведенія.	Число лѣтъ службы въ настоящей должности.	Районъ дѣятельности.
Ив. Ив. Звайзжитъ (д. Андрино).	Н. 1907	3/4	Уѣздъ.	VIII. Завѣдыв. с.-х. складами:			
VII. Инструкторы:				Вас. Ив. Лопуховъ (с. Сѣтьково).	Н.	10	—
По луговодству Ник. Ник. Розовъ (гор. Ржевъ).	В. 1911	—	»	Ив. Вас. Немповъ (с. Сѣтьково).	Н.	2	—
По с.-х. машиностроенію Дм. Григор. Горбенко (г. Ржевъ).	Н. 1909	1/2	»	Ал-дръ Аван. Виноградовъ (ст. Оленнино).	Н.	1	—
				Ив. Пет. Истоминъ (с. Ельца).	Н.	1	—
				Вл. Густ. Вурстъ (с. Азарово).	Н.	8	—
				Екат. Ѳед. Рагозина (с. Васильевское).	Н.	8	—
Старицкій уѣздъ.							
II. Агрономъ Земл. Ком. Стоянъ Антон. Антоновъ (г. Старица).	В. 1908	1/2	Уѣздъ.	III. Завѣдыв. агрономич. дѣлопроизвод. Конст. Ив. Хохловъ (с. Зелино).	Н. 1890	2	—
V. Сельско-хоз. старосты Земл. Ком.:				VIII. Завѣдыв. с.-х. складомъ Сем. Петр. Смирновъ (г. Старица).	Н.	1	—
Герас. Пет. Сѣдовъ (д. Бакшеево).	Н. 1910	1/2	»				
Освальдъ Пет. Савкъ (с. Луковниково).	Н. 1911	1/2	»				
Тверской уѣздъ.							
V. Сельскохоз. староста Земл. Ком. Петръ Ив. Саулить (с. Неготино).	Н. 1910	3/4	Уѣздъ.	IV. Участков. агрономы:			
				Ал-дръ Ив. Манухинъ (г. Тверь).	В. 1892	2	Двѣ пригородн. волости.
				Петръ Як. Воронковъ (д. Симоново).	С. 1896	1	4 сѣверныя вол.
				Пав. Петр. Апановичъ (с. Тургиново).	В. 1909	1	4 южн. вол.
				Ник. Вас. Амосовъ (с. Городня)	С. 1909	1	4 восточн. вол.
				Влад. Георг. Каренинъ (с. Новинки).	С. 1904	1	3 западн. вол.
				V. Сельскохоз. староста Ник. Петр. Комаровъ (г. Тверь).	Н.	—	—

Агрономическій персоналъ, содержимый на средства:

Государственнаго Казначейства.				Земствъ, казачьихъ войскъ и общественныхъ организацій.			
Наименованіе должностей, лицъ и мѣста жительства.	Образовательный цензъ и годъ окончания учебнаго заведенія.	Число лѣтъ службы въ настоящей должности.	Районъ дѣятельности.	Наименованіе должностей, лицъ и мѣста жительства.	Образовательный цензъ и годъ окончания учебнаго заведенія.	Число лѣтъ службы въ настоящей должности.	Районъ дѣятельности.
				VII. Мастера:			
				По культурѣ болотъ и луговодству Ив. Абрамов. Маіоровъ («им. Пуршево»).	Н.	—	—
				По маслосѣлю Ив. Яв. Булановъ (Каблуково).	Н. 1911	1	—

Тульская губернія.

I. Уполномочен. по с.-х. части Серг. Григор. Топорковъ (г. Тула).	В. 1884	7	Губернія.	I. Губернскій агрономъ Алекс. Андр. Трифоновъ (гор. Тула).	В. 1903	6½	Губернія.
Губ. агр. Земл. Ком. Ив. Ив. Осиповъ (г. Тула).	В. 1910	½	»	Помощникъ его Влад. Алекс. Буланже (г. Тула).	В. 1910	3	»
VI. Специалисты:				III. Завѣдывающій агрономич. дѣлопроизвод. Соф. Бор. Шишкова (г. Тула).	С.	7½	—
По энтомологіи А. А. Солоцько (г. Тула).	В. 1907	2	»	VII. Инструкторъ по пчеловодству Серг. Ѳед. Обуховъ (г. Тула).	Н.	1	—
По животноводству Георг. Ив. Подберескій (г. Тула).	В. 1908	2½	»	VIII. Завѣд. губерн. с.-х. складомъ Ал-дръ Олим. Ерофеевъ (г. Тула).	С.	4	—
По пчеловодству Анат. Степанов. Буткевичъ (гор. Тула).	С.	¼	»				
VII. Инструкторы:							
По полеводству Георг. Ив. Димиковъ (г. Тула).	С. 1919	1	»				
По садовод. Дм. Алекс. Богородскій (г. Тула).	Н. 1880	12	»				
Фед. Яковл. Штраусъ г. Тула).	Н. 1907	6	»				
По прикл. энтомологіи Н. П. Трусова (г. Тула).	В. 1910	1	»				

Алексинскій уѣздъ.

П. Агрономъ Земл. Ком. Иліод. Ник. Грамолинъ (ст. Суходоль).	В. 1910	¼	Уѣздъ.	II. Уѣздный агрономъ Петръ Васильев. Савельевъ (гор. Алексинъ).	С. 1898	8	Уѣздъ.
VII. Инструкторы Земл. Ком.:				III. Секретарь Алексинскаго с.-х. об-ва Алекс. Петр. Подбельскій (гор. Алексинъ).	Н. 1897	—	—
По полевод. Ник. Иван. Лысенко (с. Нечаево).	С. 1899	1¾	»	Секретарь Нечаевскаго с.-х. о-бва П. Стабуло	Д.	—	—
По пчеловодству Яковъ Никит. Филипповъ (с. Домвино).	Н. 1910	1	»	VIII. Завѣд. с.-х. складомъ Яковъ Романов. Берзинъ (г. Алексинъ).	Н.	3	—

Агрономическій персоналъ, содержимый на средства:

Государственнаго Казначейства.			Земствъ, казачьихъ войскъ и общественныхъ организаций.				
Наименованіе должностей, лицъ и мѣста жительства.	Образовательный цензъ и годъ окончания учебнаго заведенія.	Число лѣтъ службы въ настоящей должности.	Районъ дѣятельности.	Наименованіе должностей, лицъ и мѣста жительства.	Образовательный цензъ и годъ окончания учебнаго заведенія.	Число лѣтъ службы въ настоящей должности.	Районъ дѣятельности.

Богородицкій уѣздъ.

II. Агрономъ Земл. Ком. Конст. Петров. Ивановъ (с. Никитское).	В. 1910	1/2	6 волостей.	II. Уѣздн. агрономъ Петръ Ник. Евстафьевъ (г. Богородицкъ).	В. 1908	2 1/4	Уѣздъ.
Вас. Дмитриевъ. Волошинъ (г. Богородицкъ).	В. 1910	1/4	10 волостей.	III. Секретарь Прудовскаго с.-х. об-ва Дмитр. Алекс. Ильинскій (с. Новгородское).	С. 1898	2	1 волость.
V. Мастера по маслодѣлю при Земл. Ком.: Мих. Петр. Рысинъ (д. Турды).	Н. 1906	1	Уѣздъ.	V. Сельскохоз. староста Семень Алексѣев. Комисаровъ (с. Черняевка).	Н.	2 2/3	»
Федоръ Степанов. Голенкинъ (д. Малая Огаревка).	Н. 1904	1/2	3 южныхъ волости.				
VII. Инструкторы Земл. Ком.: По полевод. Андрей Ив. Поретъ (с. Новгородское).	Н. 1907	1 1/2	3 волости.				
Иванъ Яковл. Чернышевъ (с. Высотское).	Н. 1909	—	10 волостей.				
По садоводству Августъ Генновичъ Паррисъ (с. Дѣдилово).	Н. 1908	—	4 волости.				

Бѣлевскій уѣздъ.

VII. Инструкторъ по полевод. Земл. Ком. Митроф. Ник. Улитинъ (с. Мошаенки).	Н. 1905	1 1/2	Уѣздъ.	II. Уѣздный агрономъ Серг. Афиногенов. Брушлинскій (г. Бѣлевъ).	В. 1906	1/2	Уѣздъ.
				VIII. Завѣд. с.-х. складомъ Пав. Алексѣев. Будыкинъ (г. Бѣлевъ).	Д.	3	—

Веневскій уѣздъ.

VII. Инструкторъ по полеводству при Земл. Ком. Алексѣй Иван. Юренковъ (с. Юдино).	С. 1905	1/2	Уѣздъ.	III. Секретарь Бѣлгородищенскаго с.-х. об-ва Фед. Филипповичъ Филипповъ (с. Бѣльцы).	Н. 1906	2	—
				VIII. Завѣд. с.-х. складомъ Конст. Конст. Рыбинъ (г. Веневъ).	Н.	1	—

Епифанскій уѣздъ.

II. Агрономъ Земл. Ком. Ник. Ник. Узбяковъ (ст. Клекотки).	С. 1905	1 3/4	Уѣзда.	II. Уѣздный агрономъ Ник. Влад. Дарскій (гор. Епифанъ).	В. 1910	1	Уѣздъ.
--	------------	-------	--------	---	------------	---	--------

Агрономическій персоналъ, содержимый на средства:

Государственнаго Казначейства.			Земствъ, казачьихъ войскъ и общественныхъ организаций.				
Наименованіе должностей, лицъ и мѣста жительства.	Образовательный цензъ и годъ окончания учебнаго заведенія.	Число лѣтъ службы въ настоящей должности.	Районъ дѣятельности.	Наименованіе должностей, лицъ и мѣста жительства.	Образовательный цензъ и годъ окончания учебнаго заведенія.	Число лѣтъ службы въ настоящей должности.	Районъ дѣятельности.
V. Мастера маслодѣлія при Земл. Ком.:							
Серг. Вас. Шаровъ (Роткинскій поселокъ).	Н. 1905	1	Уѣздъ.				
Серг. Яковл. Наумовъ (с. Бобрйки).	Н. 1910	3/4	3 волости.				
VII Инструкторы при Земл. Ком.:							
По полеводству:							
Конст. Ник. Шейкинъ (с. Бобрйки).	Н. 1904	1 1/2	9 волостей				
Анатолій Павл. Березовскій (с. Бучалки).	Н. 1907	1 1/2	6 волостей.				
Вас. Игнат. Ереминъ (ст. Бобрйки).	Н. 1908	3/4	»				
Мих. Мих. Купріяновъ (ст. Клеточки).	Н. 1908	3/4	»				
По садоводству							
Мих. Лукничъ Грухаль (с. Каменка).	Н. 1908	1 1/2	4 волости.				
Троф. Сергѣев. Нечаевъ.	Н. 1910	1 1/2	3 волости.				

Ефремовскій уѣздъ.

II. Агрономъ Земл. Ком. Тих. Павл. Макушенко (с. Сергѣевское).	С. 1905	3/4	Уѣздъ.	II. Уѣздный агрономъ В. Н. Крыловъ (г. Ефремовъ).	С. 1910	1/4	Уѣздъ.
V. Мастера маслодѣлія при Земл. Ком.:				VII. Инструкторъ по садовод. Г. Э. Мурнекъ (с. Овсянниково).	Н.	1/2	—
Степанъ Дмитр. Зыговъ (с. Яндовка).	Н. 1911	1/4	8 волостей.	VIII. Завѣд. с.-х. складомъ Ник. Степан. Полуэктовъ (г. Ефремовъ).	Н. 1905	7	—
Семень Алекс. Ремизонцевъ (Любимовскій поселокъ).	Н. 1910	1/2	5 волостей.				
VII. Инструкторъ по полевод. при Земл. Ком. Никита Кузьмичъ Макушенко (с. Овсянниково).	Н. 1904	—	4 волости.				

Каширскій уѣздъ.

II. Агрономъ Земл. Ком. Ник. Александр. Кирѣйскій (с. Жежелни).	В. 1892	1 3/4	Вепевскій и Каширскій уу.	VIII. Завѣд. с.-х. складомъ Марія Васильевна Кателкина (г. Кашира).	Н.	12	—
---	------------	-------	---------------------------	---	----	----	---

Агрономическій персоналъ, содержимый на средства:

Государственнаго Казначейства.				Земствъ, казачьихъ войскъ и общественныхъ организацій.			
Наименованіе должностей, лицъ и мѣста жительства.	Образовательный цензъ и годъ оконченія учебнаго заведенія.	Число лѣтъ службы въ настоящей должности.	Районъ дѣятельности.	Наименованіе должностей, лицъ и мѣста жительства.	Образовательный цензъ и годъ оконченія учебнаго заведенія.	Число лѣтъ службы въ настоящей должности.	Районъ дѣятельности.
V. Мастеръ маслодѣлія при Земл. Ком. Мих. Мих. Мотасовъ (с. Кишкино).	Н. 1911	1/4	4 волости.				
VII. Инструкторъ по полевод. Земл. Ком. Емельянъ Иванов. Ковальчукъ (с. Жежельня).	Н. 1908	3/4	»				
Крапивенскій уѣздъ.							
II. Агрономъ Земл. Ком. Серг. Ник. Купріяновъ (с. Потемкино).	С. 1909	3/4	Уѣздъ.	III. Секретари с.-х. об-въ: Серг. Алекс. Харитоновъ (с. Тросно).	Д.	—	Костомаровск. с.-х. об-во.
VII. Инструкторъ по полевод. при Земл. Ком. Ив. Александр. Степановъ (с. Львово).	Н. 1907	—	2 волости.	Петръ Петров. Соборновъ (с. Селиваново).	Н. 1900	2	Перевалокск. с.-х. об-во.
				VIII. Завѣд. с.-х. складомъ Переволокского с.-х. об-ва Ник. Ив. Елатомцевъ (с. Селиваново).	Н. 1901	2	»
Новосильскій уѣздъ.							
II. Агрономъ Земл. Ком. Алек. Иван. Масленниковъ (с. Паньково).	С. 1908	3/4	Уѣздъ.	II. Уѣздный агрономъ Фрицъ Фрицев. Рошевицъ (г. Новосиль).	С. 1902	—	Уѣздъ.
IX. Завѣд. Шатиловской с.-х. оп. станціей Ал-дръ Никандр. Лебеядцевъ (г. Новосиль).	В. 1904	5	Оп. станція.	VIII. Завѣд. с.-х. складомъ Алекс. Алекс. Есьевъ (г. Новосиль).	Н. 1896	3	—
Помощникъ его Петръ Иван. Лисицынъ (г. Новосиль).	В. 1903	3	»				
Одоевскій уѣздъ.							
				II. Уѣздный агрономъ Ник. Александр. Турчаниновъ (г. Одоевъ).	С. 1905	1	Уѣздъ.
				III. Секретарь Ивицкаго с.-х. об-ва Влад. Андр. Буткевичъ (с. Буландино).	С. 1911	2	—
				VII. Инструкторъ по садовод. Гер. Бор. Мартыновъ (с. Буландино).	Н. 1905	1	—
				VIII. Завѣд. с.-х. складомъ Ѳед. Прокоф. Ѳедоровъ (с. Ивицкое).	Н.	7	—

Агрономическій персоналъ, содержимый на средства:

Государственнаго Казначейства.				Земствъ, казачьихъ войскъ и общественныхъ организацій.			
Наименованіе должностей, лицъ и мѣста жительства.	Образовательный цензъ и годъ окончания учебнаго заведенія.	Число лѣтъ службы въ настоящей должности.	Районъ дѣятельности.	Наименованіе должностей, лицъ и мѣста жительства.	Образовательный цензъ и годъ окончания учебнаго заведенія.	Число лѣтъ службы въ настоящей должности.	Районъ дѣятельности.

Тульскій уѣздъ.

II. Агрономъ Земл. Ком. Дмитрій Ник. Волковъ (г. Тула).	С. 1883	1 3/4	Уѣздъ.	II. Уѣздный агрономъ Серг. Ив. Новиковъ (г. Тула).	В. 1907	2 1/2	Уѣздъ.
V. Мастера маслодѣлія при Земл. Ком.:				III. Секретари с.-х. об-въ:			
Авг. Иван. Клааръ (с. Рвы).	Н. 1908	—	»	Наз. Алекс. Грусевичъ (с. Лайшево).	С. 1908	—	Боловниковское с.-х. об-во.
Ник. Ник. Жерновъ (с. Присады).	Н. —	—	»	Анна Ив. Жигарева (тамъ же).	С. 1909	—	
VII. Инструкторы:				Дмитрій Вас. Орловъ (с. Дубни).	Н. —	1	Дубковское с.-х. об-во.
По полеводству при Земл. Ком.:							
Бор. Влад. Грамолинъ (с. Присады).	С. 1908	1 1/2	»				
Иосифъ Петров. Холмскій (с. Рвы).	С. 1904	1 1/2	»				
По пчеловодству							
Вас. Іудов. Денисовъ (с. Ивановка).	Н. 1894	1 1/2	Крапивенск. и Тульскій у.у.				
Влад. Петров. Пуцято (с. Присяды).	Н. 1910	1/2	Уѣздъ.				

Чернскій уѣздъ.

II. Агрономъ Земл. Ком. Влад. Иван. Цылко (г. Чернь).	В. 1911	1/2	Уѣздъ.				
VII. Инструкторъ по полевод. при Земл. Ком. Степ. Тимофеев. Волковъ (д. Серичевка-Ржавка).	Н. 1882	1/4	»				

Уфимская губернія.

I. Губернскій агрономъ Земл. Ком. Серг. Ив. Воробьевъ (г. Уфа).	В. 1893	1	Губернія.	I. Губернскій агрономъ Григ. Вас. Резанцевъ (г. Уфа).	В. 1906	2	—
V. Сельскохоз. старосты Земл. Ком.:				Помощникъ его Иванъ Лавр. Орловъ (г. Уфа).	В. 1907	2	—
Ив. Хар. Андреевъ (г. Уфа).	Н. —	1	»	III. Завѣдыв. агрономич. дѣлопроизвод. Вас. Дмитр. Мельниковъ (г. Уфа).	С. 1910	1 1/4	—
Иосифъ Григорьев. Копаневъ (г. Уфа).	Н. 1910	1	—	VII. Инструкторы:			
				По маслодѣлію А. И. Николаевъ (г. Уфа).	Н. —	2/3	—

Агрономическій персоналъ, содержимый на средства:

Государственнаго Казначейства.			Земствъ, казачьихъ войскъ и общественныхъ организаций.				
Наименованіе должностей, лицъ и мѣста жительства.	Образовательный цензъ и годъ окончания учебнаго заведенія.	Число лѣтъ службы въ настоящей должности.	Районъ дѣятельности.	Наименованіе должностей, лицъ и мѣста жительства.	Образовательный цензъ и годъ окончания учебнаго заведенія.	Число лѣтъ службы въ настоящей должности.	Районъ дѣятельности.
По животноводству Вас. Ал-др. Фонъ-Вилькенъ (г. Уфа).	В. 1907	1½	—	По пчеловодству А. А. Юрьевъ (г. Уфа).	С.	2/3	—
По молочному хозяйству при Земл. Ком. Ив. Степ. Рословъ (г. Уфа).	С. 1879	1	—	По кустарному производству Б. Д. Сабанѣевъ (г. Уфа).	В.	2/3	—
По пчеловодству при Земл. Ком. Ф. П. Рымшо-Кольбко (г. Уфа).	С.	½	—	В. В. Огарковъ (Катавъ Иван. зав.).	С.	2	—
По птицеводству Вл. Ник. Фофановъ (г. Уфа, Отд. Импер. Росс. О-ва с.-х. птицевод.).	С. 1902	3	—	УИИ. Завѣд. с.-х. складомъ А. С. Семеновъ (г. Уфа).	С.	1½	—
По молочному хозяйству Вяч. Влад. Выленсинскій (г. Уфа).	Н. 1907	2	—				

Белебеевскій уѣздъ.

П. Агрономъ Земл. Ком. Алек. Конст. Евлампіевъ (г. Белебей).	С. 1897	2	—	П. Уѣздный агрономъ Вакансія.			
V. Сельскохоз. старосты: Пав. Ив. Болыбокъ.	Н. 1910	1	—	III. Завѣдыв. агроном. дѣлопроизвод. Вас. Алек. Поскребаловъ (г. Белебей).	Н. 1900	1¼	—
Мих. Вас. Гусевъ.	Н. 1909	1	—	IV. Участков. агрономы: Сулг. - Гир. Арасл. - Гиреевъ Тайчиновъ (д. Буздякъ).	Н. 1899	1	—
				Ал-дръ Сем. Ананьевъ (ст. Раевка).	С.	½	—
				Вас. Павл. Коровинъ (с. Бакалы).	С.	1	—
				Ал-дръ Тим. Уваровъ (ст. Пріютово).	С.	¾	—
				Мих. Фед. Петровъ (с. Верх-Троицкое).	С.	½	—
				Мих. Дм. Можаровскій (д. Киргизъ-Маяки).	С.	½	—
				Мих. Ник. Самохинъ (с. Чекмагушъ).	С.	1/3	—
				V. Сельско-хоз. староста Вас. Григ. Дубенскій-Невструевъ (г. Белебей).	Н. 1892	¼	—

Агрономическій персоналъ, содержимый на средства:

Государственнаго Казначейства.				Земствъ, казачьихъ войскъ и общественныхъ организацій.			
Наименованіе должностей, лицъ и мѣста жительства.	Образовательный цензъ и годъ окончания учебнаго заведенія.	Число лѣтъ службы въ настоящей должности.	Районъ дѣятельности.	Наименованіе должностей, лицъ и мѣста жительства.	Образовательный цензъ и годъ окончания учебнаго заведенія.	Число лѣтъ службы въ настоящей должности.	Районъ дѣятельности.
				VII. Инструкторы:			
				По сельскому хозяйству Мирвал. Виллар. Нагаевъ (г. Белебей).	Н. 1908	¼	—
				По коопераціи Евг. Алек. Казариновъ (г. Белебей).	С. 1905	½	—
				По пчеловодству Ник. Григ. Эделевъ г. Белебей).	Н. 1883	13½	—
				VIII. Завѣд. с.-х. складомъ Ив. Дм. Поповъ (г. Белебей).	Н. 1879	1½	—
				IX. Завѣд. опыт. полемъ при Белебеевск. низш. с.-х. школѣ В. П. Орловъ (ст. Аксеново).	С.	—	—

Бирскій уѣздъ.

II. Агрономъ Земл. Ком. Эвальдъ Герм. Ольманъ (г. Бирскъ).	В. 1893	1½	—	II. Уѣздный агрономъ Вакансія.			
V. Сел.-хоз. старосты Земл. Ком.:				III. Завѣдыв. агрономич. дѣлопроизвод. П. В. Бурматовъ (г. Бирскъ).	С. 1910	²/₃	—
Петръ Дав. Пелсисъ.	Н. 1910	1	—	IV. Участков. агрономы:			
Петръ Зинов. Прозоровъ.	Н.	1	—	А. Д. Мансуровъ (с. Черкауль).	С. 1908	2½	5 волостей.
				В. А. Пронинъ (с. Аскинъ).	С. 1886	¾	8 волостей.
				П. М. Поповъ (с. Дюртюлли).	С. 1895	2	7 волостей.
				А. И. Сѣдойкинъ (с. Бураево).	С. 1910	²/₃	5 волостей.
				И. А. Ледневскій (с. Н. Троицкое).	С. 1908	½	»
				М. М. Карчевскій (с. Касево).	С. 1885	½	»
				Ө. М. Чистяковъ (с. Емашъ-Павлов.).	С. 1909	¼	»
				V. Сел.-хоз. старосты:			
				М. А. Мишенькинъ (с. Черкауль).	Н. 1909	1	»
				А. Я. Сюткинъ (с. Аскинъ).	Н. 1900	¾	—

Агрономическій персоналъ, содержимый на средства:

Государственнаго Казначейства.			Земствъ, казачьихъ войскъ и общественныхъ организаций.				
Наименованіе должностей, лицъ и мѣста жительства.	Образовательный цензъ и годъ окончания учебнаго заведенія.	Число лѣтъ службы въ настоящей должности.	Районъ дѣятельности.	Наименованіе должностей, лицъ и мѣста жительства.	Образовательный цензъ и годъ окончания учебнаго заведенія.	Число лѣтъ службы въ настоящей должности.	Районъ дѣятельности.
				Г. И. Каменевъ (с. Дюртюлли).	Н. 1902	5/6	—
				Н. Г. Амангельдовъ (с. Бураево).	Н. 1903	2/3	—
				К. С. Раковъ (с. Нов. Троицкое).	Н. 1907	1/2	—
				П. К. Стромовъ (д. Касево).	Н. 1906	1/4	—
				А. А. Чирковъ (с. Емашъ).	Н. 1907	1/4	—
				VIII. Завѣд. с.-х. складами:			
				А. И. Зуевъ (г. Бирскъ)	Н. 1903	7	—
				М. Ф. Кощеевъ (с. Дюртюлли).	Н. 1900	5	—
				Н. И. Ивановъ (с. Черануль).	Н. 1902	1	—
				А. К. Большаковъ (с. Бураево).	Н.	1/6	—
				И. П. Чирковъ (с. Асвинь).	Н. 1906	1	—
				IX. Служащій при с.-х. фермѣ П. П. Хмѣлевъ (г. Бирскъ).	Н. 1905	1/6	—

Златоустовскій уѣздъ.

				II. Уѣздный агрономъ Вас. Конст. Жарковъ (с. Месягутово).	С. 1901	4	—
				III. Завѣд. агрономич. дѣлопроизвод. Як. Самс. Соловьевъ (г. Златоустъ).	С. 1896	6	—
				Секретарь Сальевского с.-х. об-ва Матв. Ник. Мокроусовъ (с. Сальевка).	Н. 1890	5	—
				IV. Участков. агрономы:			
				Фил. Пет. Сомовъ (с. Нов. Бѣлокатскій).	В.	1/2	—
				V. Монтеры:			
				Петръ Тим. Юргаловъ (с. Месягутово).	Н. 1908	3	—

Агрономическій персоналъ, содержимый на средства:

Государственнаго Казначейства.				Земствъ, казачьихъ войскъ и общественныхъ организацій.			
Наименованіе должностей, лицъ и мѣста жительства.	Образовательный цензъ и годъ окончания учебнаго заведенія.	Число лѣтъ службы въ настоящей должности.	Районъ дѣятельности.	Наименованіе должностей, лицъ и мѣста жительства.	Образовательный цензъ и годъ окончания учебнаго заведенія.	Число лѣтъ службы въ настоящей должности.	Районъ дѣятельности.
				Фил. Анис. Васильевъ (с. Дуванъ).	Н. 1904	5½	—
				VIII. Завѣдыв. с.-х. складами:			
				Григ. Андр. Швалевъ (с. Дуванъ).	Н. 1902	9½	—
				Ал-дръ Ив. Рузе (с. Месягутово).	Н.	4	—

Мензелинскій уѣздъ.

II. Агрономъ Земл. Ком. Пав. Ив. Кирѣевъ (гор. Мензелинскъ).	С.	—	Уѣздъ.	II. Уѣздный агрономъ Святосл. Вас. Сосѣдовъ (г. Мензелинскъ).	В. 1911	1	—
V. Сельско-хоз. староста Земл. Ком. Иванъ Сергѣев. Чигвинцевъ (г. Мензелинскъ).	Н. 1910	1	»	III. Завѣдующій агроном. дѣлопроизвод. Мих. Ив. Самосадкинъ (г. Мензелинскъ).	Н. 1899	1	—
				IV. Участков. агрономы:			
				Ив. Пав. Винокуровъ (Пригор. Заинскъ).	С. 1910	1	—
				Алекс. Серг. Коноваловъ (д. Левашевка).	С. 1908	3	—
				V. Сельско-хоз. старосты:			
				Дан. Яковл. Коршуновъ (г. Мензелинскъ).	Н. 1902	1	Мензелинск. участокъ.
				Фед. Вас. Сольвьевъ приг. Заинскъ).	Н. 1901	1	Заинск. уч.
				Григ. Панф. Пряхинъ (д. Левашевка).	Н. 1899	1	—
				Кирил. Ив. Поваренковъ (д. Пойсево).	Н. 1902	1	—
				VII. Инструкторы:			
				По коопераціи Влад. Вас. Колесниковъ (гор. Мензелинскъ).	Н. 1881	1	—
				По маслодѣлю Григ. Андриан. Борисовъ (д. Н. Минькино).	Н. 1905	1	—
				VIII. Завѣдыв. с.-х. складами:			
				Христоф. Мих. Мольскій (г. Мензелинскъ).	Д.	—	—

Агрономическій персоналъ, содержимый на средства:

Государственнаго Казначейства.				Земствъ, казачьихъ войскъ и общественныхъ организаций.			
Наименованіе должностей, лицъ и мѣста жительства.	Образовательный цензъ и годъ окончания учебнаго заведенія.	Число лѣтъ службы въ настоящей должности.	Районъ дѣятельности.	Наименованіе должностей, лицъ и мѣста жительства.	Образовательный цензъ и годъ окончания учебнаго заведенія.	Число лѣтъ службы въ настоящей должности.	Районъ дѣятельности.
				Помощники его:			
				Мат. Алекс. Колесниковъ (г. Мензелинскъ).	Н. 1896	1	—
				Серг. Анд. Панковъ (Приг. Заипскъ).	Н. 1895	1	—
				Сераніонъ Гавр. Талановъ (с. Мысовые Челны).	Н. 1893	1	—
				Гавр. Ник. Клещевниковъ (с. Шуганъ).	Н. 1893	4	—

Стерлитамакскій уѣздъ.

V. Сельско-хоз. староста Земл. Ком. Ник. Вас. Пуховъ (г. Стерлитамакъ).	Н. 1909	1	Уѣздъ.	П. Уѣздный агрономъ Ив. Ив. Силинъ (гор. Стерлитамакъ).	С. 1888	20	—
				III. Завѣдующій агрономич. дѣлопроизвод. Ив. Ив. Павловъ (г. Стерлитамакъ).	Н. 1894	4	—
				IV. Участков. агрономы: Мих. Мих. Закржевскій (д. Ишлы).	С.	2½	—
				Серг. Ив. Воробьевъ (с. Табынскъ).	В.	2	—
				Ал-дръ Ник. Коренцій (с. Мелеузь).	С.	1	—
				Владиславъ Ксаверьев. Гласко (с. Федоровка).	С.	½	—
				V. Сельскохоз. старосты: Карпъ Тим. Тюкинъ (г. Стерлитамакъ).	Н. 1907	3	—
				Степ. Ив. Поспѣловъ (д. Ишлы).	Н. 1910	1	—
				Вились Брушніекъ (с. Федоровка).	Н. 1910	1	—
				Зіянгиръ Ижбулдинъ (с. Мелеузь).	Н. 1909	2	—
				VII. Инструкторы: По пчеловодству Ник. Алек. Шкляевъ (г. Стерлитамакъ).	Н.	2	—
				По садоводству Ив. Рѣшетниковъ (г. Стерлитамакъ).	Н.	2	—

Агрономическій персоналъ, содержимый на средства:

Государственного Казначейства.				Земствъ, казачьихъ войскъ и общественныхъ организаций.			
Наименованіе должностей, лицъ и мѣста жительства.	Образовательный цензъ и годъ окончания учебнаго заведенія.	Число лѣтъ службы въ настоящей должности.	Районъ дѣятельности.	Наименованіе должностей, лицъ и мѣста жительства.	Образовательный цензъ и годъ окончания учебнаго заведенія.	Число лѣтъ службы въ настоящей должности.	Районъ дѣятельности.
				VIII. Завѣд. сельско-хоз. складами:			
				Ал-дръ Ник. Сукинъ (г. Стерлитамакъ).	С.	2	—
				Ив. И. Брандтъ (с. Архангельское).	—	2½	—
				Ив. Тим. Тимечкинъ (с. Мелеузъ).	Н.	¼	—
				Степ. Ив. Узелковъ (с. Табынскъ).	Н.	4	—
				Пав. Алек. Крыловъ (д. Ишлы).	Н.	2	—
				Тих. Як. Дильдинъ (с. Федоровка).	Н.	3½	—
Уфимскій уѣздъ.							
II. Агрономъ Земл. Ком. Вас. Ив. Аргентовскій (г. Уфа).	С. 1887	3	—	II. Уѣздный агрономъ Пав. Ник. Халтуринъ (г. Уфа).	С. 1879	6	—
V. Мих. Фед. Шилинъ (г. Уфа).	Н. 1902	1	—	IV. Участковые агрономы:			
				Алек. Ник. Тороповъ (ст. Чишмы).	С. 1906	2	—
				Ал-дръ Лук. Степановъ (Иглино).	С. 1881	2	—
				Фед. Степ. Морозовъ (Благовѣщен. завод.).	С. 1892	1	—
				V. Сельскохоз. староста Шевчукъ (ст. Чишма).	Н. 1900	1	—
				VIII. Завѣд. с.-х. складомъ Ив. Ив. Морозовъ (г. Уфа).	С. 1896	4	—
				IX. Завѣдыв. показат. полемъ Иванъ Ник. Григорьевъ (с. Булгаково).	С. 1901	1	—
Харьковская губернія.							
I. Инспекторъ с.-х. Григ. Вас. Блишниковъ (г. Харьковъ).	В. 1898	¾	Губернія.	I. Губернскій агрономъ Ив. Ив. Дамбергъ (г. Харьковъ).	В. 1899	2	Губернія.
Губернскій агрономъ Земл. Ком. Ал-дръ Булацель (г. Харьковъ)	В.	—	Харьковская губернія.	Помощникъ его Мих. Алек. Савченко-Бѣльскій (г. Харьковъ).	В.	½	»

Агрономическій персоналъ, содержимый на средства:

Государственнаго Казначейства.				Земствъ, казачьихъ войскъ и общественныхъ организаций.			
Наименованіе должностей, лицъ и мѣста жительства.	Образовательный цензъ и годъ окончания учебнаго заведенія.	Число лѣтъ службы въ настоящей должности.	Районъ дѣятельности.	Наименованіе должностей, лицъ и мѣста жительства.	Образовательный цензъ и годъ окончания учебнаго заведенія.	Число лѣтъ службы въ настоящей должности.	Районъ дѣятельности.
<p>VI. Специалисты:</p> <p>По животноводству</p> <p>Пав. Алек. Пахомовъ (г. Харьковъ).</p>	В. 1891	1	Губерніи: Воронежская, Екатеринославск., Кіевская, Курская, Полтавская, Харьковская, и Черниговская.	Агрономъ Харьковск. с.-х. об-ва и с.-х. промышленности Константинъ Димит. Маньковский (г. Харьковъ).	В. 1898	2	Губерніи: Харьковская, Курская, Полтавская, Екатеринославск., Воронежская, и Область Войска Донск.
Пав. Мечисл. Лемпицкій (г. Харьковъ).	В. 1903	8	Губернія.	III. Секретари: Харьков. с.-х. об-ва Леон. Пет. Сокольскій (г. Харьковъ).	В. 1896	2	—
Семень Фил. Кивенко (г. Харьковъ).	В.	3/4	»	Винокурен. отд. Оед. Митр. Волчанскій (г. Харьковъ).	В. 1906	3 1/2	—
Лемисл. Иван. Дубейковскій (г. Харьковъ).	В.	1/2	»	Кооператив. Комитета Андр. Андр. Евдокимовъ (г. Харьковъ).	Н.	3	—
Іосифъ Казим. Юревичъ (г. Харьковъ).	В.	1/2	»	Помощникъ секретаря общества Ал-дръ Мелент. Гречка (г. Харьковъ).	—	1	—
Григ. Григ. Ивановъ (г. Харьковъ).	В. 1909	1	»	VI. Специалисты:			
По селекціи с.-х. растений Бор. Петр. Корховъ (г. Харьковъ).	С.	1	»	По животноводству Андр. Вас. Щенкинъ (г. Харьковъ).	В. 1896	1	—
VII. Инструкторы:				По машиностроенію Ал-дръ Степ. Львовъ (г. Харьковъ).	В. 1907	3/4	—
По птицеводству Лука Васильев. Журавлевъ (г. Харьковъ).	С.	1	»	VII. Инструкторы:			
По пчеловодству Ам. Сем. Паливода (г. Харьковъ).	С. 1908	2	»	По энтомолог. Вл. Алекс. Глазуновъ (г. Харьковъ).	С. 1911	3/4	—
По садоводству Вячесл. Павлов. Нѣмецъ (г. Харьковъ).	Н. 1895	4	»	По садоводству Иванъ Сав. Фалиппинъ (г. Харьковъ).	С.	3/4	—
IX. Завѣд. Харьков. оп. станціей Бор. Ник. Рождественскій (г. Харьковъ).	В. 1897	2	»	Контроль-ассистенты По животноводству:			
Помощникъ его Моисей Мих. Вольфъ (г. Харьковъ).	В. 1908	—	»	Анд. Вас. Папановъ (г. Харьковъ).	Н. 1901	1/3	—
				Ник. Вас. Жерековъ (г. Харьковъ).	Н. 1909	1/3	—
				По садоводству Ив. Ив. Григорьевъ (г. Харьковъ).	Н. 1894	2	—
				По коопераціи:			
				Бор. Сем. Одеръ (гор. Харьковъ).	В. 1910	1	—

Агрономическій персоналъ, содержимый на средства:

Государственнаго Казначейства.				Земствъ, казачьихъ войскъ и общественныхъ организаций.			
Наименованіе должностей, лицъ и мѣста жительства.	Образовательный цензъ и годъ окончания учебнаго заведенія.	Число лѣтъ службы въ настоящей должности.	Районъ дѣятельности.	Наименованіе должностей, лицъ и мѣста жительства.	Образовательный цензъ и годъ окончания учебнаго заведенія.	Число лѣтъ службы въ настоящей должности.	Районъ дѣятельности.
				Григ. Ник. Пелинченко (г. Харьковъ).	Н.	1/4	—
				VIII. Завѣдующіе:			
				Бюро об-ва Гуск. Густав. Дибольдъ (г. Харьковъ).	В. 1898	4	—
				Помощ. завѣд. бюро Мих. Сем. Рѣзниковъ (г. Харьковъ).	В. 1908	1 1/4	—
				Мастерской нагл. пособій Сем. Ал-др. Айзенбергъ (г. Харьковъ).	В. 1911	—	—
				IX. Завѣд. сѣмен. контр. станціей Ник. Сем. Барабошкинъ (г. Харьковъ).	В. 1909	5	—
				Помощникъ его Степ. Евдок. Ведула (г. Харьковъ).	Н.	1	—
				Завѣдывающ. лабораторіей винокур. отд. Ал-дръ Петр. Ситниковъ (г. Харьковъ).	В. 1888	6	—
				Ассистентка лабор. винокур. отд. Елена Орест. Ситникова (г. Харьковъ).	В. 1902	6	—
				Завѣд. Юго-восточной оп. станціей Ник. Мих. Добровольскій (сл. Сватова).	В.	—	—
				Завѣд. метеорологическимъ Бюро Дм. Конст. Педаевъ (г. Харьковъ).	В. 1896	6	—
				Директоръ Селекціонной станціи Петр. Вас. Будринъ (г. Харьковъ).	В. 1879	3 1/2	—
				Помощники его:			
				Вас. Яков. Юрьевъ (г. Харьковъ).	В. 1908	2	—
				Бор. Карл. Енкенъ (г. Харьковъ).	В.	1	—
Ахтырскій уѣздъ.							
П. Агрономъ Зем. Ком. Петр. Ник. Педашенко (г. Ахтырка).	В. 1888	1 2/3	—	III. Завѣдыв. агрономич. дѣлопр. Пав. Ив. Боярскій (г. Ахтырка).	Н. 1903	6	—
V. Сельскохоз. староста Фома Вас. Шавенко (с. Славгородъ).	С.	2/3	—	Секретари:			
				Ник. Пантел. Рябокочъ (сл. Жигайловка, Жигайлов. с.-х. об-ва).	Д.	1	—

Агрономическій персоналъ, содержимый на средства:

Государственнаго Казначейства.				Земствъ, казачьихъ войскъ и общественныхъ организаций.			
Наименованіе должностей, лицъ и мѣста жительства.	Образовательный цензъ и годъ окончания учебнаго заведенія.	Число лѣтъ службы въ настоящей должности.	Районъ дѣятельности.	Наименованіе должностей, лицъ и мѣста жительства.	Образовательный цензъ и годъ окончания учебнаго заведенія.	Число лѣтъ службы въ настоящей должности.	Районъ дѣятельности.
				Ант. Ив. Коткаловъ (сл. Боромля) Боромлян. с.-х. об-ва.	Н. 1911	¼	—
				Всевол. Влад. Филоновъ (хут. Таратуовск., Краснопольск.—Ряснянск. с.-х. об-ва).	Д.	4 ² / ₃	—
				Помощникъ его Влад. Ант. Гонтаръ (хут. Таратуовскій).	Н.	2¼	—
				Андр. Яков. Гончаренко (г. Ахтырка, Ахтырск. с.-х. об-ва).	С. 1910	½	—
				Сем. Семен. Чумакъ (мѣст. Ичня, Котелевск. с.-х. об-ва).	Н. 1901	1	—
				IV. Участков. агрономы:			
				Петр. Викент. Пуховскій (г. Ахтырка).	В. 1903	3½	2 волости.
				Тимоф. Тимоф. Арсирій (с. Котельва).	В. 1910	¼	»
				Григ. Петр. Шнурковъ (с. Боромля).	В. 1911	¼	5 волостей.
				V. Сельскохоз. старосты:			
				Серг. Фед. Ларюшкинъ (с. Кириковва).	Н. 1904	¼	1 волость
				Кирил. Пахом. Гридинъ (с. Хухра).	Н. 1907	¼	—
				VII. Инструкторы по садоводству и огороднич. Даміан. Данил. Рябой (г. Ахтырка).	С. 1892	4	—
				Садовникъ Ахтырскаго с.-х. об-ва Григ. Март. Супрунъ (г. Ахтырка).	Н. 1903	3	—

Агрономическій персоналъ, содержимый на средства:

Государственнаго Казначейства.				Земствъ, казачьихъ войскъ и общественныхъ организацій.			
Наименованіе должностей, лицъ и мѣста жительства.	Образовательный цензъ и годъ окончания учебнаго заведенія.	Число лѣтъ службы въ настоящей должности.	Районъ дѣятельности.	Наименованіе должностей, лицъ и мѣста жительства.	Образовательный цензъ и годъ окончания учебнаго заведенія.	Число лѣтъ службы въ настоящей должности.	Районъ дѣятельности.
				VIII. Завѣдыв. с.-х. складами:			
				Ив. Ал-др. Рыковъ (г. Ахтырка).	Н. 1856	10	—
				Служащ. при с.-х. складѣ:			
				Дим. Петр. Бурдинъ (г. Ахтырка).	Н. 1889	1/4	—
				Аврам. Никит. Гордонецъ (г. Ахтырка).	Н. 1906	6	—
				Ив. Емел. Бѣлецкій (сл. Котельва, Котелевск. с.-х. об-ва).	Н.	1	—
				Петр. Леонт. Рудъ (сл. Краснополе, Краснопольск. Ряснянск. с.-х. об-во).	Н.	4 1/2	—
Богодуховскій уѣздъ.							
II. Агрономы Земл. Ком.:							
Ив. Рафаил. Чепанисъ (г. Богодуховъ).	С. 1884	2	—	II. Уѣздный агрономъ и завѣдующій агрономич. дѣлопроизводствомъ Георг. Ив. Калитаевъ (г. Богодуховъ).	В. 1903	1/2	—
Ник. Алекс. Бережной (г. Богодуховъ).	В. 1911	1/4	—	III. Секретари:			
V. Сельско-хозяйст. староста Бронисл. Викент. Богдановичъ (Колонтаевъ).	Н. 1910	1	—	Краснокутск. с.-х. об-ва Ал-дръ Андр. Войцѣховичъ (Краснокутскъ).	С. 1910	1	—
				Богодуховск. с.-х. об-ва Петр. Ѳед. Муризинъ (г. Богодуховъ).	—	1 1/2	—
				IV. Участков агрономы:			
				Вас. Конст. Стешенко (с. Колонтаево).	С. 1908	3	—
				Пант. Ив. Горбань (с. Мурафа).	С. 1909	2	—
				Серг. Ант. Плюйко (с. Писаревка).	С. 1909	1	—
				Алек. Ал-др. Засядко (с. Сѣнное).	В. 1910	1	—
				VII. Инструкторы по садоводству:			
				Ѳед. Вас. Бойко (г. Богодуховъ).	Н. 1875	3	8 волостей.
				Влад. Вас. Михайловъ (г. Краснокутск.).	Н. 1896	2	10 волостей.

Агрономическій персоналъ, содержимый на средства:

Государственнаго Казначейства.			Земствъ, казачьихъ войскъ и общественныхъ организацій.				
Наименованіе должностей, лицъ и мѣста жительства.	Образовательный цензъ и годъ оконченія учебнаго заведенія.	Число лѣтъ службъ въ настоящей должности.	Районъ дѣятельности.	Наименованіе должностей, лицъ и мѣста жительства.	Образовательный цензъ и годъ оконченія учебнаго заведенія.	Число лѣтъ службъ въ настоящей должности.	Районъ дѣятельности.

Валковскій уѣздъ.

П. Агрономъ Земл. Ком. Степ. Степан. Высочанскій (г. Валки).	С.	$\frac{3}{4}$	—	П. Уѣздный агрономъ Алекс. Мартынов. Ивицкій (г. Валки).	В. 1902	4	—
V. Сел.-хоз. староста Влад. Ил. Бондарь (гор. Валки).	Д.	$\frac{1}{2}$	—	Ш. Секретарь Валковск. с.-х. об-ва Петръ Петр. Полсъ (г. Валки).	С. 1907	$1\frac{1}{2}$	—
VIII. Завѣд. с.-х. складомъ Серг. Ник. Бреславецъ (г. Валки).	Д.	$\frac{1}{2}$	—	IV. Участков. агрономъ Мих. Мих. Пушкаревъ (сл. Коломакъ).	С. 1902	$\frac{2}{3}$	—
				V. Сельскохоз. старосты:			
				Дим. Емел. Мошна (с. Алексѣвка).	Н.	3	Алексѣвская волость.
				Фед. Ник. Зубрицкій (с. Гряково).	Н.	—	Гряковск. волость.
				Емел. Густ. Бондаренко (д. Майданъ).	Н.	3	
				Мих. Петр. Выдра (с. Знаменское).	Н.	1	Знаменская в.
				Тимоф. Гаврил. Крамарь (х. Крамаревъ).	Н.	2	Коломакская волость.
				Пав. Вас. Вдовиченко (с. Станичное).	Н.	3	Караваевск. в.
				Ив. Ераст. Бутенко (с. Любатовь).	Н.	1	Любатовск. в.
				Ал-дръ Тимоф. Губскій (х. Мельниковъ).	Н.	3	Минковск. волости.
				Стеф. Ив. Шевченко (х. Гонтовъ Яръ).	Н.	3	
				Ив. Дим. Лойко (с. Новоселовка).	Н.	2	Новоселовск. волости.
				Данил. Вас. Швайченко (с. Рождествен.).	Н.	—	Камышеватск. волости.
				Иос. Ив. Мѣзинъ (с. Водолага).	Н.	3	Бодолажской вол.
				Ив. Артем. Кузьменко (с. Водолага).	Н.	3	
				Филим. Як. Волковой (с. Адрипка).	Н.	3	Огульчанск. в.
				Ив. Алекс. Шевченко (с. Высокополье).	Н.	1	—
				Ник. Пет. Бондаренко (с. Перекопъ).	Н.	$\frac{1}{2}$	Перекопск. в.

Агрономическій персоналъ, содержимый на средства:

Государственнаго Казначейства.				Земствъ, казачьихъ войскъ и общественныхъ организацій.			
Наименованіе должностей, лицъ и мѣста жительства.	Образовательный цензъ и годъ окончания учебнаго заведенія.	Число лѣтъ службы въ настоящей должности.	Районъ дѣятельности.	Наименованіе должностей, лицъ и мѣста жительства.	Образовательный цензъ и годъ окончания учебнаго заведенія.	Число лѣтъ службы въ настоящей должности.	Районъ дѣятельности.
				VII. Инструкторъ садоводства Вольд. Юрьев. Бруцерь (г. Валки).	С. 1910	3/4	—
				Помощники его: Петръ Григ. Шило (г. Валки).	Н. 1909	3/4	—
				Мих. Сем. Лукашенко (г. Валки).	Н. 1910	2/3	—
				VIII. Завѣд. сел.хоз. складомъ: Ив. Ив. Вязовиченко (г. Валки).	—	10	—

Волчанскій уѣздъ.

II. Агрономъ Зем. Ком. Вас. Петр. Битусъ (г. Волчанскъ).	С. 1890	2	—	III. Завѣдыв. агрономич. дѣлопр. Як. Ил. Голодовъ (г. Волчанскъ).	Н. 1906	2	—
V. Сельско-хоз. староста Евген. Харит. Пустоваровъ (г. Волчанскъ).	Н. 1891	1/4	—	Секретари с.-х. об-въ:			
				г. Костоглодь (с. Печенѣги, Печенежское с.-х. об-во).	—	—	—
				г. Сидоренко (с. Волчанскіе хутора).	—	—	—
				г. Игнатовъ (с. Козинка, Козинское с.-х. об-во).	—	—	—
				г. Тыринъ (с. Никольское, Екат. - Никольское с.-х. об-во).	—	—	—
				Ив. Горд. Вахниченко (с. Ефремовка).	Н. 1875	1	—
				Серг. Ѳед. Ларюшкинъ (с. Мартовая), Мартовск. с.-х. об-во.	Н. 1904	3	—
				Ив. Мих. Михайловъ (Николаевка 2-ая, Николаевск. с.-х. об-во).	Н. 1909	1	—
				Пав. Ѳед. Ѳедоровъ (Петропавловка, Петропавловск. с.-х. об-во).	Н. 1909	2/3	—
				Кузьма Ив. Новохацкій (Салтовъ, Ст. - Салтовск. с.-х. об-во).	Н. 1906	3	—
				Мих. Серг. Рыльскій (с. Юрченково, Юрченковск. с.-х. об-во).	Н.	2 1/2	—

Агрономическій персоналъ, содержимый на средства:

Государственнаго Казначейства.			Земствъ, казачьихъ войскъ и общественныхъ организацій.			
Наименованіе должностей, лицъ и мѣста жительства.	Образовательный цензъ и годъ окончания учебнаго заведенія.	Число лѣтъ службы въ настоящей должности.	Наименованіе должностей, лицъ и мѣста жительства.	Образовательный цензъ и годъ окончания учебнаго заведенія.	Число лѣтъ службы въ настоящей должности.	Районъ дѣятельности.
			Ив. Фед. Поликарповъ (с. Шиповатск., Шиповатск. с.-х. об-во).	Н. 1903	4	—
			IV. Участков. агрономы:			
			Ал-дръ Ал-др. Онуфриевъ (с. Хотомля).	В. 1911	1	—
			Ив. Алекс. Конюковъ (с. Печенѣги).	С. 1911	1	—
			Вас. Вас. Семенченко (Н. Бурлуцкое).	С. 1911	1	—
			Ант. Флор. Пелецкій (В. Бурлукъ).	С. 1911	1	—
			Ив. Шiev. Шуманъ (с. Ольховатка).	С. 1911	1	—
			Ник. Фед. Шапошниковъ (с. Николаевка 1-ая).	С. 1906	2	—
			Ив. Ив. Михайловскій (с. Волховка).	В. 1910	1	—
			Петр. Павл. Турба (Николаевка 2-ая).	С. 1909	2	—
			Алекс. Ив. Смоленскій (Бѣл. Колодезь).	С. 1909	1	—
			Мих. Бониф. Козенко (г. Волчанскъ).	В.	6	—
			Фед. Алдр. Звонниковъ (с. Ст. Салтовъ).	С. 1903	1	—
			VII. Инструкторы по садоводству:			
			Леон. Евг. Димитриевъ (г. Волчанскъ).	С.	1	—
			Серг. Дороф. Дорофеевъ (с. Николаевка 1-ая).	Н. 1910	1	—
			VIII. Завѣд. с.-х. складами:			
			Ал-дръ Фед. Крамаревскій (г. Волчанскъ).	В. 1895	6	Всѣми с.-х. складами.
			Бониф. Кирил. Козенко (с. Николаевка 1-ая).	Н.	4	—
			Анис. Герасим. Задоронскій (с. Салтовъ).	Н.	2	—

Агрономическій персоналъ, содержимый на средства:

Государственнаго Казначейства.				Земствъ, казачьихъ войскъ и общественныхъ организаций.			
Наименованіе должностей, лицъ и мѣста жительства.	Образовательный цензъ и годъ окончания учебнаго заведенія.	Число лѣтъ службы въ настоящей должности.	Районъ дѣятельности.	Наименованіе должностей, лицъ и мѣста жительства.	Образовательный цензъ и годъ окончания учебнаго заведенія.	Число лѣтъ службы въ настоящей должности.	Районъ дѣятельности.
				IX. Завѣдующіе опытно-показат. учрежден.:			
				Мих. Серг. Рылъскій, Юрченское с.-х. об-во (Юрченково).	Н.	—	—
				Сидоръ Мих. Дворниковъ (Ефремовка, Ефремовск. с.-х. об-во).	Н. 1882	—	—

Зміевскій уѣздъ.

II. Агрономъ Земл. Ком. Леонт. Пав. Рябининъ (г. Зміевъ).	В. 1909	1	—	IV. Участковые агрономы:			
				Влад. Ал-др. Яблоновскій (г. Зміевъ).	В. 1900	—	—
				Пав. Иван. Ильинскій (сл. Алексѣевка).	В.	—	—
				Вакансія. (Андреевка).			
				Вакансія. (Чугуевъ).			
				VII. Инструкторы: по садоводству и огородничеству Эрнестъ Август. Бене (г. Зміевъ).	С.	—	—
				По сельскому хозяйству Сем. Ант. Набоко (г. Зміевъ).	Н. 1895	1/2	—
				VIII. Завѣдыв. сел.-хоз. складомъ Ал-дръ Ал-др. Романовскій (г. Зміевъ).	С. 1881	6	—

Изюмскій уѣздъ.

II. Агрономы Земл. Ком.: Пав. Олимп. Козелкинъ (Славянскъ).	С. 1900	2	Сѣверная часть уѣзда.	III. Завѣд. агр. дѣлопр. Пав. Алексѣев. Полторацкій (г. Изюмъ).	Н. 1876	3	—
Вас. Иос. Тихій (гор. Изюмъ).	В. 1907	5	Южная часть Изюмскаго у.	IV. Участковые агрономы:			
				Ник. Григ. Запорожець (г. Изюмъ).	В. 1911	1/4	1-й участокъ.
V. Сел.-хоз. староста Пав. Юрьев. Бауеръ (Славянскъ).	Д.	—	—	Влад. Павл. Америковъ (с. Барвенково).	В. 1907	1/2	2-й »
				Вакансія.	—	—	3-й »
				VII. Инструкторъ по садоводству Пав. Ник. Безпаленко (г. Изюмъ).	Н.	—	—
				Помощникъ его Порфирій Гаврилов. Чепельницкій (г. Изюмъ).	Н.	1	—

Агрономическій персоналъ, содержимый на средства:

Государственнаго Казначейства.				Земствъ, казачьихъ войскъ и общественныхъ организаций.			
Наименованіе должностей, лицъ и мѣста жительства.	Образовательный цензъ и годъ окончанія учебнаго заведенія.	Число лѣтъ службы въ настоящей должности.	Районъ дѣятельности.	Наименованіе должностей, лицъ и мѣста жительства.	Образовательный цензъ и годъ окончанія учебнаго заведенія.	Число лѣтъ службы въ настоящей должности.	Районъ дѣятельности.
				VIII. Завѣд. с.-х. складами:			
				Мих. Игнатьев. Бережной (г. Изюмъ).	Н.	3½	—
				Иванъ Ал-др. Прудкой (с. Славянское).	Н.	4	—
				Пав. Никоноров. Ямпольскій (с. Барвенково).	Н.	¾	—
				Иванъ Никитов. Захаровъ (с. Петровское).	Н.	¾	—
Купянской уѣздъ.							
II. Агрономы Земл. Ком.:				II. Уѣздный агрономъ Дм. Ник. Пискуновъ (гор. Купяньскъ).	В.	1½	—
Ив. Ив. Свѣтловъ (гор. Купяньскъ).	С. 1879	¾	—		1908		
Георг. Степ. Хитринъ (сл. Сватово-Лучка).	С. 1900	¾	—	III. Секретарь Купянскаго об-ва сельскихъ хозяйствъ Дм. Ал-др. Ильинскій (г. Купяньскъ).	В.	2	—
V. Сельскохоз. старосты:					1906		
Ив. Леонт. Цибулинъ (сл. Каменка).	Н.	2/3	—	IV. Участковые агрономы:			
Ник. Ил. Новиковъ.	С.	—	—	Ал-дръ Ив. Приходько (сл. Покровская).	С.	1	—
Ник. Ал-др. Строевъ.	Н.	¼	—		1908		
				Аврамъ Анд. Ковальковъ (сл. Сеньковъ).	С.	1	—
				Вакансія. (сл. Двурѣчная).			
				Вакансія. (х. Безмятежный).			
				Вакансія. (сл. Гроховатка).			
				VII. Инструкторы:			
				По садоводству Григ. Вас. Ивлиевъ (г. Купяньскъ).	Н.	2	—
					1896		
				По мелкому кредиту Ник. Эмануил. Воронецъ (г. Купяньскъ).	—	¼	—
				VIII. Завѣдыв. с.-х. складомъ Куп. с.-х. об-ва Трофимъ Ив. Большовъ-Павловъ (г. Купяньскъ).	С.	12	—
					1887		

Агрономическій персоналъ, содержимый на средства:

Государственнаго Казначейства.				Земствъ, казачьихъ войскъ и общественныхъ организаций.			
Наименованіе должностей, лицъ и мѣста жительства.	Образовательный цензъ и годъ окончания учебнаго заведенія.	Число лѣтъ службы въ настоящей должности.	Районъ дѣятельности.	Наименованіе должностей, лицъ и мѣста жительства.	Образовательный цензъ и годъ окончания учебнаго заведенія.	Число лѣтъ службы въ настоящей должности.	Районъ дѣятельности.
Лебединскій уѣздъ.							
II. Агрономъ Зем. Ком. Вас. Конст. Стешенко (г. Лебединъ).	С. 1908	¼	—	IV. Участковые агрономы: Ник. Степ. Рубанъ (г. Лебединъ).	.В 1905	7	—
V. Сельскохоз. староста Авксент. Григ. Подлѣсний (м. Ворожба).	Н.	1	—	Ал-дръ Аким. Ягуновъ (г. Лебединъ).	В. 1909	3	—
				Ив. Мих. Вашугинъ (сл. Ольшана).	В. 1909	2	—
Старобѣльскій уѣздъ.							
II. Агрон. Земл. Ком.: Петр. Влад. Кулешовъ (г. Старобѣльскъ).	С.	2½	—	II. Уѣздный агрономъ Петр. Прох. Трофименко (г. Старобѣльскъ).	В. 1910	1	—
Петр. Конст. Кузменко (Старобѣльскъ).	С.	¼	—	Помощникъ его Дим. Григ. Ивановъ (г. Старобѣльскъ).	Н. 1902	—	—
Ив. Афанас. Кривохижа (Старобѣльскъ).	С.	¼	—	IV. Участковые агрономы: Ник. Мих. Генеропитомцевъ (Ново-Астрахань).	С. 1910	1	—
V. Сельскохоз. старосты: Ив. Григ. Писаревъ (с. Бѣлолуцкъ).	Н	—	—	Вас. Макс. Сидякинъ (сл. Бѣловодскъ).	С. 1908	1	—
Федос. Як. Нарижный (с. Мостки).	Д.	½	—	Як. Мих. Сладковъ (сл. Бѣлолуцкъ).	С. 1910	1	—
VII. Инструкторъ по садоводству Мих. Троф. Поддубный.	Н.	¼	—	VII. Инструкторъ по садоводству Ив. Людв. Крюковскій (Старобѣльскъ).	Д.	3	—
				VIII. Завѣдыв. с.-х. складомъ Тим. Тимоф. Мишурковъ (г. Старобѣльскъ).	Д.	8	—
Сумскій уѣздъ.							
II. Агрономъ Земл. Ком. Петр. Вас. Власенко (г. Сумы).	В. 1910	1	—	II. Уѣздный агрономъ Ник. Григ. Колесникъ (г. Сумы).	В. 1904	2	—
V. Сельскохоз. староста Петр. Емел. Бойко (г. Сумы).	Н. 1909	1	—	III. Завѣдыв. агрономич. дѣлопроизв. Григ. Осип. Мальхинъ (г. Сумы).	Н. 1895	1	—
IX. Завѣд. Сумской оп. станціей Викт. Ив. Сазоновъ (г. Сумы).	В. 1901	1½	—	IV. Участковые агрономы: Пав. Ник. Конейчиковъ (г. Бѣлопольскъ).	В. 1907	1	—
Помощникъ его Ив. Митроф. Фомичевъ (г. Сумы).	В. 1907	½	Сумскій, Лебединскій и Ахтырскій у.	Ник. Ив. Воскобойниковъ (с. Вирь).	В. 1911	1	—

Агрономическій персоналъ, содержимый на средства:

Государственнаго Казначейства.				Земствъ, казачьихъ войскъ и общественныхъ организацій.			
Наименованіе должностей, лицъ и мѣста жительства.	Образовательный цензъ и годъ окончания учебнаго заведенія.	Число лѣтъ службы въ настоящей должности.	Районъ дѣятельности.	Наименованіе должностей, лицъ и мѣста жительства.	Образовательный цензъ и годъ окончания учебнаго заведенія.	Число лѣтъ службы въ настоящей должности.	Районъ дѣятельности.
				Вас. Ал-др. Онуфриевъ (Ниж. Сыроватка).	В. 1909	1	—
				VII. Инструкторъ по садоводству Ѳед. Филип. Котулевъ (г. Сумы).	Н. 1892	1	—
				VIII. Завѣдыв. с.-х. складами:			
				Дим. Елиф. Бѣлоконъ (г. Сумы).	Н. 1906	5	—
				Дим. Кирил. Дасюнь (с. Бѣлополье).	Н. 1909	1	—

Харьковскій уѣздъ.

П. Агрономъ Земл. Ком. Анд. Ал-др. Голубаевъ (г. Харьковъ).	В. 1904	2	—	II. Уѣздный агрономъ Викент. Люд. Піотровскій (г. Харьковъ).	В. 1888	11	—
V. Сельскохоз. старосты:				III. Завѣд. агроном. дѣлопроизв. Петръ Прок. Диканъ (с. Основа).	Н. 1901	3	—
Алек. Пав. Пугачъ (с. Должикъ).	Н. 1910	1/2	—	IV. Участков. агрономы:			
Пав. Зах. Павленко (с. Липцы).	Н. 1910	1/2	—	Серг. Евген. Дувинъ (г. Золочевъ).	В. 1909	2 1/2	7 волостей.
Ал-дръ Мих. Голевъ (г. Харьковъ).	Д. 1911	1/4	—	Серг. Вас. Александровъ (сл. Липцы).	С. 1904	1 1/3	8 волостей.
Анат. Захар. Новицкій (г. Харьковъ).	Д. 1911	3/4	—	Ник. Мих. Пушкаревъ (сл. Дергачи).	С. 1904	1	7 волостей.
Серг. Мих. Лактіоновъ (г. Харьковъ).	Н. 1911	1/4	—	V. Сел.-хоз. старосты:			
				Филип. Григ. Пазыничъ (с. Одноробовка).	Н. 1903	7	1 волость.
				Серг. Вас. Рѣзвинскій (с. Липцы).	Н. 1903	5	8 волостей.
				Ив. Ник. Павловскій (г. Золочевъ).	Н. 1901	5	7 волостей.
				Бор. Троф. Поповъ (г. Золочевъ, Золочевск. с.-х. об-во).	С. 1911	1	—
				Андр. Ал-др. Соколовскій (сл. Дергачи).	Н. 1906	1	»
				Ив. Григ. Постоєвъ (г. Харьковъ).	Н. 1905	1	5 волостей.

Агрономическій персоналъ, содержимый на средства:

Государственнаго Казначейства.				Земствъ, казачьихъ войскъ и общественныхъ организацій.			
Наименованіе должностей, лицъ и мѣста жительства.	Образовательный цензъ и годъ окончания учебнаго заведенія.	Число лѣтъ службы въ настоящей должности.	Районъ дѣятельности.	Наименованіе должностей, лицъ и мѣста жительства.	Образовательный цензъ и годъ окончания учебнаго заведенія.	Число лѣтъ службы въ настоящей должности.	Районъ дѣятельности.
				VIII. Завѣдыв. с.-х. складами:			
				Серг. Ал-др. Щепинскій (г. Харьковъ).	Н. 1886	9	Уѣздъ.
				Аким. Роман. Побійпечь (с. Казачья Лопань).	С. 1897	8	1 волость.
				Ефим. Діонис. Темный (с. Уды).	С. 1896	8	»
				Андр. Кал. Момоть (с. Циркуны).	Н.	8	»
				Дан. Григ. Семенченко (Дергачи, Дергачевск. с.-х. об-во).	Н.	1	»
				IX. Завѣдыв. показательными полями:			
				Ив. Ив. Гулый (с. Непокрытое).	Н.	5	—
				Андр. Никиф. Литвиненко (Рогань).	Н.	2	—
				Ив. Андр. Олейникъ (г. Золочевъ).	Н.	3	—
				Андр. Ив. Замерецъ (с. Мироновка).	Н.	2	—
				Вас. Степ. Тройно (Пересѣчное).	Н.	1	—
				Самойлъ Кирил. Андрозовъ (с. Большіе Проходы).	Н.	1	—
Херсонская губернія.							
I. Инспекторъ сел.-хоз. Андр. Андр. Сорокинъ (г. Херсонъ).	—	—	—	I. Губернскій агрономъ Алекс. Мих. Зиповьевъ (г. Херсонъ).	В. 1888	11	—
Губернскій агрономъ Земл. Ком. Адриан. Адриан. Грубе (г. Херсонъ).	В. 1906	1/3	—	III. Завѣдующій агрономич. дѣлопроизвод. Ал-др. Эразм. Охримовскій (гор. Херсонъ).	С.	9	—

Агрономическій персоналъ, содержимый на средства:

Государственнаго Казначейства.				Земствъ, казачьихъ войскъ и общественныхъ организаций.			
Наименованіе должностей, лицъ и мѣста жительства.	Образовательный цензъ и годъ окончания учебнаго заведенія.	Число лѣтъ службы въ настоящей должности.	Районъ дѣятельности.	Наименованіе должностей, лицъ и мѣста жительства.	Образовательный цензъ и годъ окончания учебнаго заведенія.	Число лѣтъ службы въ настоящей должности.	Районъ дѣятельности.
III. Завѣдующій агроном. дѣлопроизвод. Серг. Пв. Езелевичъ (г. Херсонъ).	—	1/2	—	VI. Специалисты: По виноград. и винодѣлію Никод. Андриан. Щербатюкъ (г. Херсонъ).	В.	4	Бузиновск. виногр. пит.
VI Специалисты: По виноград. и винодѣлію Вас. Егоров. Таировъ (г. Одесса).	В. 1906	5	Бессарабск. Екатериносл. Херсонская и Таврическая губерніи.	Виноградарь Видакъ Іевтов. Кркеличъ (г. Херсонъ).	С.	7	Хаджибейск. виногр. пит.
По шелковод. Вас. Алексѣевичъ Бертенсонъ (гор. Одесса).	В. 1885	12	Юж. Россія.	Губернскій энтомологъ Іос. Копр. Пачоскій (гор. Херсонъ).	С.	15	Ест.-ист. музей.
VII. Инструкторы: По шелководству Іоакимъ Осипов. Щуръ.	—	1/2	Губернія.	Препараторъ Томасъ Ів. Барей (г. Херсонъ).	—	13	—
По пчеловод. Влад. Лавр. Трегубовъ (г. Одесса).	Н.	1/2	»	IX. Завѣдующій Херсонской опытной станціей Феликсъ Болесл. Яповчикъ (г. Херсонъ).	В. 1894	14	—
По садовод. Ів. Адольф. Бѣтковскій (г. Одесса).	Н.	1	»	Помощникъ его Ник. Ів. Ирликовъ (г. Херсонъ).	В. 1907	5	—

Александрійскій уѣздъ.

II. Агрономъ Земл. Ком. Ів. Дмитр. Болгаръ (гор. Александрія).	В. 1906	—	—	II. Уѣздн. агрономъ Пав. Ів. Перцевъ (г. Александрія).	В. 1889	4	Уѣздъ.
				III. Завѣдующій агроном. дѣлопроизвод. Іванъ Авдр. Рывдинъ (гор. Александрія).	Н.	2	—
				IV. Участковые агрономы: Артуръ Влад. Маевскій (д. Серебряная).	В. 1907	4 1/4	—
				Мих. Яковл. Ломанъ (Братолюбовка).	В. 1909	2	—
				Вячесл. Влад. Хоменко (Новгородка).	В. 1907	3	—
				Вячесл. Ал-дръ Лебедевъ (Нов. Прага).	В. 1904	3	—
				Вакансія. Влад. Ник. Предтеченскій (с. Макариха).	В. 1910	2	—
				Ів. Ів. Гревцевъ (Лозоватка).	В. 1910	2	—

Агрономическій персоналъ, содержимый на средства:

Государственнаго Казначейства.				Земствъ, казачьихъ войскъ и общественныхъ организаций.			
Наименованіе должностей, лицъ и мѣста жительства.	Образовательный цензъ и годъ окончания учебнаго заведенія.	Число лѣтъ службы въ настоящей должности.	Районъ дѣятельности.	Наименованіе должностей, лицъ и мѣста жительства.	Образовательный цензъ и годъ окончания учебнаго заведенія.	Число лѣтъ службы въ настоящей должности.	Районъ дѣятельности.
				Вас. Ник. Мержановъ (с. Павлышъ).	В. 1910	2	—
				Порф. Ив. Флоровъ (с. Гуровка).	В. 1910	1	—
				Алекс. Серг. Фроловъ (г. Александрія).	В. 1908	2	—
				VII. Инструкторы:			
				По пчеловодству Клим. Данил. Морозъ (с. Красноселье).	Н.	3	—
				По садоводству Вас. Серг. Пшеничный (д. Серебрянная).	Н.	1/4	—
				Бурмейстеръ Іов. Игнат. Довгаловъ (г. Александрія).	Н.	2	—
				VIII. Завѣд. с.-х. складами:			
				Ал-дръ Мих. Черненко (г. Александрія).	С. 1900	9	—
				Помощн. его Дмитрій Илар. Кондратьевъ (гор. Александрія).	Н. 1884	8	—
				Ал-дръ Львов. Петровъ (Братолюбовка).	Н. 1890	6	—
				Феоф. Вас. Будакъ (м. Новгородка).	Н.	3	—
				Фед. Степ. Пвченко (Н. Прага).	Н.	1	—
				Пант. Калин. Потапенко (с. Петрово).	Н.	1	—
				Евдокимъ Иларіонов. Кондратьевъ (с. Елисаветградка).	—	—	—

Ананьевскій уѣздъ.

П. Агрономъ Земл. Ком. Болесл. Конст. Шнукъ (г. Ананьевъ).	В.	1	Весь уѣздъ.	II. Уѣздный агрономъ. Ефим. Ал-дръ Продановъ (гор. Ананьевъ).	В. 1911	1/4	Пригородный участокъ 3 волости.
				III. Завѣд. агроном. дѣлопроизвод. П. Г. Заудальскій (г. Ананьевъ).	Н. 1899	1	—
				Секретари с.-х. товариществъ:			
				Г. А. Громлюкъ (с. Байталы).	Н. 1898	1	—

Агрономическій персоналъ, содержимый на средства:

Государственнаго Казначейства.				Земствъ, казачьихъ войскъ и общественныхъ организацій.			
Наименованіе должностей, лицъ и мѣста жительства.	Образовательный цензъ и годъ окончания учебнаго заведенія.	Число лѣтъ службы въ настоящей должности.	Районъ дѣятельности.	Наименованіе должностей, лицъ и мѣста жительства.	Образовательный цензъ и годъ окончания учебнаго заведенія.	Число лѣтъ службы въ настоящей должности.	Районъ дѣятельности.
				П. С. Степанюкъ (Ивановка-Корабел.).	Н. 1894	1	—
				А. П. Фидровский (Пасицель).	Н. 1890	3	—
				IV. Участков. агрономы:			
				Мечисл. Игнат. Кошуба (м. Бирзула).	Б. 1904	1	5 волостей.
				А. К. Ефимовъ (м. Мостовое).	В. 1911	1/4	6 волостей.
				В. Д. Харченко (м. Черново).	С. 1901	4	3 волости.
				Э. И. Бокупъ (м. Вале-гоцулово).	В. 1910	1	5 волостей.
				Вакансія.			4 волости.
				Вакансія.			6 волостей.
				V. Сел.-хоз. старосты:			
				М. М. Мартыновичъ (м. Исаево).	Н. 1885	—	Черновскій участокъ.
				П. П. Смирновъ (м. Бирзуля).	Н. 1910	—	Бирзуловскій участокъ.
				VII. Инструкторъ по виноградуству а плододов-ству С. К. Васильевъ (гор. Ананьевъ).	Н. 1878	3	Уѣздъ.
				VIII. Завѣдыв. с.-х. скла-дами:			
				Г. С. Завадскій (гор. Ананьевъ).	Н. 1899	15	—
				П. А. Корбовскій (м. Вале-гоцулово).	Н. 1895	2	—
				М. П. Бартко (м. Вра-дѣвка).	Н. 1908	2	—

Елисаветградскій уѣздъ.

IX. Завѣд. станціей испытанія землед. маш. и орудій Влад. Ив. Нагибинъ (г. Елисаветградъ).	С. 1907	1 1/2	Станція.	II. Уѣздный агрономъ Ник. Яков. Кремповскій (Елисаветгвадь).	В. 1888	8	—
				III. Завѣдующій агрономъ дѣлопроизвод. Ал-др. Пет. Кузнецовъ (г. Елисаветградъ).	Н. 1883	4	—
				IV. Участков. агрономы:			
				Мих. Андр. Митрюковскій (Ковстантиновка).	В. 1910	2	—

Агрономическій персоналъ, содержимый на средства:

Государственнаго Казначейства.			Земствъ, казачьихъ войскъ и общественныхъ организаций.				
Наименованіе должностей, лицъ и мѣста жительства.	Образовательный цензъ и годъ окончания учебнаго заведенія.	Число лѣтъ службы въ настоящей должности.	Районъ дѣятельности.	Наименованіе должностей, лицъ и мѣста жительства.	Образовательный цензъ и годъ окончания учебнаго заведенія.	Число лѣтъ службы въ настоящей должности.	Районъ дѣятельности.
				Серг. Мих. Акацатовъ (с. Акимовка).	С. 1898	3	—
				Владисл. Ив. Любичъ-Жолковскій (м. Лѣсная Гора).	В.	2	—
				Пав. Иос. Балицкій (м. Гладосем).	С. 1871	2	—
				Елена Евген. Черняева (Елисаветградъ).	В. 1910	$\frac{1}{3}$	—
				Ксавер. Франц. Яржомбовскій (с. Ново-Украинка).	В. 1881	2	—
				Вячесл. Клем. Казимирскій (с. Ровное).	С. 1890	2	—
				Вас. Ив. Колосовскій (м. Бобринець).	С. 1887	—	—
				Влад. Иванов. Чичугинъ (с. Устиновка).	С. 1902	2	—
				Георг. Ефим. Мордовскій (с. Братское).	В. 1911	$\frac{1}{6}$	—
				Ал-дръ Як. Вольскій (с. Вознесенское).	В. 1911	$\frac{1}{3}$	—
				Влад. Сергѣев. Дьяковъ (м. Мал. Виска).	В. 1910	1	—
				Вакансія.	—	—	—
				Вакансія.	—	—	—
				Вакансія.	—	—	—
				VII. Инструкторы:			
				По виноградарству Корн. Давид. Эвертъ (с. Вознесенское).	Н. 1902	$9\frac{1}{2}$	—
				По пчеловодству Григ. Лук. Тищенко (м. Б. Виска).	Н. 1900	3	—
				VIII. Завѣд. с.-х. складами:			
				Станисл. Стан. Узловскій (г. Елисаветградъ, централ.).	В. 1890	$\frac{1}{2}$	—
				Повстояновъ Дмитрій Онуфриевъ (г. Елисаветградъ).	—	$\frac{2}{3}$	—
				Петр. Эразм. Охримовскій (с. Н. Украинка).	С.	15	—
				Маруценко (с. Ташлыкъ).	Н.	9	—
				Николай Мир. Бендасъ (с. Братское).	Н.	$5\frac{1}{2}$	—

Агрономическій персоналъ, содержимый на средства:

Государственнаго Казначейства.			Земствъ, казачьихъ войскъ и общественныхъ организаций.				
Наименованіе должностей, лицъ и мѣста жительства.	Образовательный цензъ и годъ окончания учебнаго заведенія.	Число лѣтъ службы въ настоящей должности.	Районъ дѣятельности.	Наименованіе должностей, лицъ и мѣста жительства.	Образовательный цензъ и годъ окончания учебнаго заведенія.	Число лѣтъ службы въ настоящей должности.	Районъ дѣятельности.
				Аркад. Андр. Пономаренко (д. Добровеличковка).	Н.	5	—
				Пав. Вас. Гавриленко (д. Сѣдневка).	Н.	9	—
				Серг. Львов. Андоньевъ (с. Бобринецъ).	Н.	1/3	—
				Ив. Франц. Шлезаевъ (с. Еланецъ).	Н.	4	—
				Мих. Андр. Щербаковъ (с. Н. Архангельское).	Н.	3	—
				Вакансія.			
				Георг. Алекс. Рябенко (м. Н. Миргородъ).	Н.	8	—
				Иванъ Ник. Рутковский (м. Ольвіополь).	Н.	1	—

Одесскій уѣздъ.

II. Агрономъ Зем. Ком. Серг. Серг. Чаушанскій (г. Одесса).	В. 1906	13/4	Уѣздъ.	II. Уѣздный агрономъ Альфр. Густ. Гаазъ (г. Одесса).	В. 1907	4	Весь уѣздъ.
IX. Завѣд. опытн. станціей Влад. Григ. Ротмистровъ (г. Одесса).	В. 1889	18	Губерніи Бессарабская, Херсонская, Тавричesk., Астраханск. и Донск. обл.	III. Завѣдывающій с.-х. бюро, агрономъ Маріанъ Владиславов. Козловскій (г. Одесса).	В. 1884	14	Весь уѣздъ.
				Дѣлопроизв. с.-х. отд. Ив. Вас. Курбатовъ (гор. г. Одесса).	С. 1900	3	—
				IV. Участков. агрономы:			
				И. I. Александровъ (с. Ферстерово).	С. 1907	1	4 волости.
				А. Н. Егоровъ (м. Ландау).	С. 1910	1/4	5 1/2 волостей.
				А. П. Иванизовъ (с. Троицкое).	С. 1907	3	6 волостей.
				Лабенцкій (с. Курисово-с. Побрвское).	С. 1899	1	4 волости.
				Анд. Ник. Баумгартенъ (с. Парутино).	С. 1904	4	2 1/2 волости.
				VII. Инструкторы:			
				По хлопководству Вас. Конст. Артамоновъ (гор. Одесса).	Н. 1897	2	Одесское опт. поле.
				Мих. Вас. Никольскій (г. Одесса).	—	—	—

Агрономическій персоналъ, содержимый на средства:

Государственнаго Казначейства.				Земствъ, казачьихъ войскъ и общественныхъ организаций.			
Наименованіе должностей, лицъ и мѣста жительства.	Образовательный цензъ и годъ окончания учебнаго заведенія.	Число лѣтъ службы въ настоящей должности.	Районъ дѣятельности.	Наименованіе должностей, лицъ и мѣста жительства.	Образовательный цензъ и годъ окончания учебнаго заведенія.	Число лѣтъ службы въ настоящей должности.	Районъ дѣятельности.
				Андр. Игнат. Набокихъ (г. Одесса).	В. 1911	1	Таврич. пригорн. часть.
				Ал-др. Владисл. Новицкій (г. Одесса).	С. 1907	2	Таврич. сѣв. часть.
				По виноградарству и садоводству С. К. Брунъ (г. Одесса).	С. 1899	4	Вѣсь уѣздъ.
				Садовники: В. Бондаренко(с.Сычавка).	Н.	1	Сычевск. питомникъ.
				Жалковскій (с.Ферстерово).	Н.	6	Ферстер. питомникъ.
				VIII. Завѣд. с.-х. складами: М. М. Штольцъ (с. Ландау).	Н.	2	—
				IX. Завѣдыв. винодѣльч. станціей русскихъ виноградарей и винодѣловъ: Влад. Ал-дръ Гернетъ (Одесса).	В. 1898	1½	Винодѣльчес. стан. русск. виноград. и винодѣловъ.
				Мих. Максимилян. Паутинскій (г. Одесса).	—	½	—

Тираспольскій уѣздъ.

II. Агрономъ Зем. Ком. Ник. Ѳед. Билинскій (гор. Тирасполь).				II. Вакансія.	—	—	—
				IV. Участков агрономы: Ник. Герас. Кубанцевъ (м. Захарьевка).	С. 1905	2	—
				Эдуард. Вильг. Родзевичъ (м. Гофнунгсталь).	В. 1905	2	—
				Вас. Ѳед. Славовъ (с.Петровѣровка).	С. 1907	1½	—
				Рудольф. Карл. Ганушъ (м. Гроссулово).	В. 1896	1	—
				Влад. Юс. Гладикъ (м. Розальевка).	В. 1910	1	—
				Никиф. Авксент. Крюковъ (м. Григоріополь).	С. 1899	¼	—
				V. Сельско-хоз. старосты: Игнат. Григ. Клиторъ (с. Вуторы).	Н. 1905	1/3	—

Агрономическій персоналъ, содержимый на средства:

Государственнаго Казначейства.				Земствъ, казачьихъ войскъ и общественныхъ организаций.			
Наименованіе должностей, лицъ и мѣста жительства.	Образовательный цензъ и годъ окончания учебнаго заведенія.	Число лѣтъ службы въ настоящей должности.	Районъ дѣятельности.	Наименованіе должностей, лицъ и мѣста жительства.	Образовательный цензъ и годъ окончания учебнаго заведенія.	Число лѣтъ службы въ настоящей должности.	Районъ дѣятельности.
				Вас. Герас. Вишневскій (с. Демидово).	Н. 1911	1/3	—
				VII. Инструкторы:			
				По виноградарству Станис. Ом. Жулинскій (г. Тирасполь).	В. 1900	3	—
				По садоводству Юна Конст. Абуладзе (г. Тирасполь).	С. 1901	2	—
				VIII. Завѣд. с.-х. складами:			
				Орестъ Влад. Ельфимовъ (г. Тирасполь).	Д.	1	—
				Пав. Ник. Митовъ (с. Захарьевка).	Д.	1/2	—
				Викт. Конст. Швединъ (с. Малаешты II).	Д.	5	—
				Алекс. Степ. Полевикъ (м. Павловка).	Д.	2	—
				IX. Завѣдующ. опытн. и показат. учрежд. по виноградарству Ас. Онис. Коваль (м. Гофнунгсталь).	С.	5	—
				Помощники его:			
				Конд. Марк. Вдовиченко (г. Тирасполь).	Н. 1905	5	—
				Терент. Софр. Твердохлѣбовъ (г. Тирасполь).	Н. 1910	1	—
				Гос. Ив. Гржибовскій (г. Тирасполь).	Н. 1890	17	—

Херсонскій уѣздъ.

II. Агрономъ Земл. Ком. Ал-дръ Ал-др. Свѣтлицкій (г. Херсонъ).	В. 1908	1 2/3	—	II. Уѣздный агрономъ Ник. Ал-др. Танашевъ (г. Херсонъ).	В. 1904	7	Уѣздъ.
V. Агрономич. староста Зем. Ком. Пав. Конст. Джанъ-Баба (г. Херсонъ).	Н.	1/2	—	III. Завѣдующій с.-х. бюро Влад. Степ. Вагилевичъ (г. Херсонъ).	С. 1897	10	»
				IV. Участков. агрономы:			
				Плат. Осип. Дынниговъ (с. Н. Бугъ).	С.	3	Участокъ.
				Вас. Троф. Коваленко (м. Станиславъ).	С.	—	—

Агрономическій персоналъ, содержимый на средства:

Государственнаго Казначейства.				Земствъ, казачьихъ войскъ и общественныхъ организаций.			
Наименованіе должностей, лицъ и мѣста жительства.	Образовательный цензъ и годъ окончания учебнаго заведенія.	Число лѣтъ службы въ настоящей должности.	Районъ дѣятельности.	Наименованіе должностей, лицъ и мѣста жительства.	Образовательный цензъ и годъ окончания учебнаго заведенія.	Число лѣтъ службы въ настоящей должности.	Районъ дѣятельности.
				Степ. Вас. Кузьменко (с. Бережноватое).	С.	1	—
				Мих. Григ. Панченко (с. Б. Александровка).	С.	3	—
				Ал-дръ Игн. Бѣлинскій (с. Широкое).	С.	1	—
				Ал-дръ Адол. Ризе (с. Кашенка).	С.	1	—
				Ник. Петр. Красильниковъ (с. Н. Воронцовка).	С.	3	—
				Як. Тим. Шрамъ (г. Бериславъ).	С.	3	—
				V. Сельскохоз. старосты:			
				Ал-дръ Ив. Герць (с. Полтавка).	Н.	1	—
				Ссрг. Павлов. Павловъ (м. Цареводаръ).	Н.	1	—
				Анд. Дѳ. Казаковъ (с. Дудчино).	Н.	1	—
				Конст. Фед. Колесниковъ (г. Херсонъ).	Н.	1	—
				VI. Специалистъ по зоотехніи Ал-дръ Дим. Бѣлинскій (м. Балацковъ).	В. 1907	4	Уѣздъ.
				VII. Инструкторъ по садоводству и виноградар. Пав. Аким. Веселовскій (г. Херсонъ).	С.	1	»
				Садовники:			
				Садовскій (г. Николаевъ).	Н.	1	1/3 уѣзда.
				Баженовъ (г. Херсонъ).	Н.	3	1/3 уѣзда.
				VIII. Завѣдыв. с.-х. складами:			
				И. И. Стародубцевъ (с. Качкоровка).	Н.	6	—
				И. П. Тарасевичъ (с. Широкое).	Н.	5	—
				Радченко (г. Херсонъ).	Н.	5	—

Агрономическій персоналъ, содержимый на средства:

Государственнаго Казначейства.			Земствъ, казачьихъ войскъ и общественныхъ организаций.				
Наименованіе должностей, лицъ и мѣста жительства.	Образовательный цензъ и годъ оконченія учебнаго заведенія.	Число лѣтъ службы въ настоящей должности.	Районъ дѣятельности.	Наименованіе должностей, лицъ и мѣста жительства.	Образовательный цензъ и годъ оконченія учебнаго заведенія.	Число лѣтъ службы въ настоящей должности.	Районъ дѣятельности.

Черниговская губернія.

Г. Инспекторъ с.-х. Корст. Иван. Тарховъ (г. Черниговъ).	В. 1880	4½	Губернія.	Г. Губернскій агрономъ Вакансія.	—	—	Губернія.
Губернскій агрономъ Земл. Ком. Георг. Мих. Кратъ (г. Черниговъ).	В. 1886	1	»	Помощн. агроном. Валер. Оттов. Л'Этіенъ (г. Черниговъ).	В. 1907	1	—
VI. Специалисты:				III. Завѣдыв. агрономич. дѣлопр. Вл. Ил. Базилевичъ (г. Черниговъ).	С. 1908	½	—
По животноводству Мих. Ив. Мельниковъ (г. Черниговъ).	Н. 1910	1¼	»	Секретарь Чернигов. с.-х. об-ва Эдмунд. Эадд. Гарлицкій (г. Черниговъ).	В.	3	—
По культурѣ болотъ Майлисъ (г. Черниговъ).	В. 1911	—	»	VII. Инструкторъ по садоводству Иванъ Леонт. Румянцевъ (с. Довьсикъ).	—	¼	—
По садоводству Бор. Ник. Налимовъ (г. Черниговъ).	С.	—	»	VIII. Завѣдыв. с.-х. складами:			
VII. Инструкторы:				Ник. Сем. Гужовскій (г. Черниговъ).	Н. 1901	1	—
По пчеловодству Порфирій Вонифатьев. Утушкинъ (г. Черниговъ).	—	—	»	Григ. Фед. Васильевъ (г. Черниговъ).	—	3	—
По садоводству Никита Фролов. Фрышсъ (г. Черниговъ).	С. 1905	6	»	IX. Директоръ сѣти опыт. учрежд. Серг. Пантел. Кулжинскій (г. Черниговъ).	В. 1906	¾	—
				Помощникъ его Ник. Данил. Сорочинскій (г. Черниговъ).	Н. 1902	¾	—

Борзенскій уѣздъ.

III. Секретарь Ивангородскаго с.-х. об-ва Ив. Дим. Дрофанъ (м. Ивангородъ).	Н. 1891	1	—
IV. Участков. агрономы:			
Иос. Мих. Столяръ (г. Борзна).	С. 1902	3½	7 волостей.
Григ. Петр. Шнурковъ (м. Ичня).	В. 1911	½	6 волостей.
V. Сельскохоз. старосты:			
Мих. Ив. Рубанъ (м. Ичня).	Н. 1909	2	»
Ник. Павл. Коба (г. Борзна).	Н. 1908	1	—
VII. Инструкторъ по с.-х. Ал-дръ Ив. Поволоцкій (с. Кочубеевщина).	Н. 1904	2	Районы хуторскаго расселенія.

Агрономическій персоналъ, содержимый на средства:

Государственнаго Казначейства.			Земствъ, казачьихъ войскъ и общественныхъ организаций.				
Наименованіе должностей, лицъ и мѣста жительства.	Образовательный цензъ и годъ окончания учебнаго заведенія.	Число лѣтъ службы въ настоящей должности.	Районъ дѣятельности.	Наименованіе должностей, лицъ и мѣста жительства.	Образовательный цензъ и годъ окончания учебнаго заведенія.	Число лѣтъ службы въ настоящей должности.	Районъ дѣятельности.
				VIII. Завѣд. с.-х. складами:			
				Ив. Ив. Десятникъ (г. Борзна).	Н.	10	—
				Ник. Георг. Таранъ Ивангородск. с.-х. об-ва (м. Ивангородъ).	Н.	3	—
Глуховскій уѣздъ.							
				II. Уѣздный агрономъ Ант. Мих. Баранниковъ (г. Глуховъ).	С. 1905	3	Уѣздъ.
				VIII. Завѣд. с.-х. складомъ Петръ Степ. Закурко (г. Глуховъ).	Н. 1903	7	—
Городнянскій уѣздъ.							
				IV. Участков. агрономы:			
				Ник. Ив. Атаназевичъ (г. Городня).	С. 1898	1/2	2-й участокъ.
				Евг. Ник. Заремба (м. Рѣпки).	С. 1906	1/6	3-й »
				VII. Инструкторы:			
				Ник. Вас. Лисенецкій (хут. Кривцовъ).	Н. 1888	1/2	1-й »
				Ник. Дим. Катинъ (м. Рѣпки).	Н. 1905	1/2	3-й »
				VIII. Завѣдыв. с.-х. складами:			
				Лавр. Ив. Алтернацкій (г. Городня).	Н.	12	—
				Авт. Игнат. Рожко (м. Рѣпки).	Н.	9	—
Козелецкій уѣздъ.							
				II. Уѣздный агрономъ Мар-тъ Гил-вичъ Нейманъ (г. Козелець).	В. 1900	1	—
				III. Завѣдыв. агрономич. дѣлопр. Висс. Анд. Горячко (г. Козелець).	Н.	—	—
				Секретари с.-х. о-въ:			
				Фед. Леонт. Пожарскій (с.Н. Басань, Н. Басанс. с.-х. об-во).	Н. 1908	2	—

Агрономическій персоналъ, содержимый на средства:

Государственнаго Казначейства.			Земствъ, казачьихъ войскъ и общественныхъ организаций.				
Наименованіе должностей, лицъ и мѣста жительства.	Образовательный цѣль и годъ окончания учебнаго заведенія.	Число лѣтъ службы въ настоящей должности.	Районъ дѣятельности.	Наименованіе должностей, лицъ и мѣста жительства.	Образовательный цѣль и годъ окончания учебнаго заведенія.	Число лѣтъ службы въ настоящей должности.	Районъ дѣятельности.
				Горд. Мирон. Поповичъ (с. Ярославка, Ст. Басанск. с.-х. об-во).	Н. 1909	2	Ярославская волость.
				Ник. Ив. Сухенко (с. Чемерь, Чемерск. с.-х. об-во).	Н. 1909	2	Чемерская волость.
				Як. Ив. Палый (с. Кобытча).	—	—	—
				VII. Инструкторы:			
				Ефим. Анд. Коломієць (х. Александр.).	С. 1909	½	—
				Кондр. Алекс. Прокопенко (м. Бобровицы).	С. 1906	—	Хутора Вороньковск. вол.
				VIII. Завѣд. с.-х. складами:			
				Мих. Георг. Шермеревичъ (г. Козелець).	Н. 1884	8	—
				Ал-дръ Вл. Обращевскій (с. Н. Басань, Н. Басан. с.-х. об-во).	Н.	7	—
				Нат. Ант-на Шермеревичъ (г. Козелець).	Н. 1895	1	—
				Казим. Эдм. Витвицкій (м. Бобровицы).	Н. 1884	1	—
Конотопскій уѣздъ.							
				IV. Участковые агрономы:			
				Арк. Конст. Мельниковъ (с. Митченки).	В. 1908	2	Сѣверный у. 3 волости.
				Петр. Евт. Куделенко (с. Куриловка).	С. 1889	½	5 волостей.
				Алек. Варо. Радченко (г. Конотопъ).	С.	—	4 волости.
				VII. Инструкторъ по садоводству Алекс. Троф. Онищукъ (г. Конотопъ).	Н. 1908	1/6	—
				VIII. Завѣд. с.-х. складомъ Ив. Яков. Кащенко (г. Конотопъ).	Н. 1879	—	—
Кролевецкій уѣздъ.							
				III. Секретарь с.х. об-ва Пав. Петр. Макарень (м. Поярница).	Н. 1904	1/3	—
				IV. Участковые агрономы:			
				Влад. Серг. Мещерскій (с. Покошичи).	В. 1910	¾	Часть Кролевецк. уѣзда.

Агрономическій персоналъ, содержимый на средства:

Государственнаго Казначейства.				Земствъ, казачьихъ войскъ и общественныхъ организаций.			
Наименованіе должностей, лицъ и мѣста жительства.	Образовательный цензъ и годъ окончания учебнаго заведенія.	Число лѣтъ службы въ настоящей должности.	Районъ дѣятельности.	Наименованіе должностей, лицъ и мѣста жительства.	Образовательный цензъ и годъ окончания учебнаго заведенія.	Число лѣтъ службы въ настоящей должности.	Районъ дѣятельности.
				Вас. Митроф. Бондаренко (с. Собичи).	С. 1910	1	—
				Вакансія. (г. Кролевецъ).	—	—	—
				VII. Инструкторы:			
				По садоводству Ник. Ив. Миткевичъ (г. Кролевецъ).	Н. 1908	2	—
				По с.-х. части Артем. Степ. Шереметь (с. Покошичи).	Н. 1909	$\frac{3}{4}$	Покошиц. и Пинориц. вол.
				Степ. Ив. Мархотко (с. Обтово).	Н. 1907	$1\frac{1}{2}$	Чаплѣвскій участокъ.
				Мак. Григ. Костенко (с. Спасское).	Н. 1904	$\frac{1}{6}$	Кролев. уч.

Мглинскій уѣздъ.

VII. Инструкторъ по табаководству Вас. Иванов. Курыдинъ (м. Почепъ).	С. 1894	3	Уѣздъ.	III. Секретарь Почепскаго с.-х. об-ва Сер. Вас. Калатухинъ (м. Почепъ).	Н.	—	—
				IV. Участков. агрономы:			
				Вас. Архип. Рыбаковъ (г. Мглинъ).	С. 1906	$\frac{1}{2}$	4 волости.
				Дим. Филип. Омельченко (м. Почепъ).	С. 1906	$\frac{1}{2}$	5 волостей.
				V. Сельско-хоз. староста Степ. Ив. Матюшкинъ (м. Бабиничи).	Н.	$\frac{1}{2}$	4 волости.
				VI. Инструкторъ по полеводству Ив. Пант. Лысенко (г. Мглинъ).	Н. 1906	$\frac{1}{6}$	»
				VIII. Завѣд. с.-х. складами:			
				Мятр. Фед. Петровскій (г. Мглинъ).	Н. 1885	5	—
				Ив. Фед. Доброленскій (м. Почепъ, Почепское с.-х. об-во).	Н.	2	—
				IX. Завѣдующій опытною табачн. плантац. Почепск. с.-х. об-ва Евг. Кузьм. Алексѣевъ (м. Почепъ).	В. 1912	1	—

Агрономическій персоналъ, содержимый на средства:

Государственнаго Казначейства.			Земствъ, казачьихъ войскъ и общественныхъ организаций.				
Наименованіе должностей, лицъ и мѣста жительства.	Образовательный цензъ и годъ окончания учебнаго заведенія.	Число лѣтъ службы въ настоящей должности.	Районъ дѣятельности.	Наименованіе должностей, лицъ и мѣста жительства.	Образовательный цензъ и годъ окончания учебнаго заведенія.	Число лѣтъ службы въ настоящей должности.	Районъ дѣятельности.

Новгородъ-Сѣверскій уѣздъ.

VII. Инструкторы: По обработкѣ конопля Станис. Болесл. Малишевскій (гор. Новгородъ-Сѣверскъ).	Н.	4	—	II. Уѣздные агрономы: Петръ Пет. Фіалковскій (г. Новгородъ-Сѣверскъ).	С.	3/4	Восточная часть отъ р. Десны.
	1901				1896		
По укрѣпленію и облѣсенію песковъ и овраговъ Викев. Козьм. Ясинскій (г. Новгородъ-Сѣверскъ).	Н.	2	—	Студилинъ (с. Стахорцино).	С.	1/2	Западная часть уѣзда.
	1906				1889		
				IX. Завѣдующ. с.-х. питомникомъ Мих. Фед. Вишняковъ (г. Новгородъ-Сѣверскъ).	Н.	4	—
					1908		
				VII. Инструкторы: Лука Логин. Разумѣнко (г. Новгородъ-Сѣверскъ).	Н.	10	Западная часть уѣзда.
					1902		
				Аким. Степ. Дубокъ (гор. Новгородъ-Сѣверскъ).	Н.	8	Восточная часть уѣзда.
					1904		
				VIII. Завѣд. с.-х. складомъ Ив. Плат. Рублевскій (г. Новгородъ-Сѣверскій).	Н.	7	—
					1878		

Новозыбковскій уѣздъ.

				II. Уѣздный агрономъ Яв. Леонт. Поляковъ (гор. Новозыбковъ).	С.	2	4 1/2 волости.
					1905		
				IV. Участков. агрономы: Ал-дръ Зах. Гандкинъ (псс. Влимовъ).	В.	1/2	3 волости.
					1905		
				Харламъ Степ. Филипповъ (с. М. Щербиничи).	С.	1/2	3 1/2 волости.
					1905		
				V. Сельскохоз. староста Гав. Ив. Полевой (гор. Новозыбковъ).	Н.	1/2	—
					1905		
				VII. Инструкторы: Григ. Ив. Гороховъ (с. Нов. Бобовичи).	Н.	1 1/2	—
					1904		
				Серг. Вас. Будникъ (М. Семеновка).	Н.	1	—
				VIII. Завѣдыв. с.-х. складомъ Ив. Тимоф. Кириозъ (г. Новозыбковъ).	Н.	1	—
					1907		

Нѣжинскій уѣздъ.

				II. Уѣздный агрономъ Пав. Отт. Гамбургеръ (г. Нѣжинъ).	В.	—	—
					1910		

Агрономическій персоналъ, содержимый на средства:

Государственнаго Казначейства.			Земствъ, казачьихъ войскъ и общественныхъ организаций.				
Наименованіе должностей, лицъ и мѣста жительства.	Образовательный цензъ и годъ окончания учебнаго заведенія.	Число лѣтъ службы въ настоящей должности.	Районъ дѣятельности.	Наименованіе должностей, лицъ и мѣста жительства.	Образовательный цензъ и годъ окончания учебнаго заведенія.	Число лѣтъ службы въ настоящей должности.	Районъ дѣятельности.
				III. Секретарь Веркiевскаго с.-х. об-ва Пав. Степ. Кононенко (м. Веркiевка).	Д.	2	—
				IV. Участков. агрономъ Леон. Вас. Волонцевичъ (м. Носовка).	С. 1909	—	—
				V. Григ. Никит. Устименко (м. Веркiевка).	Н. 1895	1 $\frac{3}{4}$	—
				VIII. Завѣд. сельск.-хоз. складомъ Ал-дръ Ив. Поливода (г. Нѣжинъ).	Н. 1891	—	—
				Помощн. его Ал-др. Сем. Гужовскій (г. Нѣжинъ).	Н. 1902	6	—

Остерскій уѣздъ.

				IV. Участков. агрономы: Тим. Лавр. Романенко (г. Остеръ).	С.	$\frac{1}{2}$	3 волости.
				Ник. Ник. Димитренко (м. Гоголевъ).	С.	$\frac{1}{3}$	»
				Георг. Степ. Сѣвинъ (г. Остеръ).	В.	$\frac{1}{4}$	»
				V. Сел.-хоз. старосты: Вакансія.	—	—	—
				Вакансія.	—	—	—
				Вакансія.	—	—	—
				VII. Инструкторы: По садоводству Вакансія.	—	—	—
				По животноводству Вакансія.	—	—	—
				VIII. Завѣдыв. с.-х. складами: Серг. Вл. Калашъ (г. Остеръ).	С. 1897	10	—
				Пант. Харлам. Друзъ (м. Гоголевъ, отд. Гоголевск. с.-х. склада).	Д.	—	—

Сосницкій уѣздъ.

				IV. Участков. агрономы: Ил. Дм. Комарицкій (г. Сосница).	С. 1898	11	5 $\frac{1}{2}$ волостей.
--	--	--	--	---	------------	----	---------------------------

Агрономическій персоналъ, содержимый на средства:

Государственнаго Казначейства.				Земствъ, казачьихъ войскъ и общественныхъ организаций.			
Наименованіе должностей, лицъ и мѣста жительства.	Образовательный цензъ и годъ окончания учебнаго заведенія.	Число лѣтъ службы въ настоящей должности.	Районъ дѣятельности.	Наименованіе должностей, лицъ и мѣста жительства.	Образовательный цензъ и годъ окончания учебнаго заведенія.	Число лѣтъ службы въ настоящей должности.	Районъ дѣятельности.
				Род. Спир. Губенко (м. Мена).	С 1909	$\frac{1}{3}$	5 $\frac{1}{2}$ волостей.
				Викт. Ал-др. Микринъ (с. Сядрино).	Д.	—	—
				VII. Инструкторы:			
				По полеводству:			
				Калин. Трофим. Клименко (г. Сосница).	Н. 1910	1	—
				Вас. Ив. Дикій (м. Погорѣльцы).	Н.	$\frac{1}{2}$	—
				По садоводству Куз. Ив. Никоновъ (г. Сосница).	Н. 1910	$\frac{1}{6}$	—
				VIII. Завѣд. с.-х. складами:			
				Ив. Ѳед. Лясковскій (г. Сосница, Сосниц. централ. с.-х. складъ).	Н.	1	—
				Валер. Пав. Бергъ (м. Охромѣвичи, Охромѣвск. отд. с.-х. склада).	Д.	—	—
Стародубскій уѣздъ.							
				П. Уѣздв. агрономъ Петр. Семен. Кудрявцевъ (г. Стародубъ).	В. 1898	6	—
Суражскій уѣздъ.							
				П. Уѣздный агрономъ Франц. Вяч. Цигнеръ (г. Суражъ).	В.	—	—
				IV. Участк. агрономы:			
				Геор. Сем. Козловъ (г. Суражъ).	С. 1906	1	—
				Петр. Сем. Козловъ (с. Гордѣвка).	С. 1908	$\frac{1}{4}$	—
				Серг. Давид. Пушкарь (м. Ущериѣ).	С. 1909	$\frac{1}{3}$	—
				VII. Инструкторы:			
				Мак. Тих. Дидычукъ (с. Попова Гора).	Н. 1906	2	—
				Вл. Родіон. Якушевъ (с. Рожны).	Н. 1907	$\frac{1}{3}$	—

Агрономическій персоналъ, содержимый на средства:

Государственнаго Казначейства.			Земствъ, казачьихъ войскъ и общественныхъ организацій.				
Наименованіе должностей, лицъ и мѣста жительства.	Образовательный цензъ и годъ окончания учебнаго заведенія.	Число лѣтъ службы въ настоящей должности.	Районъ дѣятельности.	Наименованіе должностей, лицъ и мѣста жительства.	Образовательный цензъ и годъ окончания учебнаго заведенія.	Число лѣтъ службы въ настоящей должности.	Районъ дѣятельности.
				Садоводъ Ал-дръ Франц. Ланге (г. Суражъ).	—	¼	—
				По животноводству Анд. Евст. Коструба (с. Творишино).	Н.	¼	—
				VIII. Завѣд. с.-х. складами:			
				Анд. Вас. Станкевичъ (г. Суражъ).	Н.	7	—
				Ник. Георг. Покровский (м. Святскъ, отд. Святск. с.-х. скл.).	Н.	2	—
Черниговскій уѣздъ.							
				II. Уѣздный агрономъ Владисл. Домин. Зеленеvскій (г. Черниговъ).	V. 1907	4	—
				Мих. Роман. Яловый (г. Черниговъ).	C. 1898	2	—
				VI. Инструкторъ по полеводству Юма Аким. Рѣпко (с. Полуботокъ).	Н.	1	—
Эстляндская губернія.							
				III. Секретарь Эстл. Центр. об-ва с.-х. Ал-дръ Калькъ (г. Ревель).	Д.	—	—
				VI. Инструкторы того же об-ва:			
				По полеводству Ад. Гансов. Югансаиъ (г. Ревель).	C. 1903	5	Губернія.
				По меліораціямъ Ал-дръ Антонов. Сааръ (г. Ревель).	C. 1907	2	»
				По животноводству Карль Тенов. Иллимаръ (г. Ревель).	C. 1910	1	»
				Юганъ Карл. Циммерманъ (г. Ревель).	V. 1909	—	»
				По садоводству Амалія Петровна Лійбусъ (г. Ревель).	C. 1911	½	»

Агрономическій персоналъ, содержимый на средства:

Государственнаго Казначейства.				Земствъ, казачьихъ войскъ и общественныхъ организаций.			
Наименованіе должностей, лицъ и мѣста жительства.	Образовательный цензъ и годъ окончания учебнаго заведенія.	Число лѣтъ службы въ настоящей должности.	Районъ дѣятельности.	Наименованіе должностей, лицъ и мѣста жительства.	Образовательный цензъ и годъ окончания учебнаго заведенія.	Число лѣтъ службы въ настоящей должности.	Районъ дѣятельности.

Ярославская губернія.

І. Инспекторъ с.-х. Левъ Алекс. Піограшко (г. Ярославль).	В. 1887	8½	Губернія.	І. Губернскій агрономъ Ив. Петров. Матвѣевъ (г. Ярославль).	В. 1906	¾	Губернія.
Агрон. Губернск. Земл. Ком. Серг. Алекс. Поновъ (г. Ярославль).	С. 1895	2½	»	Помощникъ его Ив. Якимов. Неклепаевъ (гор. Ярославль).	В. 1904	»	»
VI. Специалисты:							
По животноводству:							
Мих. Ник. Нестеровъ (г. Ярославль).	С. 1881	8½	»				
Серг. Георг. Давыдовъ (г. Ярославль).	В. 1909	1½	»				
Илья Павлов. Добронравинъ (г. Ярославль).	В.	1	»				
По молочному хозяйству							
Ал-дръ Петр. Редькинъ (г. Ярославль).	С. 1899	5½	»				
По луговодству:							
Сер. Георг. Аваньинъ (г. Ярославль).	В. 1908	1⅓	»				
Ник. Ив. Рыжовъ (гор. Ярославль).	В. 1908	—	»				
По овцеводству							
П. В. Медвѣдевъ (г. Романовъ).	С. 1910	2½	»				
VII. Инструкторы:							
По льнообработкѣ							
Серг. Ильичъ Крыловъ (г. Ярославль).	Н. 1899	2	»				
По пчеловодству							
Пав. Петров. Григорьевъ (гор. Ярославль).	С. 1888	1	»				
По садоводству							
Ник. Діон. Михкельманъ (г. Ярославль).	Н. 1903	7	»				
VIII. Завѣд. складомъ корчевальныхъ машинъ при Земл. Ком.:							
Ал-дръ Маркелов. Кайковъ (г. Ярославль).	С. 1886	2	»				
Влад. Алекс. Афанасьевъ (г. Ярославль).	Н. 1894	1	»				
Мих. Ив. Грушевскій (г. Ярославль).	Н. 1897	1	»				

Агрономическій персоналъ, содержимый на средства:

Государственного Казначейства.				Земствъ, казачьихъ войскъ и общественныхъ организаций.			
Наименованіе должностей, лицъ и мѣста жительства.	Образовательный цензъ и годъ окончания учебнаго заведенія.	Число лѣтъ службы въ настоящей должности.	Районъ дѣятельности.	Наименованіе должностей, лицъ и мѣста жительства.	Образовательный цензъ и годъ окончания учебнаго заведенія.	Число лѣтъ службы въ настоящей должности.	Районъ дѣятельности.
IX. Завѣд. испытат. лаб. по мол. хоз. Мих. Андр. Егуновъ (г. Ярославль).	В. 1901	1/2	—				
Помощн. завѣд. Сергѣй Иван. Восторговъ (г. Ярославль).	В. 1909	1	—				

Даниловскій уѣздъ.

II. Агрономъ Земл. Ком. Влеч. Мих. Болонинъ (с. Аятское).	С.	1	Уѣздъ.	II. Уѣздный агрономъ Ник. Алекс. Левашовъ (г. Даниловъ).	С. 1909	1	Уѣздъ.
				V. Сельскохоз. старосты Абрамъ Григор. Ганусовъ (г. Даниловъ).	Н. 1890	1	»
				Мих. Вал. Суринъ (г. Даниловъ).	Н. 1905	»	»
				VIII. Завѣд. с-х. складами: Яковъ Иванов. Шарохинъ (г. Даниловъ).	Н.	3	»
				Алекс. Вал. Суринъ (г. Даниловъ).	Н.	1 1/2	—
				Вас. Ив. Волковъ (д. Самсоново; Самсоновское с.-х. об-во).	Н. 1900	2	—

Любимскій уѣздъ.

				II. Уѣздный агрономъ Ив. Яковл. Диндаинъ (г. Любимъ).	С. 1905	2	Уѣздъ.
				III. Секретарь Хлестовскаго с.-х. об-ва Наз. Несторов. Горбуновъ (д. Хлестово).	Н. 1883	1 1/2	1 волость.
				VIII. Завѣдыв. сел.-хоз. складомъ Хлестовскаго с.-х. об-ва Прохоръ Вас. Потемкинъ (д. Хлестово).	Н. 1884	1 1/2	»

Мологскій уѣздъ.

II. Агрономы Земл. Ком.: Мих. Алексѣев. Самсоновъ (с. Некоузъ).	С. 1910	2	2-й участокъ	II. Уѣздный агрономъ Серг. Петр. Свислосскій (г. Молога).	В. 1909	—	1-й участокъ.
--	------------	---	--------------	---	------------	---	---------------

Агрономический персоналъ, содержимый на средства:

Государственного Казначейства.				Земствъ, казачьихъ войскъ и общественныхъ организаций.			
Наименованіе должностей, лицъ и мѣста жительства.	Образовательный цѣвъ и годъ оконченія учебнаго заведенія.	Число лѣтъ службы въ настоящей должности.	Районъ дѣятельности.	Наименованіе должностей, лицъ и мѣста жительства.	Образовательный цѣвъ и годъ оконченія учебнаго заведенія.	Число лѣтъ службы въ настоящей должности.	Районъ дѣятельности.
Алек. Мих. Кизнеръ (с. Копорье).	С. 1910	1	3-й участокъ.	V. Сельско-хоз. старосты			
Ник. Серг. Багровъ (с. Брейтовка).	С. 1910	1	4-й »	Ник. Фед. Герасимовъ (г. Молога).	—	2	1-й участокъ.
VII. Техникъ по молочн. хоз. Порфирій Ник. Смирновъ (г. Молога).	Н.	9½	»	Конст. Ераховъ (с. Некоузы).	—	»	2-й »
				Алек. Мих. Марфинъ (с. Брейтовка).	—	»	4-й »
				Ник. Яковл. Киселевъ	—	»	»
				Серг. Шевалевъ (с. Копорье).	—	»	3-й участокъ.
				Петръ Чепинъ (с. Копорье).	—	»	»
				Мастеръ по культурѣ болотъ и луговод. Алекс. Иванов. Ловковъ (г. Молога).	—	—	—
				По молочному хозяйству Григ. Ефр. Полежаевъ (с. Веретей, Веретейское с.-х. об-во).	—	—	—
				VIII. Завѣдыв. с.-х. складами:			
				Алек. Максимов. Солдатенковъ (г. Молога).	—	—	—
				Федоръ Куріанов. Куріановъ (д. Боръ, Веретейское с.-х. об-во).	—	—	—

Мышкинскій уѣздъ.

II. Агрономъ Земл. Ком. Георг. Георг. Филатовъ (с. Михайловское).	С. 1898	½	½ уѣзда.	II. Уѣздн. агрономъ Серг. Влад. Коробановъ (г. Мышкинъ).	С. 1906	½	½ уѣзда.
VII. Инструкторъ по луговодству Серг. Филип. Фоминскій (полуст. Шестихино).	С. 1905	¾	Мышкинскій и Угличскій уу.	III. Секретари с.-х. об-в:			
				Филиппъ Петр. Фоминскій (с. Шестихино; Цыколовское с.-х. об-во).	Н. 1880	4	—
				Марія Дмитріевна Рогова (с. Оносово, Оносовское с.-х. об-во).	С. 1890	3½	—
				Петр. Иван. Черемовскій (д. Крюково, Аботуровское с.-х. об-во).	Н. 1896	1¾	—
				Иванъ Никиф. Муравьевъ (с. Ново-Александровское, Сухаревское с.-х. об-во).	Н. 1890	3	—

Агрономическій персоналъ, содержимый на средства:

Государственнаго Казначейства.				Земствъ, казачьихъ войскъ и общественныхъ организаций.			
Наименованіе должностей, лицъ и мѣста жительства.	Образовательный цензъ и годъ окончания учебнаго заведенія.	Число лѣтъ службы въ настоящей должности.	Районъ дѣятельности.	Наименованіе должностей, лицъ и мѣста жительства.	Образовательный цензъ и годъ окончания учебнаго заведенія.	Число лѣтъ службы въ настоящей должности.	Районъ дѣятельности.
				Влад. Мих. Чистяковъ (с. Юрьевское; Юрьевское с.-х. об-во).	Н. 1880	2	—
				Мих. Иванов. Ивановъ (с. Климатино; Климатинское с.-х. об-во).	Н. 1895	1	—
				г. Петровскій (д. Демино; Васильковское с.-х. об-во).	В. 1907	1	—
				VII. Мастера по культурѣ болотъ и луговодству:			
				Иванъ Моис. Таракановъ (г. Мышкинъ).	Н.	½	—
				Ник. Вас. Семеновъ (с. Мосальское).	Н.	»	—
				VIII. Завѣд. с.-х. складами:			
				Ник. Александр. Буренинъ (г. Мышкинъ).	Н. 1894	1	—
				Андр. Вал. Рачковъ (д. Крюково; Абатуровское с.-х. об-во).	Н. 1887	1½	—
				Ив. Конд. Кондратьевъ (с. Ново-Александровское; Сухаревское с.-х. об-во).	Н. 1889	2	—
				Фед. Дмитр. Кочетковъ (с. Оносово; Оносовское с.-х. об-во).	Н. 1884	2½	—
				Вас. Матв. Фоминскій (д. Феминская).	Н. 1891	3	—
				Вас. Фед. Гусевъ (д. Рождествино).	Н. 1881	2	—
				Иванъ Вас. Пѣтуховъ (с. Юрьевское; Юрьевское с.-х. об-во).	Н.	2	—
				Ив. Ив. Кочуркинъ (д. Новая; Прилуцкое отдѣленіе).	Н. 1896	1½	—
				Серг. Филип. Дмитриевъ (д. Горохово; Горохов. отдѣл).	Н. 1896	2	—
				Ник. Алексѣев. Антиповъ (г. Мышкинъ; Мышкинское отдѣленіе).	Н. 1885	9	—

Агрономическій персоналъ, содержимый на средства:

Государственнаго Казначейства.				Земствъ, казачьихъ войскъ и общественныхъ организаций.			
Наименованіе должностей, лицъ и мѣста жительства.	Образовательный цензъ и годъ окончания учебнаго заведенія.	Число лѣтъ службы въ настоящей должности.	Районъ дѣятельности.	Наименованіе должностей, лицъ и мѣста жительства.	Образовательный цензъ и годъ окончания учебнаго заведенія.	Число лѣтъ службы въ настоящей должности.	Районъ дѣятельности.

Пошехонскій уѣздъ.

II. Агрономъ Земл. Ком. Карлъ Петровъ Вейдинъ (г. Пошехонье).	С. 1910	1	Уѣздъ.	II. Уѣздный агрономъ Илья Габасовъ Габасовъ (г. Пошехонье).	В. 1909	2	Уѣздъ
VII. Техники по молочн. хозяйству:				III. Секретарь Коркинского с.-х. об-ва Афанасій Ефимовъ (д. Коркина).	Д.	2	—
Тим. Ник. Ефремовъ (г. Пошехонье).	Н. 1896	8½	»	VIII. Завѣд. с.-х. складомъ Алекс. Алекс. Сивгиревъ (г. Пошехонье).	Н. 1896	1	—
Конст. Александр. Лебедевъ (г. Пошехонье).	Н. 1891	9½	»				

Романово-Борисоглѣбскій уѣздъ.

II. Агрономъ Земл. Ком. Пав. Ив. Быковъ (гор. Р.-Борисоглѣбскъ).	В. 1910	1	Уѣздъ.	II. Уѣздный агрономъ Аркадій Павл. Сабанѣевъ (г. Р.-Борисоглѣбскъ).	С. 1883	6	Уѣздъ.
				VIII. Завѣд. с.-х. складомъ Серг. Дмитр. Дерябинъ (г. Р.-Борисоглѣбскъ).	Н. 1900	7	—

Ростовскій уѣздъ.

II. Агрономъ Земл. Ком. Георг. Филип. Волковъ (г. Ростовъ).	С. 1910	2	Уѣздъ.	II. Уѣздный агрономъ Евг. Матв. Райковъ (гор. Ростовъ).	В. 1910	1¼	Уѣздъ.
VII. Инструкторы по технической переработкѣ плодовъ и овощей:				V. Сельскохоз. старосты:			
Андр. Яковл. Мерингъ (г. Ростовъ).	С. 1901	4	»	Ник. Павл. Сидоровъ (г. Ростовъ).	Н. 1910	½	Ростовскій агр. уч.
Алексій Александров. Королевъ (г. Ростовъ).	Н.	3	»	Влад. Алексѣев. Коротковъ (г. Петровскъ).	Д.	1	Петровскій агр. уч.
				VIII. Завѣд. с.-х. складомъ Ник. Иванов. Москалевъ (г. Ростовъ).	Н. 1899	2¼	—

Рыбинскій уѣздъ.

II. Агрономы Земл. Ком.: Ив. Кузьмичъ Эльтеговъ (г. Рыбинскъ).	В. 1909	2	Уѣздъ.	II. Уѣздный агрономъ Влад. Авг. Ваннахъ (гор. Рыбинскъ).	С. 1895	9	Уѣздъ.
Ник. Алексѣев. Бемъ (г. Рыбинскъ).	С. 1909	—	»	III. Завѣд. агрономич. дѣлопроизвод. Григ. Ник. Лежневъ (г. Рыбинскъ).	С. 1902	1	—
				VIII. Завѣдыв. с.-х. складомъ Ив. Юнов. Смирновъ (г. Рыбинскъ).	С. 1890	4	—

Агрономическій персоналъ, содержимый на средства:

Государственнаго Казначейства.			Земствъ, казачьихъ войскъ и общественныхъ организаций.				
Наименованіе должностей, лицъ и мѣста жительства.	Образовательный цензъ и годъ окончания учебнаго заведенія.	Число лѣтъ службъ въ настоящей должности.	Районъ дѣятельности.	Наименованіе должностей, лицъ и мѣста жительства.	Образовательный цензъ и годъ окончания учебнаго заведенія.	Число лѣтъ службъ въ настоящей должности.	Районъ дѣятельности.

Угличскій уѣздъ.

				II. Уѣздный агрономъ Ник. Мих. Мѣняйленко (гор. Угличъ).	С. 1899	10	Уѣздъ.
				IV. Участковый агрономъ Алекс. Алекс. Шува-ловъ (с. Васильево).	С. 1909	—	—

Ярославскій уѣздъ.

VII. Техникъ по мол. хоз. Александръ Иванов. Поздняковъ (г. Ярославль).	Н. 1908	1½	Уѣздъ.	II. Уѣздный агрономъ Вас. Ив. Курочкинъ (гор. Ярославль).	В. 1908	½	Сѣв. часть уѣзда.
				IV. Участков. агрономы: Ив. Яковл. Ильвесъ (г. Ярославль).	С. 1906	4	—
				Ник. Дмитріев. Трубни-ковъ (с. Великое).	С. 1910	¾	—
				VIII. Служащій при с.-х. складѣ Ѳед. Вас. Рыжовъ (г. Ярославль).	Д.	—	—

Привислинскія губерніи.

Варшавская губернія.

				III. Завѣдующій агроном. дѣлопроизвод. Центр. с.-х. об-ва Валер. Конр. Корейво (г. Варшава).	В. 1901	1	—
				Секретари отдѣленій центрального с.-х. об-ва: Сельскаго хоз-ва Ром. Кржисякъ (г. Варшава).	В. 1909	2	—
				Общественно - экономическаго: Георг. Чеслав. Госцицкий (г. Варшава).	В. 1903	4	—
				Янъ Карл. Чаплицкий (г. Варшава).	В. 1883	2	—
				Рыбнаго—Флор. Вержбицкий (г. Варшава).	В.	1	—
				Сел.-хоз. кружковъ Влад. Стеф. Бзовскій (г. Варшава).	В. 1902	4	—
				Сѣмен. секціи Эдуардъ Викт. Костецкій (г. Варшава).	В. 1908	1	—
				Сел.-хоз. изданій Янъ Франц. Лютославскій (гор. Варшава).	В.	1	—

Агрономическій персоналъ, содержимый на средства:

Государственнаго Казначейства.			Земствъ, казачьихъ войскъ и общественныхъ организаций.			
Наименованіе должностей, лицъ и мѣста жительства.	Образовательный цензъ и годъ окончания учебнаго заведенія.	Число лѣтъ службы въ настоящей должности.	Наименованіе должностей, лицъ и мѣста жительства.	Образовательный цензъ и годъ окончания учебнаго заведенія.	Число лѣтъ службы въ настоящей должности.	Районъ дѣятельности.
			Кредиты, товарищества Юзефъ Пуртинъ (г. Варшава).	С.	2/3	—
			Секретари с.-х. обществъ:			
			Вацлав. Владис. Лещинскій (Гродзинскі; Гродзинское с.-х. о-во).	С. 1891	2	—
			Станисл. Валент. Вилькошевскій (Ловичъ; Ловичское с.-х. об-во).	С. 1893	3	—
			Казим. Андр. Щепанковскій (г. Н. Минскъ; Новоминское с.-х. об-во).	С. 1894	—	—
			Ром. Марцел. Годлевскій (г. Пултускъ; Пултуское с.-х. об-во).	С.	3	—
			Леон. Вацл. Ковалевскій (г. Влодавскъ; Куявское с.-х. об-во).	С. 1899	5	—
			VI. Специалисты Центр. с.-х. об-ва:			
			По молочному хоз. Сигизм. Конр. Хмѣлевскій (г. Варшава).	В.	1	—
			По скотоводству:			
			Карл. Эдм. Ружицкій (г. Варшава).	В. 1905	4	—
			Янъ Моковскій (Варшава).	В. 1907	6	—
			Сигизм. Игнатовичъ (гор. Варшава).	В.	3	—
			Янъ Ростафинскій (гор. Варшава).	В.	2	—
			VII. Инструкторы:			
			Центральн. об-ва сельскаго хозяйства:			
			По молочному хоз. Герон. Михаил. Смолинскій (г. Варшава).	С.	1/4	—
			Эдм. Франц. Шотковскій (г. Варшава).	Д.	1/2	—
			Болесл. Юзоф. Томчиковскій (г. Варшава).	Д.	1	—
			По полеводству Станисл. Юзефов. Тылицкій (г. Варшава).	В.	2	—
			Сел.-хоз. кружковъ:			
			Ант. Август. Пионтковскій (г. Варшава).	С.	4	—

Агрономическій персоналъ, содержимый на средства:

Государственнаго Казначейства.				Земствъ, казачьихъ войскъ и общественныхъ организаций.			
Наименованіе должностей, лицъ и мѣста жительства.	Образовательный цензъ и годъ окончания учебнаго заведенія.	Число лѣтъ службы въ настоящей должности.	Районъ дѣятельности.	Наименованіе должностей, лицъ и мѣста жительства.	Образовательный цензъ и годъ окончания учебнаго заведенія.	Число лѣтъ службы въ настоящей должности.	Районъ дѣятельности.
				Станиславъ Любинскій (г. Варшава).	В.	1	—
				По животноводству:			
				Томашъ Вильконскій (г. Варшава).	В.	1	—
					1909		
				Степанъ Сулконскій (г. Варшава).	В.	1/2	—
					1909		
				По огнестойк. строител. и противопож. мѣрамъ Инженеръ Юс. Феликс. Тумшковскій (г. Варшава).	В.	2	—
					1897		
				По молочному хозяйству при Куявск. с.-х. об-вѣ:			
				И. О. Сидальманъ (Им. Хоцевъ, Влоцлав. у.).	С.	—	—
				г. Петерсонъ.	С.	4	Нѣшаевскій уѣздъ.
				По сельск. хозяйству:			
				Куявскаго об-ва с.-хоз. Игнаг. Станислав. Новицкій (г. Влоцлавскъ).	В.	1	—
					1908		
				Ловичевскаго с.-х. об-ва Альбинъ Ал-др. Захарскій (м. Мыслаковъ Борень).	С.	—	Ловичевскій уѣздъ.
					1910		
				Плонскаго с.-х. об-ва Адамъ Прибышевскій. (г. Плонскъ).	Н.	1	—
				Пултускаго с.-х. об-ва Адамъ Левицкій (г. Пултускъ).	В.	1	—
					1900		
				Гродзинскаго с.-х. об-ва Стан. Сильв. Наниорковскій (г. Гродзинскъ).	В.	—	Блонскій уѣздъ.
					1907		
				Кутновскаго с.-х. об-ва Здисл. Владисл. Катимерскій (г. Кутно).	С.	1	Кутновскій уѣздъ.
					1891		
				VIII. Завѣдующій кустарнымъ отд. сел. хоз. склада И. Чарнецкій (г. Кутно).	—	10	—
				IX. Завѣд. контрол. сѣмен. станц. Здисл. Антон. Зелинскій (г. Варшава).	В.	16	—
					1890		
				Завѣдующій отд. почв. опытн. станц. Славом. Миклашевскій (г. Варшава).	В.	4	—

Агрономическій персоналъ, содержимый на средства:

Государственнаго Казначейства.				Земствъ, казачьихъ войскъ и общественныхъ организацій.			
Наименованіе должностей, лицъ и мѣста жительства.	Образовательный цензъ и годъ окончания учебнаго заведенія.	Число лѣтъ службы въ настоящей должности.	Районъ дѣятельности.	Наименованіе должностей, лицъ и мѣста жительства.	Образовательный цензъ и годъ окончания учебнаго заведенія.	Число лѣтъ службы въ настоящей должности.	Районъ дѣятельности.
				Завѣдующій фитопатологич. станц. д-ръ Юзефъ Грусевинскій (г. Варшава).	В.	1	—
				Завѣдующій дождемѣри. станц. д-ръ Горчинскій (г. Варшава).	В.	1	—
				Руководитель опытн. учрежд. д-ръ Игн. Косинскій (г. Варшава).	В.	3	—
				Завѣд. опытн. полемъ Казим. Вильгел. Лейнверберъ (Сахарный заводъ «Острова»).	В. 1907	1	Кутновск. и Гостыньск. уу.
				Помощн. его Ант. Ржепецкій.	Н. 1910	4	—
				Завѣд. Ежовскимъ опытн. полемъ Сохачевск. с.-х. об-ва Болеславъ Лукомскій (д. Ежовка).	В.	—	—
				Завѣдующій Черскимъ опытн. полемъ Юрій Клейнъ (м. Черскъ).	В. 1909	—	Гросцкій у.
				Завѣдыв. опытн. станц. Кутнов., Н.-Минскаго и Гродзин. с.-х. об-ва В. В. Станишкисъ (г. Кутно).	В. 1905	1	—
				Ассистентъ химіи Янъ Котковскій (г. Кутно).	В.	3	—
				Завѣд. Михаловск. опытн. полемъ г. Цыбульскій (гор. Плонскъ).	В.	1	—
				Завѣд. опытн. и показат. учрежд. Куявскаго об-ва с.-х. Тадеушъ Иос. Матецкій (им. Фальборжъ, ст. Брестъ-Куявскій).	В. 1908	2	Влодавск. и Нѣшавск. уу.
				Завѣд. опытн. станц. Ловичевскаго с.-х. об-ва Евг. Эмил. Деткенсъ (м. Мыслаковъ Борскъ).	В. 1908	1	—
				Ассистентъ Казим. Турковскій (м. Шимановъ).	В. 1911	—	—
				Помощникъ его Францъ Мѣшковскій (м. Шимановъ).	Н. 1911	—	—

Калишская губернія.

				В. Инструкторы: Калишскаго с.-х. об-ва Мечеславъ Бровисл. Мочидловскій (г. Калишъ).	В. 1909	2	Калишская губернія.
--	--	--	--	--	------------	---	---------------------

Агрономическій персоналъ, содержимый на средства:

Государственнаго Казначейства.			Земствъ, казачьихъ войскъ и общественныхъ организаций.				
Наименованіе должностей, лицъ и мѣста жительства.	Образовательный цензъ и годъ оконченія учебнаго заведенія.	Число лѣтъ службы въ настоящей должности.	Районъ дѣятельности.	Наименованіе должностей, лицъ и мѣста жительства.	Образовательный цензъ и годъ оконченія учебнаго заведенія.	Число лѣтъ службы въ настоящей должности.	Районъ дѣятельности.
				Ленчицкаго с.-х. об-ва Францъ Томаш. Малець (г. Ленчица).	В. 1910	1/3	—
				IX. Завѣд. Велюнскимъ оп. полемъ Вацл. Баньковский (г. Велюнь)	В.	—	—
				Завѣд. Ленчицкимъ опыти. пол. Вацл. Антон. Годовскій (г. Ленчица).	В. 1904	7	Ленчицкій у.
				Помощникъ завѣдующ. Станисл. Матв. Петрашевскій (г. Ленчица).	С. 1888	3	—
				Завѣд. метеор. наблюд. Вацл. Стан. Щосный (г. Ленчица).	Н. 1905	1	—
				Надсмотрщикъ на опыт. полѣ Осипъ Адамчикъ (д. Тополя-Катова).	Д.	8	—



Кѣлецкая губернія.

				III. Секретарь Кѣлецкаго с.-х. об-ва Юліанъ Север. Боркевичъ (г. Кѣльцы).	В. 1898	3	Кѣлецкая губернія.
				VII. Инструкторы: Земледѣл. кружковъ Станисл. Теоф. Навроцкій (д. Слабковница).	С. 1900	2	—
				По полеводству Стан. Данелецкій (д. Яновица).	В. 1898	3	—
				VIII. Завѣд. коммерческаго отд. с.-х. склад. Мечесл. Ад. Кавчинскій (г. Кѣльцы).	В.	6	—

Ломжинская губернія.

				VII. Инструкторы: Сел.-х. кружковъ Остроленскаго с.-х. об-ва Юзефъ Янов. Валисякъ (г. Остроленка).	С. 1906	—	Остроленск. у. и часть Мазовск. у.
				Островскаго с.-х. об-ва Леонардъ Залусскій (г. Островъ).	С.	—	Островскій у.
				Высоко-Мазовецкаго с.-х. об-ва Густ. Пр. Прифке (г. В. Мазовецкъ).	В.	—	Высоко-Мазовецкій у.
				IX. Завѣдующій Кисельницкимъ опыти. пол. Войцѣхъ Отфиновскій (г. Кисельница).	В.	—	Ломжинская губернія.

Агрономическій персоналъ, содержимый на средства:

Государственнаго Казначейства.				Земствъ, казачьихъ войскъ и общественныхъ организаций.			
Наименованіе должностей, лицъ и мѣста жительства.	Образовательный цензъ и годъ оконченія учебнаго заведенія.	Число лѣтъ службы въ настоящей должности.	Районъ дѣятельности.	Наименованіе должностей, лицъ и мѣста жительства.	Образовательный цензъ и годъ оконченія учебнаго заведенія.	Число лѣтъ службы въ настоящей должности.	Районъ дѣятельности.

Люблинская губернія.

І. И. о. Прав. агр. Всевол. Яковл. Кремянскій (гор. Люблинъ).	В.	1	Губернія.	Ш. Секретарь Люблинскаго с.-х. об-ва Генр. Густ. Гебстнеръ (г. Люблинъ).	В.	5	Люблинская губернія.
	1898				1891		
VII. Инструкторъ по мол. хоз. Болеславъ Ст. Струсевичъ (г. Люблинъ).	С.	3	»	Секретарь Наленчовскаго с.-х. об-ва Юл. Кар. Шимборскій (г. Наленчовъ).	С.	3	—
					1895		
				Секретарь союза скотоводства Іос. Пав. Хенцинскій (г. Люблинъ).	С.	6	—
					1900		
				VII. Инструкторы:			
				По с.-х. части: Грубешовскаго с.-х. об-ва Чеславъ Пав. Ольшевскій (г. Грубешавъ).	В.	1	Грубешовск. у. и восточная часть Томашовск. у.
					1898		
				Наленчовскаго с.-х. об-ва Ад. Іос. Томашевскій (г. Наленчовъ).	В.	² / ₃	—
					1901		
				Инструкторы полевыхъ опытовъ:			
				Богд. Янов. Шадурскій (п. Яшовъ).	В.	1	—
					1908		
				Вацлавъ Кошевскій (п. Яшовъ).	В.	2	Яновскій у.
					1909		
				Помощн. инструкторъ:			
				Стеф. Юл. Станецъ (п. Яшовъ).	Н.	2	—
					1909		
				Стан. Мендель (п. Яшовъ)	Н.	1	—
					1910		
				Томашъ Быхавскій (п. Яшовъ).	Н.	2	—
					1909		
				Инструкторъ Комитета хмѣлевод. Іос. Янов. Зеленка (г. Люблинъ).	В.	2	—
					1884		
				Помощникъ его:			
				Вагансія.	—	—	—
				Инструкторъ сельскаго хозяйства Конрадъ Тадеуш. Путерницкій (г. Люблинъ).	В.	2	—
					1880		
				Помощникъ его Феликсъ Гемпель (г. Люблинъ).	Н.	1	—
					1911		
				VIII. Директоръ-распорядитель Станисл. Август. Сливинскій (г. Люблинъ).	В.	3	—
					1889		
				Завѣдующ. Замостскимъ отд. Эдуардъ Стодолкевичъ (г. Замостье).	С.	4	Замостскій и Томашовскій уу.
					1882		

Агрономическій персоналъ, содержимый на средства:

Государственнаго Казначейства.				Земствъ, казачьихъ войскъ и общественныхъ организаций.			
Наименованіе должностей, лицъ и мѣста жительства.	Образовательный цензъ и годъ окончания учебнаго заведения.	Число лѣтъ службы въ настоящей должности.	Районъ дѣятельности.	Наименованіе должностей, лицъ и мѣста жительства.	Образовательный цензъ и годъ окончания учебнаго заведения.	Число лѣтъ службы въ настоящей должности.	Районъ дѣятельности.
				IX. Завѣдующій опытной фермой Ад. Адам. Мержеевскій (д. Старосцище).	В. 1887	2	Центральная и западная часть Люблин. губ.
				Завѣд. опытн. пол. Грубешовск. с.-х. об-ва Янъ Ленць (м. Потуржинъ).	В.	—	—
				Завѣдующій Потуржинской опытн. ст. Левъ Игн. Павинскій (м. Потуржинъ).	В. 1903	3	—
				Ассистенты:			
				Ромуальдъ Ал-др. Вейссъ (м. Потуржинъ).	В. 1910	1	—
				Максимил. Макс. Комаръ (м. Потуржинъ).	В. 1907	1	—

Петроковская губернія.

				III. Секретарь Петроковского с.-х. об-ва Стеф. Владисл. Трейко (г. Петроковъ).	В. 1896	2	—
				VII. Инструкторъ при Ченстоховскомъ с.-х. об-вѣ Ал-дръ Валеріан. Хростовскій (г. Ченстоховъ).	Н. 1906	2	—
				VIII. Завѣдующій с.-х. коммерческимъ обществомъ Ваплавъ Цезар. Каменецкій (Им. Оссовица).	В.	1	—
				Директоръ с.-х. синдиката Ант. Яновскій (г. Ченстоховъ).	С. 1875	2	—
				IX. Завѣд. опытн. полемъ Тадеушъ Мечисл. Рыхтеръ (г. Рава).	В. 1906	—	—
				Директоръ опытн. полей Леоп. Семенскій (им. Журовъ, Ченстох. у.).	С.	3	Ченстохов. у.

Плоцкая губернія.

				III. Секретари: С.-х. об-ва Добржинской земли Ал-дръ Ив. Танскій (г. Лишно).	С. 1894	3	Липновскій и Рыпинскій уу.
				Плоцкаго с.-х. об-ва Владисл. Мих. Келькъ (г. Плоцкъ).	С. 1867	1	—

Агрономическій персоналъ, содержимый на средства:

Государственнаго Казначейства.				Земствъ, казачьихъ войскъ и общественныхъ организаций.			
Наименованіе должностей, лицъ и мѣста жительства.	Образовательный цензъ и годъ оконченія учебнаго заведенія.	Число лѣтъ службъ въ настоящей должности.	Районъ дѣятельности.	Наименованіе должностей, лицъ и мѣста жительства.	Образовательный цензъ и годъ оконченія учебнаго заведенія.	Число лѣтъ службъ въ настоящей должности.	Районъ дѣятельности.
				Цѣхановскаго с.-х. об-ва Марія Адам. Бояновская (г. Цѣхановъ).	Д. 1896	3	Цѣхановскій, Млавскій и Праснышскій у.у.
				VI Инструкторы: Плоцкаго с.-х. об-ва Вацл. Лаврент. Войтулянисъ (г. Плоцкъ).	В. 1911	1/3	Губернія.
				Цѣхановскаго с.-х. об-ва Казим. Эдвард. Рыбицкій (г. Цѣхановъ).	В. 1909	1 1/2	Цѣхановскій, Млавскій, Праснышскій уу.
				IX. Завѣдующіе опытными полями: Тадеушъ Владисл. Шмидтъ (г. Липно).	В. 1910	1	—
				Марьянъ Ив. Звѣржановскій (м. Домбель).	В. 1905	2	Млавскій у.
				Юзефъ Штюрмъ (м. Шко-рада).	В.	1	—
				Марьянъ Твержановскій (м. Домбель).	В.	—	—
				Леопольдъ Сосимовскій (м. Всигржиново).	В.	—	—
				Завѣдующіе Хрущевской опытной станціей Мих. Медар. Червинскій (д. Хрушево).	В. 1906	1 1/2	Опытн. стан. Цѣхановск. у.
				Химикъ Стеф. Ал-др. Тыбурскій (д. Хрушево).	В. 1909	1 1/2	—

Радомская губернія.

				III. Секретарь Радомскаго с.-х. об-ва Мих. Владисл. Гродзинскій (гор. Радомъ).	В. 1897	7	—
				Помощникъ его Юс. Ив. Коссаковский (гор. Радомъ).	Н. 1887	1/2	—
				VII. Инструкторы: Витольдъ Ив. Млодзяновскій (г. Радомъ).	В. 1910	1/2	—
				Ал-дръ Залевскій (гор. Радомъ).	В. 1910	1/4	—
				Казим. Болесл. Рыковский (г. Радомъ).	В. 1906	4	—
				Янушъ Юхим. Карчевскій (г. Радомъ).	С. 1899	1	—

Агрономическій персоналъ, содержимый на средства:

Государственнаго Казначейства.				Земствъ, казачьихъ войскъ и общественныхъ организаций.			
Наименованіе должностей, лицъ и мѣста жительства.	Образовательный цензъ и годъ окончания учебнаго заведенія.	Число лѣтъ службы въ настоящей должности.	Районъ дѣятельности.	Наименованіе должностей, лицъ и мѣста жительства.	Образовательный цензъ и годъ окончания учебнаго заведенія.	Число лѣтъ службы въ настоящей должности.	Районъ дѣятельности.
				VIII. Завѣдыв. с.-х. складами:			
				Шимонъ Конарскій (гор. Радомъ).	В. 1873	12	—
				Вацлавъ Пюнтковскій (г. Островецъ).	С.	2	—
				Станисл. Водзиновскій (г. Конскъ).	С.	2	—
				IX. Завѣдующій опытн. станц. Янъ Олендскій (д. Пястовъ).	В.	5	Губернія.

Сѣдлецкая губернія.

I. И. о. Прав. агронома Яковъ Степановичъ Каменскій (г. Сѣдлецъ).	В. 1911	1	Губернія.	III. Секретари:			
				Собѣшинскаго с.-х. об-ва Франц. Ян. Раульскій (г. Собѣшинъ).	С. 1911	¼	—
				Сѣдецк. Окруж. с.-х. об-ва Мар. Сигиз. Келчевскій (г. Сѣдлецъ).	В. 1894	2	—
				Яновскаго Св. Исыдора с.-х. об-ва Людвигъ Калицкій (пос. Яновъ).	В.	—	—
				VII. Инструкторы:			
				Здис. Казим. Чолбовскій (г. Собѣшинъ).	Н.	—	—
				Сигизм. Осип. Колудскій (г. Сѣдлецъ).	В. 1885	2	—
				IX. Завѣдующій Собѣшинской опытн. станц. Ян. Валент. Хевель (г. Собѣшинъ).	В. 1904	2	—
				Завѣд. химич. отд. ст. Ант. Владисл. Ружицкій (г. Собѣшинъ).	В. 1901	10	—
				Ассистенты:			
				Владис. Валент. Росцишевскій (г. Собѣшинъ).	В. 1890	1	—
				Стан. Ант. Павлюкасъ (г. Собѣшинъ).	В. 1905	1	—

Сувалкская губернія.

I. И. о. Прав. агроном. Ив. Яковл. Завьяловъ (г. Сувалки).	В.	1½	—	II. Агрономъ Литовскаго Христ. с.-х. об-ва «Соха». Викент. Осип. Тоторайтисъ (г. Маріанполь).	В. 1906	4	Губернія.
--	----	----	---	---	------------	---	-----------

Агрономическій персоналъ, содержимый на средства:

Государственнаго Казначейства.			Земствъ, казачьихъ войскъ и общественныхъ организаций.				
Наименованіе должностей, лицъ и мѣста жительства.	Образовательный цензъ и годъ оконченія учебнаго заведенія.	Число лѣтъ службы въ настоящей должности.	Районъ дѣятельности.	Наименованіе должностей, лицъ и мѣста жительства.	Образовательный цензъ и годъ оконченія учебнаго заведенія.	Число лѣтъ службы въ настоящей должности.	Районъ дѣятельности.
				III. Секретарь Сувальскаго с.-х. об-ва Янъ Бронисл. Шмидтъ (г. Сувалки).	С. 1890	10	—
				VII. Инструкторъ по скотоводству Янъ Захертъ (г. Сувалки).	В.	2	—
				VIII. Директоръ комисионнаго бюро Стан. Болесл. Колецо (г. Сувалки).	В. 1906	5	—
				Помощникъ его Людов. Шанявскій (г. Сувалки).	С. 1904	2	—
				IX. Завѣдующ. опыт. и показ. учрежд.	—	—	—
				Вакансія.	—	—	—

Кавказъ.

I. Инспекторъ с.-х. Иванъ Конст. Васильевъ (г. Тифлисъ).	В.	4	Весь Кавказъ.	III. Секретарь Имп. Кавк. Об-ва с.-х. Михаилъ Аввакум. Вермищевъ (г. Тифлисъ).	В. 1891	—	—
II. Агрономъ при Упол. Главн. З. и З. на Кавказѣ Арк. Мих. Дементьевъ (г. Тифлисъ).	В. 1904	5	»	VIII. Завѣд. с.-х. склад. Имп. Кавк. Об-ва с.-х. Ив. Ѳедор. Юзбашевъ (г. Тифлисъ).	В. 1889	3	—
VI. Специалисты:							
По хлопковод. Ник. Павл. Таратыновъ (г. Тифлисъ).	В. 1887	24	»				
По с.-х. части Степанъ Ник. Тимошеевъ (г. Тифлисъ).	В. 1891	20	»				
По табаковод. Еф. Афан. Чубковъ (г. Тифлисъ).	С. 1886	11	»				
По винод. и виноград.: Юрий Ник. Вороновъ (г. Тифлисъ).	С. 1905	5	»				
Эдуард. Мартынов. Кальвейтъ (г. Тифлисъ).	В. 1909	1 ^{1/3}	»				
По пчеловод. Алекс. Петр. Соловьевъ (г. Тифлисъ).	Н. 1875	1 ^{1/2}	»				
По шелководству:							
Влад. Павл. Ивановъ (г. Тифлисъ).	С. 1889	4	Шелководственная станція.				
Эд. Христоф. Ролловъ (г. Тифлисъ).	В. 1909	2	»				

Агрономическій персоналъ, содержимый на средства:

Государственнаго Казначейства.				Земствъ, казачьихъ войскъ и общественныхъ организаций.			
Наименованіе должностей, лицъ и мѣста жительства.	Образовательный цензъ и годъ окончания учебнаго заведенія.	Число лѣтъ службы въ настоящей должности.	Районъ дѣятельности.	Наименованіе должностей, лицъ и мѣста жительства.	Образовательный цензъ и годъ окончания учебнаго заведенія.	Число лѣтъ службы въ настоящей должности.	Районъ дѣятельности.
По прикладной энтомологіи Вл. Петр. Казанцевъ (г. Тифлисъ).	В. 1900	1¼	»				
<p>VII. Инструкторы:</p> По хлопковод. Ив. Ив. Земмель (г. Тифлисъ).	С.	8	Весь Кавказъ.				
По тутовод. и садовод. Зах. Дан. Прилико (г. Тифлисъ).	Н. 1887	1¼	»				
По шелководству Григ. Павл. Сундукіанцъ (г. Тифлисъ).	Н. 1887	2	»				
По пчеловод. Алексѣй Гаврил. Кузнецовъ (г. Тифлисъ).	Н. 1901	6	»				
По виногр. и винодѣлію: Иванъ Ант. Юсселіани (гор. Тифлисъ).	Н. 1890	13	»				
Николай Константинов. Макарашвили.	С.	—	»				
По шелководству: Влад. Ант. Зейдлицъ (г. Тифлисъ).	—	—	Шелков. ст.				
Юсифъ Георг. Кутателадзе (г. Тифлисъ).	Н. 1889	15	»				
Алек. Серг. Жуковскій (г. Тифлисъ).	С. 1892	9	»				
Мих. Конст. Алексѣевъ (г. Тифлисъ).	С. 1885	10	»				
Техники по шелководству: Алексѣй Ив. Кирковъ (г. Тифлисъ).	Н. 1870	14	»				
Ив. Мих. Ждановъ (г. Тифлисъ).	Н.	13	»				
Коврадъ Фадд. Африкіанцъ (г. Тифлисъ).	С. 1877	6	»				
Юсифъ Конст. Двтерихсъ (г. Тифлисъ).	В. 1888	2	»				
Григорій Алек. Миримановъ (г. Тифлисъ).	С. 1882	11	»				
VIII. Завѣд. с.-х. склад. шелковод. ст.—и Ник. Ом. Послинниченко (г. Тифлисъ).	Н. 1903	6	»				

Агрономическій персоналъ, содержимый на средства:

Государственнаго Казначейства.				Земствъ, казачьихъ войскъ и общественныхъ организаций.			
Наименованіе должностей, лицъ и мѣста жительства.	Образовательный цензъ и годъ окончания учебнаго заведенія.	Число лѣтъ службы въ настоящей должности.	Районъ дѣятельности.	Наименованіе должностей, лицъ и мѣста жительства.	Образовательный цензъ и годъ окончания учебнаго заведенія.	Число лѣтъ службы въ настоящей должности.	Районъ дѣятельности.
ИХ. Завѣд. Нухинскимъ отд. шелк. ст. Конст. Алекс. Горбачевъ (г. Тифлисъ).	С. 1881	22	»				
Завѣд. Кавказ шелковод. станц. Петръ Григорьев. Ивановъ (г. Тифлисъ).	В. 1901	2½	»				
Завѣд. Караязскимъ оп. полемъ В. А. Дмитревскій (г. Караязы).	В. 1889	10	Опытное поле.				
Помощникъ его Конст. Ник. Верзиловъ (г. Караязы).	Н. 1901	2	»				
Завѣд. Агаянскимъ питомникомъ ам. лозъ Е. Г. Варанеевъ (ст. Ксанка).	Н. 1897	—	Питомникъ.				
Завѣд. Кандольскимъ пит. ам. лозъ Андрей Алексѣев. Купеевъ (г. Телавъ).	Н. 1879	4	»				

Бакинская губернія.

VI. Спеціал. по виногр. и винод. Серг. Захар. Башинджиганъ (г. Баку).	В. 1906	—	Бакинская г. и Дагест. обл.	I. Губ. агр. Борисъ Ник. фонъ-Зейдлицъ (г. Баку).	В. 1909	½	Губернія.
VII. Инстр. по хлопковод. Викт. Ник. Верзиловъ (г. Баку).	В. 1909	1½	Губернія.	VII. Инстр. по борьбѣ съ вредит.: Авт. Никит. Мелись-Мусьянцъ (с. Петропавловка). Дав. Ив. Арустамовъ (с. Кюрдмиръ).	Н. Н.	6 5	Джавадскій у. Геокчайскій и Шемахинскій у.у.

Батумская область.

IX. Завѣдующій Артвинскимъ масличнымъ и плодовымъ питомникомъ Василій Иванов. Андронаки (с. Ломашень).	Н. 1896	8	Артвинскій окр.	III. Секретари с.-х. об-въ: Николай Ивановичъ Упенькъ (с. Учкета; Смѣкаловское с.-х. об-во).	С. 1901	1	»
Садовникъ при питомникѣ Николай Филипповичъ Шарвашидзе (с. Ломашень).	Н. 1909	½	»	Фед. Андр. Ушаковъ (г. Батумъ).	С. 1886	1	Область.
				VII. Инстр. по субтропическимъ культурамъ Хрисанфъ Николаев. Норкинъ (г. Батумъ).	В. 1911	½	»
				VIII. Завѣд. с.-х. склад. Батум. об. с.-х. Ник. Алекс. Волковъ (г. Батумъ).	С. 1902	1	»

Агрономическій персоналъ, содержимый на средства:

Государственнаго Казначейства.				Земствъ, казачьихъ войскъ и общественныхъ организаций.			
Наименованіе должностей, лицъ и мѣста жительства.	Образовательный цѣль и годъ окончания учебнаго заведенія.	Число лѣтъ службъ въ настоящей должности.	Районъ дѣятельности.	Наименованіе должностей, лицъ и мѣста жительства.	Образовательный цѣль и годъ окончания учебнаго заведенія.	Число лѣтъ службъ въ настоящей должности.	Районъ дѣятельности.

Дагестанская область

—	—	—	—	—	—	—	—
---	---	---	---	---	---	---	---

Закавказскій округъ.

—	—	—	—	—	—	—	—
---	---	---	---	---	---	---	---

Елизаветпольская губернія.

II. Агрономъ при Ком. вин—ва и вин—ія Аветисъ Иванов. Сааковъ (г. Тифлисъ).	В. 1906	—	Елизаветпольская и Бакинская губ.	I. Губернскій агрономъ-энтологъ Владиславъ Станислав. Арцимовичъ (г. Елизаветполь).	В. 1907	1/2	Губернія
VII. Инструкторы:				VII. Инстр. по борьбѣ съ вредителями:			
По виноград. и винодѣлію А. К. Глечіевъ (г. Елизаветполь).	Н. 1907	4	Губернія.	Петръ Мартынов. Вейгель (г. Елизаветполь).	С. 1897	1/3	»
По хлопководству Абр. Айрап. Ахумовъ (г. Елизаветполь).	В.	1	»	Григорій Баграмов. Баграмовъ (м. Агдамъ).	Н. 1896	3	Шувинскій у.
IX. Завѣд. хлоп. плантаціей Яковъ Александр. Трушниковъ (г. Елизаветполь).	С. 1892	11	—	Сергѣй Семенов. Татовъ (ст. Карягино).	Д.	2	Карягинскій уѣздъ.
				Влад. Гаврил. Коринецъ (ст. Барда).	Н. 1910	1	Джевахинскій уѣздъ.

Карская область.

—	—	—	—	—	—	—	—
---	---	---	---	---	---	---	---

Кубанская область.

VI. Спеціалисты:				I. Областной войсковой агрономъ Иванъ Григорьев. Семеновъ (г. Екатеринодаръ).	В. 1884	23	Территорія Кубан. Каз. Войска.
По табаководству Зах. Афанасьев. Чубковъ (гор. Екатеринодаръ).	С. 1896	1	Область.	Помощники его:			
По вин—ву и вин—ію при Ком. вин—ва и вин—ія Вас. Яковлев. Бибилашвили (г. Екатеринодаръ).	Н. 1904	1	»	Всевол. Дмитріев. Савицкій (г. Екатеринодаръ).	В. 1901	9	»
По садовод. и огородничеству:				Георгій Владим. Часовниковъ (г. Екатеринодаръ).	В. 1899	8	»
Леонидъ Никол. Демьяновъ (г. Екатеринодаръ).	С. 1895	4	»	III. Завѣд. агр. дѣлопр. при Екатеринодар. город. управѣ Сергѣй Григор. Жилкинъ (г. Екатеринодаръ).	Н. 1901	1	»
Ив. Георгіев. Шарковъ (г. Екатеринодаръ).	В. 1909	2	»				

Агрономическій персоналъ, содержимый на средства:

Государственнаго Казначейства.				Земствъ, казачьихъ войскъ и общественныхъ-организаций.			
Наименованіе должностей, лицъ и мѣста жительства.	Образовательный цензъ и годъ оконченія учебнаго заведенія.	Число лѣтъ службы въ настоящей должности.	Районъ дѣятельности.	Наименованіе должностей, лицъ и мѣста жительства.	Образовательный цензъ и годъ оконченія учебнаго заведенія.	Число лѣтъ службы въ настоящей должности.	Районъ дѣятельности.
				IV. Окружные агрономы Каз. Войска:			
				Петръ Иванов. Звягинцевъ (г. Екатеринодаръ).	В. 1910	1	Екатеринод. отдѣль.
				Яковъ Корнилевъ. Кувиченскій (ст. Уманская).	В. 1910	»	Бійскій отдѣль.
				Адольфъ Станиславъ. Казимірскій (ст. Славянка).	В. 1894	»	Таманскій отдѣль.
				Алексѣй Иванъ. Краснянскій (г. Майкопъ).	В. 1887	»	Майкопскій отдѣль.
				Андрей Иванов. Камяченко (сл. Армавиръ).	В. 1910	»	Лабинскій отдѣль.
				Илья Иванов. Бахметенко (ст. Кавказская).	В. 1910	»	Кавказскій отдѣль.
				Василій Исидоровъ. Дробашевъ (ст. Баталпашинская).	В. 1900	—	Баталпашин. отдѣль.
				Городской агр. Степанъ Ѳedorовъ. Манисула (г. Екатеринодаръ).	В. 1909	2	Земли г. Екатеринодара.
				Агрономъ Петропавловъ. Кред. тов-ва Василій Степановъ. Пустовойтъ (ст. Петропавловская).	С. 1908	½	Ст. Петропавловская и Темиръевская.
				V. С.-х. староста при город. агрономѣ Спиридонъ Ивановъ. Бѣда (г. Екатеринодаръ).	Н. 1910	1	Земли г. Екатеринодара.
				VII. Инструкторъ при Каз. Войскѣ по мол. хоз. Никифоръ Яковъ. Кучеровъ (ст. Бекешевская).	Н. 1901	2	Майскій, Лабинскій, Баталпашинскій отдѣлы.

Кутаисская губернія.

VI. Специалистъ по с.-х. части Ермилъ Коцѣевичъ князь Накашидзе (г. Озургеты).	Н. 1887	1	Губернія.	III. Секретарь Кутаискаго отд. Импер. Кав. Об. с.-х. Давидъ Виссаріоновъ. Мдивани (г. Кутаисъ).	В. 1896	7	г. Кутаисъ.
VII. Инструкторы: По виноградар. Эмилій Фердинандовъ. Жавъ (с. Дерчи).	С. 1875	13	Лехчумскій и Рачинскій уу.				
По культурѣ чая Евг. Юсифъ. Вападзе (г. Озургеты).	В. 1883	3	Кутаиск. губ., Батумск. обл. и Сухумскій окр.				

Агрономическій персоналъ, содержимый на средства:

Государственнаго Казначейства			Земствъ, казачьихъ войскъ и общественныхъ организаций.				
Наименованіе должностей, лицъ и мѣста жительства.	Образовательный цензъ и годъ окончания учебнаго заведенія.	Число лѣтъ службы въ настоящей должности.	Районъ дѣятельности.	Наименованіе должностей, лицъ и мѣста жительства.	Образовательный цензъ и годъ окончания учебнаго заведенія.	Число лѣтъ службы въ настоящей должности.	Районъ дѣятельности.
IX. Завѣд. опытными станціями и полями и служащіе при нихъ:							
Влад. Никол. Луговской (г. Озургеты).	В. 1909	2	Озургетская табач. плантація.				
Георгій Конст. Джапаридзе (с. Кулаши).	С. 1892	14	Хлопковое опт. поле.				
Георгій Самсонов. Гамхарашвили (с. Кулаши).	В. 1911	3/4	»				
Конст. Никол. Гораевъ (м. Квирилы).	С. 1882	6	Сакарскій питомникъ Американскихъ лозъ.				
Ник. Ник. Простосердовъ (тамъ же).	В. 1890	8	»				
Леонидъ Григор. Романовъ (тамъ же).	В. 1897	1	»				
Садовники при питомникѣ:							
Вас. Мих. Джапаридзе (м. Квирилы).	Н. 1892	16	»				
Леванъ Юсифов. Гогниевъ (м. Квирилы).	Н. 1893	4	»				

Сухумскій округъ.

VII. Инструкторы:							
По табаковод. Петръ Васильев. Чиковъ (г. Сухумъ).	В. 1907	1	Округъ.	VII. Инструкторъ по с.-х. при Сухум. об-вѣ с.-х. Николай Дементьевичъ Ефремовъ (г. Сухумъ).	Д.	1	Округъ.
По технич. переработкѣ плодовъ и овощей:							
Карлъ Мартынов. Земель (тамъ же).	С. 1902	»	»	VIII. Завѣд. с.-х. склад. при Сухум. об. с.-х.: Соломонъ Семенов. Гризъ (г. Сухумъ).	Д.	3	—
А. Н. Спѣшневъ (тамъ же).	Н. 1902	9	»	Мартынь Иванов. Торнава (сл. Лыхны).	Н.	1	—
IX. Завѣд. садовой и с.-х. оп. станціей Василий Васильевичъ Марковичъ (г. Сухумъ).							
Помощникъ его Петръ Юсифов. Подгурскій (тамъ же).	С. 1886	6	»				

Агрономическій персоналъ, содержимый на средства:

Государственнаго Казначейства.				Земствъ, казачьихъ войскъ и общественныхъ организаций.			
Наименованіе должностей, лицъ и мѣста жительства.	Образовательный цензъ и годъ окончания учебнаго заведенія.	Число лѣтъ службы въ настоящей должности.	Районъ дѣятельности.	Наименованіе должностей, лицъ и мѣста жительства.	Образовательный цензъ и годъ окончания учебнаго заведенія.	Число лѣтъ службы въ настоящей должности.	Районъ дѣятельности.

Ставропольская губернія.

Г. И. о. Прав. агр. Серг. Авет. Меликъ - Саркисовъ (г. Ставрополь).	В.	1	Губернія.	Ш. Секретари с.-х. об-въ: Григорій Климовичъ Новиковъ (с. Журовское; Соединенное об-во с.-х. и сельской промышлен.).	—	—	—
II. Агрономы при Земл. Ком.:							
Кирианъ Александр. Запаснинъ (г. Ставрополь).	В. 1875	1 ³ / ₄	Ставропольск. уѣздъ.	Александр. Фадоров. Дондудинъ (с. Александровское; Александр. об-во с.-х. и сельскохоз. промышлен.).	В. 1896	2	—
Иванъ Фадоров. Рудневъ (с. Александровское).	В. 1905	1	Александров. уѣздъ.	V. С.-х. старосты: При Журавскомъ с.-х. об-въ: Тимофеемъ Иванов. Рѣзниковъ (с. Журавское).	Н. 1888	2	—
Мих. Иосифов. Гапововъ (г. Св. Кресты).	В. 1911	1 ¹ / ₃	Святокрестов. уѣздъ.	Егоръ Семенов. Матвѣевъ (с. Тамузовское).	Н. 1887	1	—
Иванъ Владим. Рамманъ (с. Благодарное).	В. 1909	1 ¹ / ₃	1-й районъ Благодарненскаго у.	При Александр. с.-х. об. Алексѣй Степановичъ Ломанинъ (с. Александровское).	Н. 1892	2	—
Сергѣй Иванов. Петровъ (с. Медвѣжье).	С. 1902	1/2	Медвѣжьевск. уѣздъ.	VIII. Завѣд. с.-х. склад. при Журавскомъ с.-х. об-въ: Иванъ Степанов. Поповъ (с. Журавское).	Н. 1852	3	—
VI. Специалисты:							
По вин-ву и вин-ию при ком. вин-ва и вин-ія Христофоръ Ивановичъ Клейнъ (г. Ставрополь).	В.	—	Губернія.	Сергѣй Васильев. Златовскій (с. Чернолѣское).	Н. 1880	1	—
По животновод. Магомедъ Эледжѣевичъ Джабагѣевъ (г. Ставрополь).	В.	1/2	»				
По энтомологіи Б. П. Уваровъ (г. Ставрополь).	В. 1910	—	»				
VII. Инструкторы:							
По пчеловод. Кондр. Наполеонов. Борковский.	С. 1897	1 ¹ / ₂	—				
Алексѣй Никол. Лавренко.	С. 1898	1 ¹ / ₃	—				
Иванъ Ильичъ Коробовъ.	С. 1910	1 ¹ / ₃	—				
Илья Ростислав. Марковъ.	С.	—	—				
По садовод. и огороднич. Арсѣій Айрапетовичъ Калантаръ (г. Ставрополь).	Н. 1895	3	Губернія.				
При Земл. Ком. По садоводству Семенъ Максимов. Сѣдько (г. Ставрополь).	С. 1889	1 ¹ / ₂	»				
Садовники:							
Савва Терентьев. Шкуренокъ (с. Медвѣжье).	Н. 1886	1/4	Медвѣжьевск. уѣздъ.				
Александр. Матв. Брыкинъ (г. Благодарное).	Н. 1910	»	Благодаренск. уѣздъ.				

Агрономическій персоналъ, содержимый на средства:

Государственнаго Казначейства.			Земствъ, казачьихъ войскъ и общественныхъ организацій.				
Наименованіе должностей, лицъ и мѣста жительства.	Образовательный цензъ и годъ оконченія учебнаго заведенія.	Число лѣтъ службы въ настоящей должности.	Районъ дѣятельности.	Наименованіе должностей, лицъ и мѣста жительства.	Образовательный цензъ и годъ оконченія учебнаго заведенія.	Число лѣтъ службы въ настоящей должности.	Районъ дѣятельности.

Терская область.

И. И. о. Правительствен. Агронома Евг. Алекс. Каменецкій (г. Владикавказъ).	В.	1/2	Область.	И. Областной агрономъ Казачьяго Войска Дмитрій Евремов. Гавриловъ (г. Владикавказъ).	В.	2 1/2	Область.
1909				1884			
VII. Инструкторы:							
По садовод. Леонт. Ал. Николаевъ (г. Владикавказъ).	Н.	1	»	II. Окружные агрономы: при Каз. Войскѣ:			
По мол. хозяйству:				Евг. Герасимов. Безпаловъ (г. Моздокъ).	В.	4 1/2	Моздокскій отдѣль.
Григорій Абрамов. Баскаковъ (г. Эссентуки).	Н.	2	»	Павель Иванов. Ивановъ (г. Владикавказъ).	В.	2	Сунженскій отдѣль.
Алек. Алекс. Коваль (тамъ же).	Н.	1/2	»	Василій Львовичъ Львовъ (г. Пятигорскъ).	В.	1 1/4	Пятигорскій отдѣль.
Техникъ по мол. хоз. г. Скляръ (тамъ же).	Н.	1/2	»	Викторъ Алексѣев. Вертеповъ (г. Грозный).	В.	1/4	Кизлярскій отдѣль.
По хлопководству г. Терацуянъ (м. Хасавъ-Юртъ).	Н.	1 1/2	»	III. Секретарис.-х. об-въ:			
				Алексѣй Мартыновичъ Постассовскій (г. Пятигорскъ).	Н.	1	—
				Сѣверо-Кавказ. отд. Имп. Россійскаго об-ва садов. Андрей Алексѣев. Рышкинъ (г. Владикавказъ; Терское об-во с.-х.).	В.	1/2	—
				VI. Специалисты по винодѣлію при Каз. Войскѣ:			
				Алексѣй Алексѣев. Севрюковъ (ст. Желтковская).	С.	—	Кизлярскій отдѣль.
				Петръ Павлов. Селиверстовъ (ст. Дубовская).	Н.	—	»
				Агрономъ Терскаго об-ва с.-х. Алекс-ръ Юсиф. Фабрикантъ (г. Владикавказъ).	В.	2	Область.
				1909			
				VIII. Служашій при складѣ Терскаго об-ва с.-х. Максимъ Мих. Колесникъ (ст. Николаевская).	Н.	1	—
				1907			

Тифлисская губернія.

VII. Инструкторы:				II. Агрономы Грузинскаго с.-х. об-ва:			
По вин-ву и в-ю при Ком. в-ва и в-ія Н. К. Макарашвили (г. Телавъ).	С.	1/3	Губернія.	Элизбаръ Васильев. Карбелашвили (ст. Гоми зак. ж. д.).	В.	1	Карталинія.
По хлопководству Юрій Роман. Земмель (г. Тифлисъ).	Н.	9	»	Георгій Евстафьевичъ Сакварелидзе (г. Телавъ).	В.	1	Бахетія.
				1911			
				1911			

Агрономическій персоналъ, содержимый на средства:

Государственнаго Казначейства.				Земствъ, казачьихъ войскъ и общественныхъ организаций.			
Наименованіе должностей, лицъ и мѣста жительства.	Образовательный цензъ и годъ оконченія учебнаго заведенія.	Число лѣтъ службы въ настоящей должности.	Районъ дѣятельности.	Наименованіе должностей, лицъ и мѣста жительства.	Образовательный цензъ и годъ оконченія учебнаго заведенія.	Число лѣтъ службы въ настоящей должности.	Районъ дѣятельности.
				V. Садовникъ Шю Констант. Гедевановъ (г. Гоши).	Н.	—	Георгиевскій уѣздъ.
				VII. Инстр. по коопераціи Алекс-ръ Матв. Кахеладзе (г. Тифлисъ).	С. 1901	1	Губернія.

Черноморская губернія.

II. Агрономъ при Уполн. Гл. З. и Зем. на Кавказѣ Ярос. Фед. Гейдукъ (г. Новороссійскъ).	В. 1903	1	Губернія.	III. Секретарь Адлерскаго отд. Сочинскаго с.-х. общ. Зах. Иван. Чернышенко (с. Веселое).	Н. 1882	1	—
VI. Спец. по вин-ву и вин-ію при Черном. Ком. в-ва и в-ія В. I. Новиковскій (г. Новороссійскъ).	В. 1910	¼	»	VIII. Завѣд. с.-х. склад. Сочинскаго об-ва Анатолий Максимов. Бонкеръ (г. Сочи).	В.	2	—
VII. Инструкторы:							
По садоводству:							
Ив. Ив. Гогнадзе (г. Туапсе).	Н. 1900	6	Новор.-Туанс. районъ.				
Іосифъ Петр. Поповъ (г. Сочи).	С. 1896	7	Сочинскій районъ.				
Іосифъ Алек. Лисовскій (г. Туапсе).	С. 1903	2	Туапсинскій районъ.				
Вас. Григ. Лопатинъ (г. Новороссійскъ).	С. 1905	»	Новороссійск. районъ.				
По виноград. Як. Аммос. Ткаченко (г. Сочи).	С. 1901	4	Сочинскій округъ.				
IX. Зав. виногр. пит. «Мысхако» Конст. Мих. Берекашвили (г. Новороссійскъ).	С. 1897	4	Питомникъ.				
Завѣд. Сочин. сад. и с.-х. оп. стан. Ник. Триф. Исаниъ (г. Сочи).	В. 1875	5	Оп. ст.				
Помощи. зав. ст.:							
Ник. Ник. Исаниъ (г. Сочи).	В. 1904	2	»				
Дм. Иванов. Качановскій (г. Сочи).	В.	1	»				

Агрономическій персоналъ, содержимый на средства:

Государственнаго Казначейства.				Земствъ, казачьихъ войскъ и общественныхъ организацій.			
Наименованіе должностей, лицъ и мѣста жительства.	Образовательный цензъ и годъ окончания учебнаго заведенія.	Число лѣтъ службы въ настоящей должности.	Районъ дѣятельности.	Наименованіе должностей, лицъ и мѣста жительства.	Образовательный цензъ и годъ окончания учебнаго заведенія.	Число лѣтъ службы въ настоящей должности.	Районъ дѣятельности.

Эриванская губернія.

VII. Инструкторы:							
По садовод. Е. Чхатарафайшвили (г. Эривань).	Н.	1	Эриванская губернія и Карсская область. Губернія.				
По хлопковод. I. З. Курдяни (г. Эривань).	В. 1910	1					

II. Азиатская Россія.

ЗАПАДНАЯ СИБИРЬ.

Енисейская губернія.

I. И. о. Прав. агр. Григорій Прохор. Сибирцевъ (г. Красноярскъ).	С. 1803	2½	Губернія.				
II. И. о. Агр. Перес. Упр. Ив. Мих. Толмачевъ (г. Красноярскъ).	С. 1903	2	»				
VI. Спеціал. по животновод. Василій Иванов. Пальминъ (г. Красноярскъ).	В.	¾	»				

Ачинскій уѣздъ.

II. Уѣздн. агр. Юліанъ Юліан. Сохоцкій (г. Ачинскъ).	В.	¾	Уѣздъ.				
V. Мастера:							
По мол. хоз.:							
Иванъ Степанов. Чернявскій (с. Подсосенское).	Н.	2/3	»				
Анна Оскаровна Пиличенко (г. Ачинскъ).	Н.	1/4	»				
По с.-х. машиностроению Иванъ Лавровичъ Кидалинскій (г. Ачинскъ).	Н.	1/4	»				
VII. Инструкторы:							
По полевод. Дм. Иванов. Носковъ (с. Балахта).	С.	2/3	»				
По мол. хоз.:							
Вакансія:							
По льноводству:							
Антонъ Юсиф. Бышко (г. Ачинскъ).	Н.	½	Уѣздъ.				
Ливерій Юсиф. Даркшевичъ (г. Ачинскъ).	Н.	2/3	»				

Агрономическій персоналъ, содержимый на средства:

Государственнаго Казначейства.				Земствъ, казачьихъ войскъ и общественныхъ организаций.			
Наименованіе должностей, лицъ и мѣста жительства.	Образовательный цензъ и годъ окончания учебнаго заведенія.	Число лѣтъ службы въ настоящей должности.	Районъ дѣятельности.	Наименованіе должностей, лицъ и мѣста жительства.	Образовательный цензъ и годъ окончания учебнаго заведенія.	Число лѣтъ службы въ настоящей должности.	Районъ дѣятельности.

Енисейскій уѣздъ.

II. Уѣздный агр. Вячеславъ Вас. Боровскій (с. Казачинское).	В.	$\frac{3}{4}$	Уѣздъ.				
V. Мастеръ по льноводству Георгій Павл. Матаровъ (г. Енисейскъ).	Н.	$\frac{2}{3}$	»				
VII. Инструкторы:							
По молочн. хоз.:							
Иванъ Дав. Добуль (с. Бѣльское).	С.	$\frac{2}{3}$	»				
Алексѣй Мих. Малаховъ (с. Казачинское).	С.	$\frac{2}{3}$	»				
По полевод. Ерем. Ерем. Проселковъ (с. Казачинское).	С.	$\frac{1}{4}$	»				

Канскій уѣздъ.

II. Уѣздн. агр. Петръ Яковл. Сипанъ (г. Канскъ).	В.	$\frac{2}{3}$	Уѣздъ.				
V. Мастера:							
По маслодѣлю Андр. Андр. Шумиловъ (с. Абанъ).	Н.	$\frac{2}{3}$	»				
По с.-х. машиностроенію Максимъ Демьянов. Потаповъ (с. Рыбинское).	Н.	$\frac{1}{2}$	»				
VII. Инструкторы:							
По мол. хоз. Никол. Данил. Яценко (г. Канскъ).	С.	2	»				
	1903						
По полевод. Левъ Абрамов. Булилкинъ (с. Ирбей).	С.	$1\frac{1}{8}$	»				
	1905						
По льновод. Готлибъ Гансов. Проза (с. Уярское).	Н.	3	»				
	1902						

Красноярскій уѣздъ.

V. Мастера:							
По мол. хоз.:							
Пав. Янов. Клійманъ (с. Шало).	Н.	$\frac{2}{3}$	Уѣздъ.				
Марія Георг. Пристодская (г. Красноярскъ).	С.	$\frac{2}{3}$	»				
VII. Инструкторы:							
По мол. хоз. Юсиф. Вячеслав. Нѣмецъ (г. Красноярскъ).	С.	$\frac{2}{3}$	»				

Агрономическій персоналъ, содержимый на средства:

Государственнаго Казначейства.			Земствъ, казачьихъ войскъ и общественныхъ организацій.				
Наименованіе должностей, лицъ и мѣста жительства.	Образовательный цензъ и годъ окончания учебнаго заведенія.	Число лѣтъ службы въ настоящей должности.	Районъ дѣятельности.	Наименованіе должностей, лицъ и мѣста жительства.	Образовательный цензъ и годъ окончания учебнаго заведенія.	Число лѣтъ службы въ настоящей должности.	Районъ дѣятельности.

Иркутская губернія.

I. И. о. Прав. агр. Ростисл. Ив. Ефимовъ (г. Иркутскъ).	В. 1889	12	Губернія.
И. о. агр. при Пер. Упр. Викт. Евграфов. Писаревъ (г. Иркутскъ).	В. 1909	—	»

Балаганскій уѣздъ.

VII. Инструкторы.			
По полеводству:			
Кир. Мартын. Крамъ (с. Тиреть).	С.	$\frac{3}{4}$	Уѣздъ.
Конст. Силов. Филатьевъ (с. Бѣльское).	Н.	»	»
Алекс. Степанов. Ловенецкихъ (с. Каменка).	Н.	»	»
VIII. Завѣд. с.-х. склад. при Переселен. Управл.:			
Алекс. Васильев. Чендековъ (с. Залари).	Н. 1905	—	—
Федоръ Карпов. Маглышъ (с. Зима).	Н. 1904	—	—

Верхоленскій уѣздъ.

VII. Инструкторы по полеводству:			
Аркадій Сергѣев. Дерибинъ (с. Качугъ).	С.	$\frac{1}{2}$	Уѣздъ.
Гавріилъ Самуйлов. Брюхановъ (с. Манзурка).	Н.	—	»
Валеріанъ Мих. Ширинкинъ (с. Знаменка).	Н.	$\frac{3}{4}$	»
VIII. Завѣд. с.-х. склад. при Перес. Управл. Иннокентій Иванов. Серебренниковъ (с. Баиндаль).	Н.	$\frac{1}{2}$	»

Иркутскій уѣздъ.

VII. Инструкторы по полеводству:			
Василій Емельянов. Парунинъ (с. Усолъе).	С.	—	Уѣздъ.

Агрономическій персоналъ, содержимый на средства:

Государственнаго Казначейства.				Земствъ, казачьихъ войскъ и общественныхъ организаций.			
Наименованіе должностей, лицъ и мѣста жительства.	Образовательный цензъ и годъ окончания учебнаго заведенія.	Число лѣтъ службы въ настоящей должности.	Районъ дѣятельности.	Наименованіе должностей, лицъ и мѣста жительства.	Образовательный цензъ и годъ окончания учебнаго заведенія.	Число лѣтъ службы въ настоящей должности.	Районъ дѣятельности.
Афанасій Васильев. Старцевъ (с. Усолъе).	Н.	1/2	Уѣздъ.				
Николай Никаноров. Лебедевъ (с. Урикъ).	Н.	3/4	»				
Александръ Иван. Шехинъ (с. Тунка).	Н.	3/4	»				
VIII. Завѣд. с.-х. склад. при Перес. Управл. Даниль Ермолаев. Пызинъ (г. Иркутскъ).	Д.	3	—				
Киренскій уѣздъ.							
VII. Инструкторы по полеводству:							
Алекс. Иванов. Горбунцовъ (г. Киренскъ).	С.	3/4	Уѣздъ.				
Алекс. Ник. Меншиковъ (с. Макарово).	Н.	1/2	»				
Нижнеудинскій уѣздъ.							
VII. Инструкторы по полеводству:							
Антонъ Петров. Андерсонъ (с. Тулунъ).	С.	1/2	Уѣздъ.				
Иванъ Вас. Говоровъ (с. Куйтунъ).	Н.	3/4	»				
Яковъ Адамов. Ченскихъ (с. Братскій Острогъ).	Н.	1/2	»				
VIII. Завѣд. с.-х. склад. при Пер. Упр.:							
Ив. Демьянов. Хитцовъ (с. Тулунъ).	С.	—	—				
	1905						
Макс. Мих. Ольковъ (с. Тангуй).	Н.	—	—				
	1906						
Кузьма Иван. Шульгинъ (с. Уянъ).	Н.	—	—				
IX. Завѣд. Тулунской оп. фермой Ив. Сергѣев. Турбинъ (въ 7 верстахъ отъ с. Тулунъ).							
	В.	4	Оп. ферма.				
	1868						
Служащій при фермѣ Вас. Вас. Виноградовъ (тамъ же).	Н.	1/2	»				
	1904						

Агрономическій персоналъ, содержимый на средства:

Государственнаго Казначейства.			Земствъ, казачьихъ войскъ и общественныхъ организацій.				
Наименованіе должностей, лицъ и мѣста жительства.	Образовательный цензъ и годъ окончания учебнаго заведенія.	Число лѣтъ службы въ настоящей должности.	Районъ дѣятельности.	Наименованіе должностей, лицъ и мѣста жительства.	Образовательный цензъ и годъ окончания учебнаго заведенія.	Число лѣтъ службы въ настоящей должности.	Районъ дѣятельности.

Тобольская губернія.

І. И. о. Прав. агр. Ник. Ник. Кулисищъ (г. Тобольскъ).	В. 1897	2	Губернія.
ІІ. о. агр. при Пер. Упр. Пав. Степанов. Сухиновъ (г. Тобольскъ).	В. 1910	—	»
VI. Специалистъ по животноводству Влад. Теоф. Сокульскій (гор. Курганъ).	С. 1885	5	»

Березовскій уѣздъ.

—	—	—	—	—	—	—	—
---	---	---	---	---	---	---	---

Ишимскій уѣздъ.

II. II. о. Уѣзди. агр. Серг. Макс. Четвериковъ (г. Ишимъ).	С. 1905	½	Уѣздъ.
VI. Спеціал. по животновод. А. П. Соколовъ (г. Ишимъ).	В. 1907	½	»
VII. Инструкторы: По полевод. Викент. Иван. Овсейко-Овсейчикъ (с. Голышмановское).	Н. 1900	½	»
По животновод. Левъ Петров. Петровъ (г. Ишимъ).	Н. 1900	½	»
Серг. Теофт. Петрухинъ (г. Ишимъ).	Н. 1899	3	Сѣверная пол. уѣзда.
Кир. Иван. Карасенко (г. Петропавловскъ).	С. 1905	5	Южная пол. уѣзда.
Техническій персоналъ: По молочн. хоз. Вас. Лук. Сурновъ (г. Ишимъ).	Н. 1892	5	Сѣверная пол. уѣзда.
Карль Мартов. Шлейеръ (г. Ишимъ).	Д.	2	»
Серг. Павл. Королевъ (г. Петропавловскъ).	Н. 1901	3	»
Георг. Петр. Смирновъ (г. Петропавловскъ).	Н.	6	»
По полевод. Ефимъ. Семен. Степановъ (с. Юдино).	Н.	½	»

Агрономическій персоналъ, содержимый на средства:

Государственнаго Казначейства.				Земствъ, казачьихъ войскъ и общественныхъ организацій.			
Наименованіе должностей, лицъ и мѣста жительства.	Образовательный цензъ и годъ окончания учебнаго заведенія.	Число лѣтъ службы въ настоящей должности.	Районъ дѣятельности.	Наименованіе должностей, лицъ и мѣста жительства.	Образовательный цензъ и годъ окончания учебнаго заведенія.	Число лѣтъ службы въ настоящей должности.	Районъ дѣятельности.

Курганскій уѣздъ.

П. И. о. Уѣздн. агр. Глѣбъ Яковл. Эрдели (г. Курганъ).	В. 1906	$\frac{3}{4}$	Уѣздъ.
VI. Спец. по животновод. Алек. Дмитр. Пѣховскій (г. Курганъ).	В. 1898	1	Ялуторовскій и Курганскій у.у.
VII. Инструкторы:			
По молочн. хоз. К. И. Карасевко (г. Курганъ).	С.	5	Курганскій и Ялуторовскій у.у.
По свиновод. Конст. Иван. Моргуновъ (г. Курганъ).	Н. 1876	3	»
Серг. Алекс. Румянцевъ (г. Курганъ).	С.	—	»
По животновод. Ант. Франц. Шумскій (г. Курганъ).	Н. 1907	$\frac{1}{2}$	»
Техническій персоналъ:			
По молочн. хоз. Конст. Тим. Бурачковъ (гор. Курганъ).	Н. 1903	6	»
Б. А. Горбачевскій (г. Курганъ).	Н.	1	»
По молочн. хоз. Алекс. Яков. Селивановъ (гор. Курганъ).	Н. 1896	1	Уѣздъ.
По полевод. Егоръ Егоров. Козырщиковъ (г. Курганъ).	Н.	$\frac{1}{2}$	Курганскій и Ялуторовскій у.у.
IX. Завѣд. испытательн. лабораторіей по мол. хоз. Георг. Сергѣев. Иниховъ (г. Курганъ).	В. 1910	1	Лабораторія.

Тарскій уѣздъ.

П. И. о. Уѣздн. агр. Ив. Ѳед. Щербаковъ (г. Тара).	В. 1908	1	Уѣздъ.
VI. Спеціал. по животновод. Григорій Петр. Никольскій (г. Тара).	В. 1904	8	»
VII. Инструкторы:			
По мол. хоз. Серг. Ѳеодоров. Астафьевъ (г. Тара).	С. 1901	5	»
По животновод. Николай Петров. Садилловъ (г. Тара).	Н. 1911	$\frac{3}{4}$	»
По полеводству Н. Левицкій (г. Тара).	Н.	1	»

Агрономическій персоналъ, содержимый на средства:

Государственнаго Казначейства.				Земствъ, казачьихъ войскъ и общественныхъ организацій.			
Наименованіе должностей, лицъ и мѣста жительства.	Образовательный цензъ и годъ оконченія учебнаго заведенія.	Число лѣтъ службы въ настоящей должности.	Районъ дѣятельности.	Наименованіе должностей, лицъ и мѣста жительства.	Образовательный цензъ и годъ оконченія учебнаго заведенія.	Число лѣтъ службы въ настоящей должности.	Районъ дѣятельности.
Тобольскій уѣздъ.							
Технич. перс. по мол. хозяйству:							
Конст. Леонард. Андріевскій (с. Евлащинское).	Н.	9	»				
Ив. Яковл. Шляукстинъ (г. Тара).	Н.	2	»				
	1900						
П. И. о. Уѣздн. агр. Алекс. Петр. Левицкій (г. Тобольскъ).	В.	$\frac{3}{4}$	Уѣздъ.				
	1907						
VII. Инстр. по животновод. Ив. Мих. Крюковъ (г. Тобольскъ).	Н.	$\frac{3}{4}$	»				
Технич. перс. по полеводству:							
Алек. Петров. Кислицынъ (с. Карачинское).	Н.	$\frac{1}{2}$	»				
Димитр. Ник. Мосинъ (с. Бѣгшево).	Н.	$\frac{1}{2}$	»				
Туринскій уѣздъ.							
П. И. о. уѣздн. агр. Ник. Ив. Бердниковъ (г. Туринскъ).	Н.	$\frac{1}{2}$	Уѣздъ.				
VII. Инстр. по полевод. Мих. Афан. Соколовъ (с. Двиговское).	Н.	$\frac{1}{2}$	»				
Тюкалинскій уѣздъ.							
П. И. о. уѣздн. агр. Мих. Конст. Жаховскій (г. Тюкалинскъ).	В.	$\frac{3}{4}$	Уѣздъ.				
VII. Инструкторы:							
По мол. хоз. Мих. Семенов. Соловьевъ (г. Тюкалинскъ).	Н.	4	1-й районъ.				
	1902						
Иванъ Григорьев. Карповъ (г. Омскъ).	С.	9	2-й »				
Технич. персон. по мол. хозяйству:							
г. Адрулисъ (г. Тюкалинскъ).	Д.	—	1-й »				
П. Ор. Кожеваткинъ (г. Тюкалинскъ).	Д.	—	1-й »				
Карпъ Федоров. Цвѣтковъ (г. Омскъ).	Н.	11	2-й »				

Агрономическій персоналъ, содержимый на средства:

Государственнаго Казначейства.				Земствъ, казачьихъ войскъ и общественныхъ организацій.			
Наименованіе должностей, лицъ и мѣста жительства.	Образовательный цензъ и годъ окончания учебнаго заведенія.	Число лѣтъ службы въ настоящей должности.	Районъ дѣятельности.	Наименованіе должностей, лицъ и мѣста жительства.	Образовательный цензъ и годъ окончания учебнаго заведенія.	Число лѣтъ службы въ настоящей должности.	Районъ дѣятельности.
Илларионъ Ефимов. Ефимовъ (г. Омскъ).	Н. 1902	2	2-й районъ.				
Техникъ по полевод. Ив. Григорьев. Елфимовъ (с. Куликовское).	Н.	1/2	Уѣздъ.				
Тюменскій уѣздъ.							
VI. Спеціал. по животновод. Герм. Конст. Воронцовъ (г. Тюмень).	В.	3/4	Тюменскій и Туринскій у.у.				
VII. Инструкторы: По пчеловод. Дав. Ѳедор. Заглядимовъ (г. Тюмень).	С. 1902	3/4	Тюменскій и Ялуторовскій у.у.				
По полевод. В. Дмитриевъ (г. Тюмень).	Н. 1908	1	Уѣздъ.				
Ялуторовскій уѣздъ.							
VII. Инструкторы: По полеводству: Трофимъ Ѳед. Климовичъ (г. Ялуторовскъ).	Н. 1899	1/2	Уѣздъ.				
Андр. Хрисанф. Калининченко (сл. Туринская).	Н. 1906	1	»				
По мол. хоз. Серг. Аркадьев. Благовѣщенскій (с. Суерское).	С. 1900	3	»				
Технич. перс. по мол. хозяйству: Алекс. Вас. Гусевъ (с. Суерское).	Н. 1892	2	»				
А. М. Пелецкій (с. Суерское).	Д.	—	»				
Томская губернія.							
I. И. о. Прав. агр. Иванъ Иванов. Пересвѣтъ - Солтанъ (г. Томскъ).	С. 1893	2	Губернія.				
II. Агрономъ при Пер. Упр. Вакація.	—	—	—				
VI. Спеціалисты: По животновод. Сергѣй Иванов. Ивановъ (г. Томскъ).	В.	3/4	Губернія.				
Федоръ Алекс. Молодыхъ (г. Томскъ).	В.	1/2	Томскій, Канскій и Маринскій у.у.				

Агрономическій персоналъ, содержимый на средства:

Государственнаго Казначейства.				Земствъ, казачьихъ войскъ и общественныхъ организацій.			
Наименованіе должностей, лицъ и мѣста жительства.	Образовательный цѣнзъ и годъ окончания учебнаго заведенія.	Число лѣтъ службы въ настоящей должности.	Районъ дѣятельности.	Наименованіе должностей, лицъ и мѣста жительства.	Образовательный цѣнзъ и годъ окончания учебнаго заведенія.	Число лѣтъ службы въ настоящей должности.	Районъ дѣятельности.
По молочн. хоз. Влад. Андрианов. Гранскій (г. Барнаулъ).	С. 1893	3	Губернія.				
Павель Степанов. Мин- (галевъ (г. Бійскъ).	С. 1898	9	Змѣиногорск. районъ.				
VII. Инструкторы:							
По полеводству:							
Иванъ Назаров. Шеломенцевъ (с. Кулино).	С.	1	Южно-Барабинскій районъ.				
Андрей Васильев. Курдривцевъ (г. Боготоль).	С.	—	Басотольскій районъ.				
Василій Егоровичъ Любимовъ (г. Змѣиногорскъ).	С.	½	Змѣиногорск. районъ.				
Николай Иванов. Стародубцевъ (с. Славгородъ).	С.	½	Кулунданскій районъ.				
Григорій Иванов. Суслукинъ (г. Томскъ).	С.	2	Сѣверный районъ губ.				
Николай Вас. Соколовъ (г. Барнаулъ).	С.	4	Южный районъ губ.				
Георгій Гаврилов. Андреевъ (г. Бійскъ).	С.	½	Бейскій районъ.				
Петръ Иванов. Новоселовъ (с. Камень).	С.	½	Каменскій районъ.				
Викторъ Иванов. Щедри тскій г. Томскъ).	С.	½	Томскій районъ.				
По мол. хоз.							
Вениам. Петров. Серебренниковъ (г. Барнаулъ).	С.	2	Барнаулскій 1-й районъ.				
Сергѣй Алекс. Румянцевъ (с. Камень).	С.	1	Барнаулскій 2-й районъ.				
Леонардъ Денисовичъ Кальвинъ (г. Каинскъ).	Н. 1901	2	Каинскій 1-й районъ.				
Надежда Владим. Королева (г. Томскъ).	В.	¾	Томскій районъ.				
Яковъ Иванов. Софроновъ (г. Усть-Каменогорскъ).	Н.	½	Бухранскій районъ.				
Николай Павлов. Анянъ (ст. Татарская).	С. 1889	3	Каинскій 2-й районъ.				
Алекс. Николаев. Лавровъ (г. Н.-Николаевскъ).	Н. 1901	2	Томско-Кузнецкій районъ.				

Агрономическій персоналъ, содержимый на средства:

Государственнаго Казначейства.				Земствъ, казачьихъ войскъ и общественныхъ организацій.			
Наименованіе должностей, лицъ и мѣста жительства.	Образовательный цензъ и годъ окончания учебнаго заведенія.	Число лѣтъ службы въ настоящей должности.	Районъ дѣятельности.	Наименованіе должностей, лицъ и мѣста жительства.	Образовательный цензъ и годъ окончания учебнаго заведенія.	Число лѣтъ службы въ настоящей должности.	Районъ дѣятельности.
Сергій Константинов. Хвощинскій (с. Усть-Чарышская).	С. 1902	3	Бійскій 2-й районъ.				
2 вакансіи.	—	—	—				
По пчеловодству:							
Иванъ Игнатьевичъ Лаптевъ (г. Барнаулъ).	Д.	—	Южная часть губерніи.				
Иванъ Алекс. Дьяковъ (г. Томскъ).	С. 1900	12	Губернія.				
Техническій персоналъ:							
По полеводству Евстафій Ашихминъ (г. Барнаулъ).	Н.	1	—				
По мол. хоз.							
Николай Вас. Андреевъ (г. Барнаулъ).	Н. 1905	2	1-й Барнаульскій районъ.				
В. Т. Николаевъ (г. Барнаулъ).	Н.	—	»				
Еофанъ Еомичъ Русецкій (с. Камень).	Н.	8	2-й Барнаульскій районъ.				
Платонъ Платонов. Сидоровъ (с. Камень).	Н. 1905	6	»				
Дмитрій Васильев. Новиковъ (г. Бійскъ).	Н. 1903	1¼	Бійскій районъ.				
Леонидъ Констант. Манцивода (с. Карасукъ).	Н. 1903	3	1-й Бійскій районъ.				
Николай Павлов. Корсунъ-Беевъ (г. Змѣногорскъ).	Н.	9	Змѣногорск. районъ.				
Андрей Михайлов. Емельяновъ (г. Каинскъ).	Н.	2	1-й Каинскій районъ.				
Еодоръ Андр. Пшеницынъ (г. Каинскъ).	Н.	3	»				
Артуръ Креслингъ (ст. Татарская).	С. 1903	4	2-й Каинскій районъ.				
Петръ Семенов. Орловъ (ст. Татарская).	Н. 1903	7	»				
Илья Васильев. Загоскинъ (г. Н.-Николаевскъ).	Н.	9	Томско-Кузнецкій районъ.				
Петръ Мих. Видуцъ (с. Усть-Чарышская).	Н.	3	2-й Бійскій районъ.				

Агрономическій персоналъ, содержимый на средства:

Государственнаго Казначейства.				Земствъ, казачьихъ войскъ и общественныхъ организаций.			
Наименованіе должностей, лицъ и мѣста жительства.	Образовательный цензъ и годъ окончания учебнаго заведенія.	Число лѣтъ службы въ настоящей должности.	Районъ дѣятельности.	Наименованіе должностей, лицъ и мѣста жительства.	Образовательный цензъ и годъ окончания учебнаго заведенія.	Число лѣтъ службы въ настоящей должности.	Районъ дѣятельности.
Алекс. Иванов. Васильевъ (с. Карасукское).	Н.	3	Карасукскій районъ.				
Алексѣй Антонов. Скибарко (с. Карасукское).	Н. 1907	2	»				
3 вакансіи.	—	—	—				
ИХ. Завѣд. опытными и показат. учреждениями Фридрихъ Вилловичъ Нейландъ (д. Барнаулъ; испытательная лабораторія по мол. хоз.).	В. 1904	5 $\frac{3}{4}$	Лабораторія.				
Помощники его:							
Алекс. Семенов. Крыловъ (тамъ же).	В. 1910	$\frac{1}{2}$	»				
Иванъ Пантелеймонов. Сивенко (г. Каинскъ; Александринская с.-х. ферма).	С. 1900	5	Ферма.				
Игнацій Александр. Парчевскій (тамъ же).	В. 1908	3	»				
Конст. Андр. Ванюковъ (с. Кушино).	В. 1901	1 $\frac{3}{4}$	Опыт. поле.				
Наблюдатели поля:							
Гаврииль Ефимович. Мериновъ (тамъ же).	Н. 1900	1 $\frac{1}{4}$	»				
Андрей Андреев. Нестрѣлаевъ (г. Змѣиногорскъ; испытательная лабораторія по мол. хоз.).	В. 1904	4	Лабораторія.				
С. М. Кочергинъ (г. Томскъ; испытательн. лаб. по мол. хоз.).	В. 1903	1 $\frac{1}{2}$	»				

ВОСТОЧНАЯ СИБИРЬ.

Амурская область.

И. И. о. Прав. агр. Герм. Эдуард. Решъ (г. Благовѣщенскъ).	В. 1906	2	Область.	И. Областной войсковой агр. Вас. Тимоеев. Ковалевъ (г. Благовѣщенскъ).	В. 1900	5	Территорія Амурскаго Каз. войска.
И. И. о. уѣздн. агр.:							
Мих. Алексѣев. Калининъ (г. Благовѣщенскъ).	В. 1908	$\frac{3}{4}$	»				
Алекс. Ант. Сондагъ (г. Зея).	В. 1897	$\frac{1}{2}$	»				
Леонт. Исид. Король (д. Тарбагатай).	С. 1910	$\frac{1}{2}$	»				

Агрономическій персоналъ, содержимый на средства:

Государственнаго Казначейства.			Земствъ, казачьихъ войскъ и общественныхъ организацій.				
Наименованіе должностей, лицъ и мѣста жительства.	Образовательный цензъ и годъ оконченія учебнаго заведенія.	Число лѣтъ службы въ настоящей должности.	Районъ дѣятельности.	Наименованіе должностей, лицъ и мѣста жительства.	Образовательный цензъ и годъ оконченія учебнаго заведенія.	Число лѣтъ службы въ настоящей должности.	Районъ дѣятельности.
И. о. агр. при Перес. Упр. Алекс. Вас. Косляновъ (г. Благовѣщенскъ).	В. 1908	3	Амурскій перес. районъ.				
VII. Инструкторы:							
По полеводству:							
Влад. Ѳеодор. Гориневъ (оп. поле «Озерки»).	Н. 1901	1/2	Амурско-Зейскій районъ.				
Юліанъ Андр. Прикаль (д. Тарбагатай).	Н. 1901	1/2	Тарбогатайскій районъ.				
Влад. Ант. Козловскій (г. Зей).	Н. 1901	1/2	Зейскій районъ.				
По с.-х. машиностроению:							
Антонъ Мих. Мутинъ (г. Благовѣщенскъ).	Н. 1896	1/2	Область.				
Алексѣй Гаврил. Герасимовъ (тамъ же).	Н. 1905	3/4	»				
По пчеловод. Вас. Яковл. Грудновъ (тамъ же).	Н. 1904	1/2	»				

Забайкальская область.

И. И. о. Прав. агр. Вас. Ник. Шульженко (г. Чита).	В. 1902	2	Область.	И. Областной войсковой агр. Вячеславъ Конст. Генерозовъ (г. Чита).	В. 1905	4	Территорія Забайкальскаго Каз. Войска.
II. И. о. Уѣздныхъ агрономовъ:							
Влад. Павл. Фатевъ (г. Чита).	С.	1	Иногда-Акинскій районъ.	III. Секретари с.-х. об-въ: Макс. Григорьев. Крутиковъ (ст. Ундинская; Ундинское отд. Забайкальскаго об. с.-х.).	Н. 1895	7	Ундинская станица.
Авг. Максим. Савари (г. Чита).	В.	1	Витимо-Удинскій районъ.	И. А. Астраханцевъ (с. Кабанскъ; Кабанское кредитное тов-во).	—	—	—
Амвросій Адам. Познякъ (с. Петровскій заводъ).	С.	1	Чинайско-Хилокскій районъ.	Ив. Алекс. Морозовъ (с. Кеponъ; Кеponское с.-х. об-во).	—	—	—
Петръ Иванов. Васильевъ (ст. Борзя).	С.	1	Ачинскій степной районъ.	VIII. Завѣд. с.-х. склад. Забайкал. Каз. войска:			
Алекс. Ѳеодор. Кикинъ (с. Нерч. Заводъ).	С.	1	Нерчинско-заводскій районъ.	Митр. Афан. Бородинъ (г. Чита).	—	1	—
Влад. Андреев. Мартыновъ (г. Нерчинскъ).	В.	1	Нерчинскій районъ.	Илюдоръ Матв. Токмаковъ (г. Акша).	—	4	—

Агрономическій персоналъ, содержимый на средства:

Государственнаго Казначейства.				Земствъ, казачьихъ войскъ и общественныхъ организаций.			
Наименованіе должностей, лицъ и мѣста жительства.	Образовательный цензъ и годъ окончания учебнаго заведенія.	Число лѣтъ службы въ настоящей должности.	Районъ дѣятельности.	Наименованіе должностей, лицъ и мѣста жительства.	Образовательный цензъ и годъ окончания учебнаго заведенія.	Число лѣтъ службы въ настоящей должности.	Районъ дѣятельности.
Иннокентій Дмитр. Добровольскій (г. Верхнеудинскъ).	В.	1	Селенгинско-Удинскій районъ.	Израиль Рубанов. Израилевъ (с. Нерчинскій заводъ).	Д.	1	—
И. о. агронома при Пер. Упр. Евг. Иван. Крюковъ (г. Чита).	В. 1902	5	Губернія.	Влад. Влад. Лазаревичъ (ст. Борзя).	Д.	1	—
В. С.-х. староста Нивиф. Теофил. Галчилинъ (с. Кабанскъ).	Н.	1	—	Ник. Мих. Шестипаловъ (г. Троицкосавскъ).	Д.	2	—
VII. Инструкторы:							
По полеводству:							
Алексѣй Лавр. Зражевскій (с. Дорожинское).	С.	1	Николаевск., Татауровск., и Конопская волости и Титовская станция.				
Фед. Иванов. Волотовскій (с. Бичура).	С.	1	Бичурская, Окино-Ключевская, Елонская и Малокуналейская волости.				
Влад. Павл. Великановъ (Почетный поселокъ).	С.	1	Витимскій переселенч. подрайонъ.				
Францъ Юсиф. Стейскаль (с. Александр. заводъ).	С.	1	Александров., Маньковская волости, Манкечурская Бырганская Онанъ-Борзинская и Довинская станицы.				
Петръ Акимов. Самосѣденко (с. Нерчинскій зав.).	Н.	1	Нерчинско-Заводская волость, Олочинская Больше-Зерентуйская и Чалбушинская станицы.				
Куно Георг. Нейрандъ (ст. Бушулей, Амурской ж. д.).	Н.	1	Нерчинскій переселенч. подрайонъ.				

Агрономическій персоналъ, содержимый на средства:

Государственнаго Казначейства.				Земствъ, казачьихъ войскъ и общественныхъ организацій.			
Наименованіе должностей, лицъ и мѣста жительства.	Образовательный цензъ и годъ окончанія учебнаго заведенія.	Число лѣтъ службы въ настоящей должности.	Районъ дѣятельности.	Наименованіе должностей, лицъ и мѣста жительства.	Образовательный цензъ и годъ окончанія учебнаго заведенія.	Число лѣтъ службы въ настоящей должности.	Районъ дѣятельности.
По мол. хоз. Петръ Петров. Дюковъ (с. Петровскій зав.).	Н.	1	Западное Забайкалье (Тугнуйско-Киченскій маслодѣльный районъ).				
Мих. Дмитр. Королевъ (ст. Борзя).	Н.	1	Восточное Забайкалье (Аргунскій маслодѣльный районъ).				
Иларіонъ Флоріанов. Мивкулко (с. Ага).	Д.	—	Тоже.				
По пчеловод. Алексѣй Сергѣев. Кокоринъ (г. Чита).	Н.	1	Область.				
При Пер. Упр.: Евг. Ив. Кабановъ (г. Чита).	С.	—	»				
	1908						
Вас. Ив. Зыряновъ (г. Чита).	С.	—	»				
	1908						
Влад. Ник. Ильинъ (г. Чита).	С.	—	»				
	1908						

Камчатская область.

И. о. Прав. агр. Дмитр. Вас. Ивановъ (г. Петропавловскъ).

В. $\frac{3}{4}$ Область.

Приморская область.

I. И. о. Прав. агр. Алексѣй Яковл. Энгенбергъ (г. Никольскъ-Уссурійскъ).

В. $1\frac{1}{2}$ Область.

I. Войсковой агр. Станиславъ Ив. Мацкевичъ (г. Владивостокъ).

В. 1882 7 Территорія Ник.-Уссурійскаго Казач. Войска.

И. о. агронома при Пер. Упр.

III. Завѣд. агр. дѣл. Ник. Филиппов. Коновальчукъ (г. Владивостокъ).

Д. 4 »

Вакансія.

III. Завѣд. агр. дѣлопр. Пав. Маркеловичъ Дудукъ-Молчановскій (г. Никольскъ-Уссурійскъ).

Н. $\frac{3}{4}$ —

VIII. Завѣд. с.-х. склад. каз. войска:

В. М. Носковъ (ст. Гродеково).

Н. 1 —

IX. Завѣд. оп. пол. Мих. Алекс. Розенштейнъ (г. Ник.-Уссур.).

В. $\frac{1}{2}$ Опыт. поле.

II. Бирюковъ (ст. Донская).

Н. 1 —

Н. Пономаревъ (ст. Бигинская).

Н. 1 —

Б. А. Поляковъ (ст. Глебовская).

Н. 1 —

Агрономическій персоналъ, содержимый на средства:

Государственнаго Казначейства.				Земствъ, казачьихъ войскъ и общественныхъ организацій.			
Наименованіе должностей, лицъ и мѣста жительства.	Образовательный цензъ и годъ окончания учебнаго заведенія.	Число лѣтъ службы въ настоящей должности.	Районъ дѣятельности.	Наименованіе должностей, лицъ и мѣста жительства.	Образовательный цензъ и годъ окончания учебнаго заведенія.	Число лѣтъ службы въ настоящей должности.	Районъ дѣятельности.

Иманскій уѣздъ.

И. И. о. уѣздн. агр. Алексѣй Евгр. Зеленинъ (пос. Иманъ).	С. 1901	1/2	4 волости.				
VII. Инстр. по с.-х. части Алек. Петров. Набоковъ (с. Лутковское).	Н.	1/2	»				

Никольскъ-Уссурийскій уѣздъ.

И. И. о. уѣздн. агр. Влад. Сер. Воротниковъ (г. Никольскъ-Уссурийскъ.).	В. 1899	3/4	10 волостей.				
VII. Инстр. по с.-х. части: Антонъ Дмитр. Карвовскій (с. Ивановка).	С.	1/2	»				
Станисл. Антонов. Калдыба (с. Осиновка).	С.	1/2	»				

Ольгинскій уѣздъ.

И. И. о. уѣздн. агр. Густ. Ив. Бэръ (с. Спасское).	В. 1901	1/2	5 волостей.				
VII. Инстр. по с.-х. части Степанъ Герасимов. Шалаумовъ (с. Сысоевка).	С.	3/4	»				

Хабаровскій уѣздъ.

И. И. о. уѣздн. агр. Мих. Ефимов. Семягинъ (с. Сергеево-Михайловское).	С. 1904	1/2	3 волости.				
VII. Инстр. по мол. хоз. Петръ Трофимов. Мусатовъ.	С.	1/2	»				

Удскій уѣздъ.

И. И. о. уѣздн. агр. Андрей Потанов. Богачевъ.	В.	1/4	Уѣздъ.				
VII. Инструкторы: По мол. хоз. Ник. Зах. Годубевъ (с. Шкорово).	С.	1/2	»				
По пчеловод. Арт. Алексѣев. Алексѣевъ.	С.	3/4	»				

Агрономическій персоналъ, содержимый на средства:

Государственнаго Казначейства.				Земствъ, казачьихъ войскъ и общественныхъ организаций.			
Наименованіе должностей, лицъ мѣста жительства.	Образовательный цензъ и годъ окончания учебнаго заведенія.	Число лѣтъ службы въ настоящей должности.	Районъ дѣятельности.	Наименованіе должностей, лицъ и мѣста жительства.	Образовательный цензъ и годъ окончания учебнаго заведенія.	Число лѣтъ службы въ настоящей должности.	Районъ дѣятельности.

Сахалинская область.

І. Инспекторъ с.-х. Мих. Алекс. Никольскій (Постъ Александровскій).

В.	1½	Губернія.
1908		

Якутская область.

І. И. о. Прав. агр. Митр. Павл. Складченко (г. Якутскъ).

В.	¾	Область.
----	---	----------

СТЕПНЫЯ ОБЛАСТИ.

Акмолинская область.

І. И. о. Прав. агр. Андр. Андр. Митаревскій (г. Омскъ).

В.	1	Область.
1903		

І. Войсковой агрономъ Серг. Ильичъ Синцовскій (г. Омскъ).

В.	1½	Территорія Сиб. Каз. войска.
1901		

Агрономъ при Пер. Упр. Вас. Карл. Дитрихъ (г. Омскъ).

В.	1	Акмолинскій переселенч. районъ.
1907		

VI. Спеціал. по животновод. Станисл. Петров. Окуневичъ (г. Омскъ).

В.	¾	Область.
1894		

VII. Инструкторы:
По мол. хоз. Серг. Матв. Косаревъ (г. Омскъ).

С.	8	»
1890		

По пчеловод. Ник. Степанов. Воробьевъ (г. Омскъ).

С.	2	»
----	---	---

IX. Завѣд. оп. полемъ Левъ Алекс. Сладковъ (г. Омскъ).

В.	7	Опытное поле.
1876		

Помощникъ его Тимоѳей Сергѣев. Лозовой (г. Омскъ).

Н.	2	»
1899		

Завѣд. исп. лаб. мол. хоз. Карлъ Карлов. Зирингъ (г. Омскъ).

В.	9	Лабораторія.
1901		

Завѣдыв. машино-испытательной станціей г. Бавіевъ (г. Омскъ).

В.	1¾	Область.
1907		

Акмолинскій уѣздъ.

II. И. о. уѣздн. агр. Ник. Андр. Ганинъ (с. Александровское).

Н.	¾	Уѣздъ.
----	---	--------

V. С.-х. староста Влад. Антонов. Керцеликъ.

Н.	—	»
1910		

Агрономический персонал, содержимый на средства:

Государственного Казначейства.				Земствъ, казачьихъ войскъ и общественныхъ организацій.			
Наименованіе должностей, лицъ и мѣста жительства.	Образовательный цензъ и годъ окончания учебнаго заведенія.	Число лѣтъ службы въ настоящей должности.	Районъ дѣятельности.	Наименованіе должностей, лицъ и мѣста жительства.	Образовательный цензъ и годъ окончания учебнаго заведенія.	Число лѣтъ службы въ настоящей должности.	Районъ дѣятельности.

Атбасарскій уѣздъ.

П. И. о. уѣздн. агр. Игнатій Игнатьевичъ Киборъ (с. Кійминское).

В.	3/4	Уѣздъ.
1900		

Кончетавакскій уѣздъ.

П. И. о. уѣздн. агроном. Алекс. Алекс. Роговъ (с. Балкашинское).

С.	3/4	Уѣздъ.
1905		

V. Сельскохоз. старосты Зах. Иванов. Акименко

Н.	—	»
1910		

Петръ Мих. Михайловъ.

Н.	—	»
1910		

VII. Инструкторъ по полеводству.

Вакаансія.

—	—	—
---	---	---

Омскій уѣздъ.

П. И. о. уѣздн. агроном. г. Юргенсъ.

В.	—	Уѣздъ.
1911		

V. Сельскохоз. старосты

Иванъ Ивановичъ Рыбинъ.

Н.	3/4	»
1907		

Яковъ Андреевичъ Чернухинъ.

Н.	3/4	»
----	-----	---

VII. Инстр. по полевод. Дмитрій Прокофьев. Сунцовъ (с. Павлоградка).

С.	2	»
----	---	---

Петропавловскій уѣздъ.

П. И. о. уѣздн. агроном. Иванъ Самойлов. Кулаковъ (с. Явленное).

С.	3/4	Уѣздъ.
1887		

V. Сельско-хоз. старосты:

Федоръ Мих. Воробьевъ.

Н.	3/4	»
1900		

Ник. Мих. Плевако.

Н.	—	»
1900		

VII. Инстр. по полевод. Иванъ Юліанов. Лещинскій (с. Полтавское).

—	2	»
---	---	---

Агрономическій персоналъ, содержимый на средства:

Государственнаго Казначейства.				Земствъ, казачьихъ войскъ и общественныхъ организаций.			
Наименованіе должностей, лицъ и мѣста жительства.	Образовательный цѣнзъ и годъ оконченія учебнаго заведенія.	Число лѣтъ службы въ настоящей должности.	Районъ дѣятельности.	Наименованіе должностей, лицъ и мѣста жительства.	Образовательный цѣнзъ и годъ оконченія учебнаго заведенія.	Число лѣтъ службы въ настоящей должности.	Районъ дѣятельности.

Уральская область.

IX. Завѣд. Темирскимъ оп. полемъ г. Даркшевичъ (г. Уральскъ).	В. 1907	1	Область.	I. Войсковой агрономъ Иванъ Иван. Ивановъ (г. Уральскъ).	В. 1888	11	Территорія Уральского каз. войска.
				- Помощникъ его Петръ Андр. Колесниковъ (гор. Уральскъ).	С. 1911	1/2	»

Туркестанъ.

I. Чиновникъ по сельскохоз. и оброч. статьямъ при Туркестанск. Упр. З. и Г. Им. С. В. Понятовскій (г. Ташкентъ).	В. 1899	1	Туркестанскій край.
VI. Специалисты по прикладной энтомологіи:			
В. И. Плотниковъ (г. Ташкентъ).	В. 1902	1	Весь Туркестанъ.
г. Радецкій (г. Ташкентъ).	В. 1909	1	»
г. Сіазовъ (г. Ташкентъ).	В. 1909	1	»

Закаспійская область.

VI. Спец. по хлопководству Дмитр. Михайлов. Рябовъ (г. Асхабадъ).	В. 1899	1/2	Область.
VII. Инструкторъ по хлопководству Никол. Степан. Нефедьевъ (г. Мервъ).	С. 1902	9	Мервскій у.
VIII. Завѣд. с.-х. складомъ Семенъ Васильевичъ Куфтинъ (г. Асхабадъ).	Н. 1906	3	—
IX. Завѣдыв. опыт. хлопков. полемъ Павелъ Адамов. Козикъ (г. Асхабадъ).	С. 1906	3	Оп. поле.
Завѣдыв. фермой молочн. хозяйства Александръ Захар. Курдяни.	Н. 1900	5	Ферма.

Самаркандская область.

I. Чиновникъ по сельскохоз. и оброчн. статьямъ при Самаркандскомъ Областномъ Правл. Е. М. Вальневъ (г. Самаркандъ).	С.	1	Область.
---	----	---	----------

Агрономическій персоналъ, содержимый на средства:

Государственнаго Казначейства.				Земствъ, казачьихъ войскъ и общественныхъ организаций.			
Наименованіе должностей, лицъ и мѣста жительства.	Образовательный цензъ и годъ окончания учебнаго заведенія.	Число лѣтъ службы въ настоящей должности.	Районъ дѣятельности.	Наименованіе должностей, лицъ и мѣста жительства.	Образовательный цензъ и годъ окончания учебнаго заведенія.	Число лѣтъ службы въ настоящей должности.	Районъ дѣятельности.
VI. Спец. по хлопководству:							
Владим. Яковл. Андерсонъ (г. Самаркандъ).	В. 1898	3/4	Область.				
Глушановскій (г. Самаркандъ).	С. 1910	1/4	»				
VII. Инструкторы:							
По садоводству г. Томашевскій (г. Самаркандъ).	—	—	»				
По хлопководству г. Валисовъ (г. Самаркандъ).	С. 1906	1/2	»				
IX. Завѣдыв. опытнѣмъ хлопков. полемъ Мих. Михайл. Бушуевъ (ст. Голодная степь).	В. 1906	5 1/2	Ходженскій у.				
Помощникъ его Васил. Степан. Малыгинъ (ст. Голодная степь).	В. 1911	3/4	»				
Завѣдыв. контрол. станціей для грены Сергѣй Захаров. Кутлоевъ (г. Самаркандъ).	Н. 1899	11	Область.				

Семирѣченская область.

I. Чиновникъ по сельско-хозяйствен. и оброчн. статьямъ при Семирѣченскомъ Областномъ Правл. А. А. Дылевскій (г. Вѣрный).	С.	—	Область.	I. Областной войсковой агрономъ Влад. Фед. Баудеръ (г. Вѣрный).	В. 1890	3	Территорія Семирѣчен. Каз. Войска
II. о. Правит. агронома Анатолий Петровичъ Сукачевъ (г. Вѣрный).	В.	—	—	VIII. Завѣд. войсков. с.-х. складомъ Иванъ Александр. Астраханцевъ (гор. Вѣрный).	Н. 1884	1	—

Сырѣ-Дарьинская область.

I. Чиновникъ по сельско-хоз. и оброчн. статьямъ при Сырѣ-Дарьинск. обл. Правленіи Н. Н. Александровъ (г. Ташкентъ).	В. 1899	—	Область.	III. Секретарь Туркестанскаго с.-х. об-ва Н. Меркуловъ (г. Ташкентъ).	—	—	—
VII. Инструкторы по хлопководству:							
(Вильгельмъ Авг. Риттихъ г. Ташкентъ).	С. 1903	3	»				
Алекс. Ив. Виноградскій (г. Ташкентъ).	С. 1911	1/3	»				

Агрономическій персоналъ, содержимый на средства:

Государственнаго Казначейства.				Земель, казачьихъ войскъ и общественныхъ организаций.			
Наименованіе должностей, лицъ и мѣста жительства.	Образовательный цензъ и годъ окончания учебнаго заведенія.	Число лѣтъ службы въ настоящей должности.	Районъ дѣятельности.	Наименованіе должностей, лицъ и мѣста жительства.	Образовательный цензъ и годъ окончания учебнаго заведенія.	Число лѣтъ службы въ настоящей должности.	Районъ дѣятельности.
П. Д. Дерябинъ (г. Ташкентъ).	С. 1911	—	»				
В. Черновъ (г. Ташкентъ).	С. 1910	—	»				
VIII. Завѣд. с.-х. склад. Алекс. Васильев. Дынинъ (г. Ташкентъ).	С. 1894	1¼	—				
IX. Завѣд. оп. с.-х. станціей Рих. Рих. Шредеръ (опыт. станція, близъ г. Ташкента).	В. 1890	9	Оп. поле.				
Помощникъ его Гавриилъ Юсинов. Збрайковскій (оп. станція).	С. 1910	½	»				
Завѣд. лабор. оп. станціи Ипполитъ Карпов. Негодновъ (оп. станція, близъ г. Ташкента).	В. 1904	5	»				

Ферганская область.

I. Чиновникъ по с.-х. и оброчн. статьямъ при Ферганскомъ Обл. Правленіи Юргули-Агаевъ (г. Скобелевъ).	В.	1	Область.				
VI. Спеціал. по хлопководству Ник. Ив. Курбатовъ (г. Андижанъ).	В. 1909	2	»				
VII. Инструкторы по хлопководству:							
Иванъ Сергіев. Ермаковъ (г. Андижанъ).	С.	8	»				
В. Алешо (г. Андижанъ).	С.	¾	»				
Г. А. Николаевъ (г. Андижанъ).	С.	1	»				
IX. Завѣдыв. опытн. полемъ Алекс. Яковл. Мухинъ (Андижанское опыт. поле).	В. 1908	1	»				

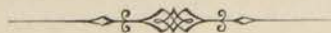

Сводныя данныя распредѣленія агрономическаго
персонала по губерніямъ и должностямъ.

Агрономический персонал, содержащийся на средства:

Наименование губерний и областей.	Государственного Казначейства.								Земствъ, казачьихъ войскъ и общественныхъ организаций.									Всего на 1 Января:		
	I	II	V	VI	VII	VIII	IX		I	II	III	IV	V	VI	VII	VIII	IX			
	Инспекторы с. х., Уполномоч. по с. х. части, Правительств. агрономы.	Агрономы Землеустр. Комиссии.	Сельско-хозяйственные старосты.	Специалисты.	Инструкторы.	Завѣдывающіе с. х. складами.	Завѣдывающіе опытно. и показат. уржед.	Итого.	Губернскіе агрономы и ихъ помощники.	Уездные агрономы.	Завѣдывающіе агроном. дѣл. и севр. с. х. общ.	Участковые агрономы.	Сельско-хозяйственные старосты.	Специалисты.	Инструкторы.	Завѣдывающіе с. х. складами.	Завѣдывающіе опытно. и показат. уржед.	Итого.	1912 г.	1911 г.
I. Европейская Россія.																				
Архангельская.	1	1	1	1	7	—	—	11	—	—	—	—	—	—	—	—	—	—	11	5
Астраханская.	1	4	1	3	7	—	—	16	1	—	1	2	—	1	14	2	—	21	37	14
Бессарабская.	1	8	—	4	11	—	5	29	1	6	8	2	22	8	33	5	4	89	118	86
Виленская.	2	7	3	1	14	—	—	27	—	—	2	—	—	—	—	1	1	4	31	18
Витебская.	2	13	17	3	9	—	—	44	1	7	2	—	—	—	4	5	—	19	63	41
Владимирская.	1	2	—	2	3	—	—	8	1	5	7	23	6	2	11	24	6	85	93	64
Вологодская.	—	—	—	2	8	—	—	10	2	6	—	14	11	—	9	15	3	60	70	39
Волынская.	1	—	—	2	4	—	—	7	—	6	6	32	20	—	6	3	—	73	80	32
Воронежская.	2	8	14	2	10	—	—	36	2	7	6	24	2	—	7	12	5	65	101	62
Вятская.	2	1	4	2	4	—	—	13	2	5	15	21	45	2	20	25	10	145	158	129
Гродненская.	2	17	14	1	1	—	—	35	—	3	2	—	—	—	—	4	1	10	45	14
Донская Область.	2	10	14	1	6	—	2	35	1	6	13	14	1	1	18	12	6	72	107	75
Екатеринослав.	2	8	14	3	1	—	—	28	5	7	29	38	1	—	9	25	10	124	152	107
Казанская.	1	—	—	2	4	—	—	7	1	9	1	15	22	1	10	8	7	74	81	49
Калужская.	1	8	13	1	5	—	—	28	—	6	1	3	—	1	3	6	1	21	49	31
Кіевская.	1	—	—	9	18	—	—	28	1	10	6	22	29	—	16	18	19	121	149	85
Ковенская.	1	12	25	—	6	—	—	44	—	—	1	—	—	—	2	—	—	3	47	24
Костромская.	2	—	—	4	7	—	—	13	1	10	3	19	13	—	4	20	—	70	83	53
Курляндская.	—	—	—	—	—	—	—	—	—	—	6	—	—	1	7	1	2	17	17	15
Курская.	2	7	4	2	18	—	4	37	—	9	9	10	9	—	9	12	3	61	98	79
Лифляндская.	1	—	—	2	2	—	—	5	—	—	16	—	—	8	42	9	9	84	89	70
Минская.	1	3	11	1	7	—	3	26	1	5	1	—	—	—	1	4	1	13	39	28
Могилевская.	2	11	24	2	4	—	—	43	2	3	1	—	—	—	—	—	—	6	49	22
Московская.	1	5	9	8	2	—	1	26	1	13	6	29	4	3	4	22	8	90	116	89
Нижегородская.	2	—	—	2	8	—	—	12	1	—	2	24	31	1	4	24	—	87	99	62
Новгородская.	1	10	3	3	8	—	—	25	—	8	3	8	3	—	7	12	—	41	66	55
Олонецкая.	1	—	—	1	4	—	—	6	1	5	9	6	27	—	7	6	1	62	68	65
Оренбургская.	1	—	—	1	2	—	—	4	—	—	2	3	—	—	4	—	1	10	14	13
Орловская.	2	13	30	3	5	—	—	53	1	11	9	11	—	—	5	12	5	54	107	35
Пензенская.	2	11	22	—	7	—	—	42	1	7	4	16	7	—	—	12	3	50	92	48
Пермская.	1	—	—	1	2	—	—	4	2	—	29	40	43	—	25	36	15	190	194	160
Подольская.	1	14	17	1	1	—	4	38	—	—	2	—	—	—	8	7	3	20	58	34
Полтавская.	2	—	—	4	2	—	—	8	2	13	71	45	34	1	9	17	14	206	214	160

Агрономическій персоналъ, содержимый на средства:

Наименованіе губерній и областей.	Государственнаго Казначейства.									Земствъ, казачьихъ войскъ и общественныхъ организацій.									Всего на 1 Января:		
	I	II	V	VI	VII	VIII	IX			I	II	III	IV	V	VI	VII	VIII	IX			
	Инспекторы с.-х. Уполномоч. по с.-х. части. Привилегіи агронома.	Агрономы Землеустр. Комиссій.	Сельско-хозяйственныя старосты.	Спеціалисты.	Инструкторы.	Завѣдывающіе с.-х. складами.	Завѣдывающіе опята. и показат. учрежд.	Итого.		Губернскіе агрономы и ихъ помощники.	Уѣздные агрономы.	Завѣдывающіе агроном. дѣл. и севр. с.-х. общ.	Участковые агрономы.	Сельско-хозяйственныя старосты.	Спеціалисты.	Инструкторы.	Завѣдывающіе с.-х. складами.	Завѣдывающіе опята. и показат. учрежд.	Итого.	1912 г.	1911 г.
Псковская	1	1	—	4	8	—	1	15	1	4	4	15	18	—	4	6	3	55	70	40	
Рязанская	2	5	—	2	6	—	—	15	—	4	—	10	—	—	—	12	—	26	41	32	
Самарская	2	10	20	1	2	—	4	39	2	7	5	45	6	—	30	25	10	130	169	136	
Саратовская	2	11	—	1	39	—	—	53	1	8	13	23	—	—	46	40	20	151	204	141	
Симбирская	1	3	7	1	7	—	—	19	1	—	5	24	19	—	4	10	8	71	90	56	
Смоленская	2	13	10	3	4	—	3	35	—	10	2	5	3	—	1	21	2	44	79	50	
С.-Петербургская	1	—	—	5	7	—	5	18	2	4	7	11	1	—	7	4	2	38	56	39	
Таврическая	3	6	6	3	7	—	4	29	1	7	12	18	10	—	8	5	2	63	92	56	
Тамбовская	2	2	2	1	4	—	—	11	1	4	10	36	34	3	2	18	1	109	120	72	
Тверская	2	7	11	2	8	—	1	31	—	4	3	21	5	—	16	19	1	69	100	38	
Тульская	2	10	9	3	25	—	2	51	2	8	11	—	1	—	3	9	—	34	85	53	
Уфимская	1	4	9	—	5	—	—	19	2	4	7	24	19	—	11	21	3	91	110	70	
Харьковская	2	16	17	7	4	1	4	51	3	6	30	37	24	2	24	26	17	169	220	140	
Херсонская	2	5	2	2	3	—	2	16	1	5	10	44	8	5	18	30	8	129	145	130	
Черниговская	2	—	—	3	5	—	—	10	1	10	11	23	5	—	24	24	5	103	113	62	
Эстляндская	—	—	—	—	—	—	—	—	—	—	1	—	—	—	—	5	—	6	6	6	
Ярославская	2	10	—	7	10	3	2	34	2	10	10	3	10	—	4	21	—	60	94	57	
Итого	74	276	333	119	341	4	47	1194	51	262	414	760	493	40	500	654	220	3394	4588	3009	
Привислинскія губерніи.																					
Варшавская	—	—	—	—	—	—	—	—	—	—	14	—	—	5	17	1	16	53	53	31	
Калишская	—	—	—	—	—	—	—	—	—	—	—	—	—	—	2	—	5	7	7	8	
Кѣлецкая	—	—	—	—	—	—	—	—	—	—	1	—	—	—	2	1	—	4	4	4	
Ломжинская	—	—	—	—	—	—	—	—	—	—	—	—	—	—	3	—	1	4	4	—	
Люблинская	1	—	—	—	1	—	—	2	—	—	3	—	—	—	10	2	5	20	22	3	
Петроковская	—	—	—	—	—	—	—	—	—	—	1	—	—	—	1	2	2	6	6	3	
Плоцкая	—	—	—	—	—	—	—	—	—	—	3	—	—	—	2	—	7	12	12	9	
Радомская	—	—	—	—	—	—	—	—	—	—	2	—	—	—	4	3	1	10	10	7	
Сувальская	1	—	—	—	—	—	—	1	—	1	1	—	—	—	1	2	—	5	6	1	
Сѣдлецкая	1	—	—	—	—	—	—	1	—	—	3	—	—	—	2	—	4	9	9	—	
Итого	3	—	—	—	1	—	—	4	—	1	28	—	—	5	44	11	41	130	134	66	

Агрономический персонал содержимый на средства:

Наименование губерний и областей.	Государственного Казначейства.																		Земствъ, казачьихъ войскъ и общественныхъ организаций.									Всего на 1 Января.	
	I	II	V	VI	VII	VIII	IX		I	II	III	IV	V	VI	VII	VIII	IX												
	Инспектора с.х., Уполномоч. по с.х. части. Правительств. агрономы.	Агрономы Землеустр. Комиссии.	Сельско-хозяйственные старосты.	Специалисты.	Инструкторы.	Завѣдывающіе с.х. складами.	Завѣдывающіе опитн. и показат. учрежд.	Итого.	Губернскіе агрономы и ихъ помощники.	Уѣздные агрономы.	Завѣдывающіе агроном. дѣл. и секр. с.х. общ.	Участковые агрономы.	Сельско-хозяйственные старосты.	Специалисты.	Инструкторы.	Завѣдывающіе с.х. складами.	Завѣдывающіе опитн. и показат. учрежд.	Итого.	1912 г.	1911 г.									
Кавказъ.																													
Бакинская . . .	—	—	—	1	1	—	—	2	1	—	—	—	—	—	2	—	—	3	5	2									
Батумская . . .	—	—	—	—	—	—	2	2	—	—	2	—	—	—	1	1	—	4	6	1									
Елизаветпольск. . .	—	1	—	—	1	—	1	3	1	—	—	—	—	—	4	—	—	5	8	3									
Кубанская . . .	—	—	—	2	2	—	—	4	3	9	1	—	1	—	1	—	—	15	19	12									
Кутаисская . . .	—	—	—	1	2	—	8	11	—	—	1	—	—	—	—	—	—	1	12	10									
Сухумскій окр. . .	—	—	—	—	3	—	2	5	—	—	—	—	—	—	1	2	—	3	8	3									
Ставропольская . . .	1	5	—	3	8	—	—	17	—	—	2	—	3	—	—	2	—	7	24	15									
Терская	—	—	—	1	5	—	—	6	1	5	4	—	—	—	—	1	—	11	17	7									
Тифлисская . . .	1	2	—	10	15	1	6	35	—	2	1	—	1	—	1	1	—	6	41	31									
Черноморская . . .	—	1	—	1	5	—	4	11	—	—	1	—	—	—	—	1	—	2	13	11									
Эриванская . . .	—	—	—	—	2	—	—	2	—	—	—	—	—	—	—	—	—	—	2	1									
Итого	2	9	—	19	44	1	23	98	4	18	12	—	5	—	10	8	—	57	155	96									
Всего по Европ. Россіи . . .																													
79 285 333 138 386 5 70 1296 55 281 454 760 498 45 554 673 261 3581 4877 3171																													
Азіатская Россія.																													
Западная Сибирь.																													
Енисейская . . .	1	5	9	1	20	—	—	36	—	—	1	—	—	—	—	—	—	1	37	15									
Иркутская . . .	1	1	—	—	15	7	2	26	—	—	—	—	—	—	—	—	—	—	26	8									
Тобольская . . .	1	7	—	5	40	—	1	54	—	—	—	—	—	—	—	—	—	—	54	36									
Томская	1	—	—	4	35	—	8	48	—	—	—	—	—	—	—	—	—	—	48	44									
Итого	4	13	9	10	110	7	11	164	—	—	1	—	—	—	—	—	—	1	165	103									
Восточная Сибирь.																													
Амурская	1	4	—	—	6	—	—	11	1	—	—	—	—	—	—	—	—	1	12	3									
Забайкальская . . .	1	8	1	—	13	—	—	23	1	—	3	—	—	—	—	5	—	9	32	11									
Камчатская	1	—	—	—	—	—	—	1	—	—	—	—	—	—	—	—	—	—	1	—									
Приморская	1	5	—	—	7	—	1	15	1	—	1	—	—	—	—	4	—	6	21	11									
Сахалинская	1	—	—	—	—	—	—	1	—	—	—	—	—	—	—	—	—	—	1	1									
Якутская	1	—	—	—	—	—	—	1	—	—	—	—	—	—	—	—	—	—	1	—									
Итого	6	18	1	—	26	—	1	52	3	—	4	—	—	—	—	9	—	16	68	26									

Агрономическій персоналъ содержимый на средства:

Государственнаго Казначейства.

Земствъ, казачьихъ войскъ и общественныхъ организаций.

Всего на
1 Января:

Наименованіе
губернй и
областей.

I	II	V	VI	VI	VIII	IX	Итого.	I	II	III	IV	V	VI	VII	VIII	IX	Итого.

1912 г.
1911 г.

Степныя
области.

Аемолинская	1	6	7	1	4	—	4	23	1	—	—	—	—	—	—	—	—	1	24	13
Семипалатинск.	1	5	—	2	1	—	2	11	—	—	—	—	—	—	—	—	—	—	11	—
Уральская	—	—	—	—	—	—	1	1	2	—	—	—	—	—	—	—	—	2	3	2

Итого	2	11	7	3	5	—	7	35	3	—	—	—	—	—	—	—	—	3	38	15
-----------------	---	----	---	---	---	---	---	----	---	---	---	---	---	---	---	---	---	---	----	----

Туркестанъ.

Закаспійская	—	—	—	1	1	1	2	5	—	—	—	—	—	—	—	—	—	—	5	5
Самаркандская	1	—	—	2	2	—	3	8	—	—	—	—	—	—	—	—	—	—	8	7
Семирѣченская	2	—	—	—	—	—	—	2	1	—	—	—	—	—	1	—	—	2	4	3
Сырѣ-Дарьинск.	2	—	—	3	4	1	3	13	—	—	1	—	—	—	—	—	—	1	14	7
Ферганская	1	—	—	1	3	—	1	6	—	—	—	—	—	—	—	—	—	—	6	4

Итого	6	—	—	7	10	2	9	34	1	—	1	—	—	—	1	—	—	3	37	26
-----------------	---	---	---	---	----	---	---	----	---	---	---	---	---	---	---	---	---	---	----	----

Всего по Азіат. Россіи	18	42	17	20	151	9	28	285	7	—	6	—	—	—	10	—	—	23	308	170
-------------------------------------	----	----	----	----	-----	---	----	-----	---	---	---	---	---	---	----	---	---	----	-----	-----

Всего по Россій- ской Имперіи.	97	327	350	158	537	14	98	1581	62	281	460	760	498	45	554	683	263	3604	5185	3341
-----------------------------------	----	-----	-----	-----	-----	----	----	------	----	-----	-----	-----	-----	----	-----	-----	-----	------	------	------

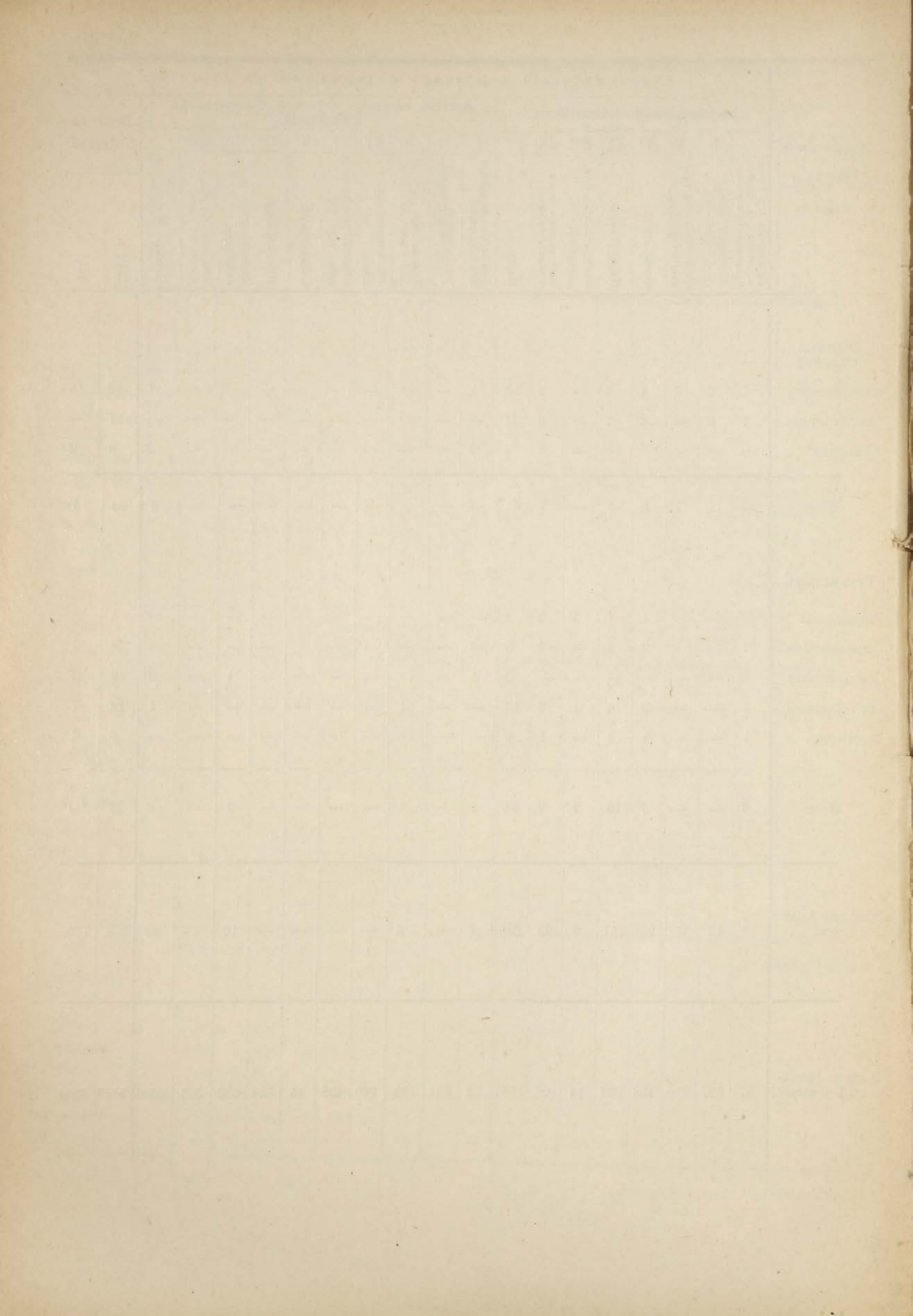

Соотношеніе (по губерніямъ и областямъ) общаго числа лицъ агрономическаго персонала и суммы получаемаго имъ содержанія съ размѣромъ по-сѣвной площади и численностью сельскаго на-селенія.

Название губерній и областей.	Общее число лиц агро- номическаго персонала.	Общая сумма (въ рубляхъ) получаемаго содержанія отъ:				Посѣвная площадь въ деся- тинахъ.	Числен- ность сельскаго населенія.	Численность сельскаго населенія приходяща- гося на одно лицо агро- номическаго персонала.	Число десятинъ посѣв- ной площади, приходя- щихъ на одно лицо агрономическаго пер- сонала.	Относит. затраты (въ рубляхъ) на содержаніе агроном. перс., по разсчету на:	
		Государ- ственнаго Казначей- ства.	Земствъ и обще- ствен. organiz.	Каза- чьихъ войскъ.	Всего.					1000 жит.	1000 д. посѣвн. плоч.
I. Европей- ская Россія.											
Архангельская . . .	11	19.400	—	—	19.400	61.580	393.400	35.763	5.598	49,32	315,04
Астраханская . . .	37	26.080	6.750	10.659	43.489	561.931	1.062.100	28.706	15.187	40,94	77,39
Бессарабская . . .	118	47.500	78.110	—	125.610	2.231.029	2.083.400	17.656	18.907	60,29	56,31
Виленская	31	40.170	8.000	—	48.170	1.004.283	1.758.600	56.729	32.396	27,39	47,56
Витебская	63	68.250	19.565	—	87.815	905.701	1.567.700	24.884	14.376	56,02	96,98
Владимірская . . .	93	17.850	83.825	—	101.675	840.311	1.665.300	17.960	9.036	61,05	99,75
Вологодская	70	14.220	44.567	—	58.787	637.822	1.554.800	22.211	9.626	37,94	87,24
Волынская	80	14.800	111.740	—	126.540	1.802.443	3.566.900	44.586	22.530	35,79	70,20
Воронежская	101	53.600	80.834	—	134.434	2.514.929	3.166.900	31.355	24.900	42,45	53,45
Вятская	158	19.130	82.270	—	101.400	3.265.979	3.646.600	23.079	20.797	27,81	31,04
Гродненская	45	35.760	10.300	—	46.060	831.487	1.615.800	34.795	18.477	28,50	55,39
Донская обл.	107	48.195	36.165	30.030	114.390	5.488.142	3.135.500	28.369	51.291	36,48	20,84
Екатеринославская .	152	41.650	138.315	—	179.965	3.212.060	2.699.000	17.756	21.132	66,72	56,03
Казанская	81	13.300	74.710	—	88.010	1.873.413	2.463.700	30.416	23.129	35,72	41,64
Калужская	49	40.040	26.410	—	66.450	649.451	1.283.200	26.188	13.254	51,79	102,32
Кіевская	149	47.320	137.062	—	184.382	1.935.245	3.391.000	26.114	12.988	47,38	95,27
Ковенская	47	45.710	4.300	—	50.010	1.016.686	1.607.400	34.200	21.632	31,11	49,18
Костромская	83	23.040	69.420	—	92.460	889.232	1.595.800	19.106	10.714	57,84	103,97
Курляндская	17	—	8.630	—	8.630	422.904	561.100	33.006	24.877	15,38	20,41
Курская	98	51.180	53.096	—	104.276	1.989.777	2.753.200	28.094	20.304	37,87	52,46
Лифляндская	89	10.500	83.275	—	93.775	688.491	1.028.000	11.438	7.736	91,22	136,20
Минская	39	31.540	17.760	—	49.300	1.345.383	2.540.000	65.129	34.497	19,41	36,64
Могилевская	49	41.720	8.500	—	50.220	1.062.090	2.036.500	41.561	21.676	24,66	47,29
Московская	116	44.100	140.200	—	184.300	425.910	1.620.400	13.969	3.676	113,73	432,72
Нижегородская . . .	99	22.840	69.787	—	92.627	1.087.992	1.836.900	18.555	10.989	50,41	85,12
Новгородская . . .	66	43.980	35.520	—	79.500	635.144	1.546.200	23.427	9.623	51,42	125,17
Олонецкая	68	8.960	39.504	—	48.464	136.346	412.000	6.059	2.066	115,20	355,45
Оренбургская	14	8.200	—	10.347	18.547	2.359.652	1.827.700	130.550	168.547	10,15	7,86
Орловская	107	56.350	72.910	—	129.260	1.584.539	2.290.400	21.406	14.809	56,43	81,62
Пензенская	92	49.746	59.230	—	108.976	1.516.274	1.637.000	17.793	16.481	66,57	71,87
Пермская	194	8.220	118.263	—	126.483	2.332.013	3.511.300	18.099	12.021	36,02	54,24
Подольская	58	44.220	15.044	—	59.264	1.986.740	3.447.200	57.453	33.112	17,19	29,84

Название губерний и областей.	Общее число лиц агро- номического персонала.	Общая сумма (въ рублях) получаемаго содержания от:				Посѣвная площадь въ деся- тинахъ.	Числен- ность сельскаго населенія.	Численность сельскаго населенія, приходяща- гося на одно лицо агро- номическаго персонала.	Число десятиинъ посѣв- ной площади, приходя- щихъ на одно лицо агрономическаго пер- сонала.	Относит. затраты (въ рубляхъ) на содержаніе агроном. перс., по расчету на:	
		Государ- ственнаго Казначей- ства.	Земствъ и обще- ствен. organiz.	Каза- чьихъ войскъ.	Всего.					1000 жит.	1000 д. посѣвн. плоч.
Полтавская	214	18.300	191.570	—	209.870	2.209.366	3.236.200	15.029	10.324	64,84	94,99
Псковская	70	26.700	60.530	—	87.230	760.298	1.268.800	18.125	10.861	67,89	114,73
Рязанская	41	32.000	23.654	—	55.654	1.285.017	2.220.100	54.148	31.342	25,07	43,31
Самарская	169	44.240	128.116	—	172.356	4.616.013	3.362.000	19.893	27.313	51,27	37,34
Саратовская	204	58.940	126.870	—	185.810	2.878.660	2.658.100	13.030	14.111	69,90	64,55
Симбирская	90	27.470	74.240	—	101.710	1.435.003	1.795.700	19.952	15.944	56,66	70,88
Смоленская	79	60.850	41.184	—	102.034	1.036.977	1.777.600	22.501	13.126	57,42	98,49
С.-Петербургская	56	30.970	47.290	—	78.260	277.986	796.300	14.220	4.964	98,32	282,53
Таврическая	92	49.730	62.085	—	111.815	2.488.487	1.468.200	15.959	27.049	76,16	44,94
Тамбовская	120	21.020	124.972	—	145.992	2.350.944	3.133.000	26.108	19.591	46,59	62,12
Тверская	100	49.020	67.330	—	116.350	898.571	2.012.400	20.124	8.986	57,82	129,57
Тульская	85	65.710	26.855	—	92.565	1.170.299	1.568.700	18.455	13.768	59,04	79,12
Уфимская	110	24.920	85.400	—	110.320	2.271.269	2.750.500	25.005	20.648	40,12	48,58
Харьковская	220	79.080	175.790	—	254.870	2.183.844	2.758.900	12.540	9.926	92,41	116,75
Херсонская	145	38.630	153.705	—	192.335	3.808.042	2.488.900	17.096	26.262	77,30	50,51
Черниговская	113	20.150	80.759	—	100.909	1.483.938	2.723.500	24.102	13.132	37,06	68,04
Эстляндская	6	—	5000	—	5000	211.777	382.100	63.683	35.296	13,09	23,70
Ярославская	94	54.690	31.730	—	86.420	492.850	1.056.100	11.235	5.243	81,84	175,61
Итого	4.588	1.739.991	3.241.142	51.036	5.032.169	78.154.320	103.262.100	28.352	20.685	51,46	92,04
Привислинскія губернія.								Среднія данныя.			
Варшавская	53	—	69.000	—	69.000	785.350	1.423.000	26.849	14.818	48,49	87,90
Калишская	7	—	10.750	—	10.750	538.550	961.800	137.400	76.936	11,19	19,98
Кѳлецкая	4	—	5.640	—	5.640	426.158	891.200	222.800	106.540	6,33	13,24
Ломжинская	4	—	5.600	—	5.600	335.822	596.200	149.050	83.956	9,40	16,72
Люблинская	22	5.300	27.955	—	33.255	743.286	1.304.000	59.273	33.786	25,49	44,76
Петроковская	6	—	9.150	—	9.150	586.287	1.158.900	193.150	97.715	7,90	15,61
Плоцкая	12	—	15.670	—	15.670	433.676	595.600	49.633	36.140	26,34	36,19
Радомская	10	—	11.825	—	11.825	506.810	960.500	96.050	50.681	12,32	23,37
Сувальская	6	2.800	7.820	—	10.620	376.680	583.600	97.267	62.780	18,22	28,24
Сѣдлецкая	10	2.800	8.090	—	10.890	537.254	846.100	84.610	53.725	12,87	20,28
Итого	134	10.900	171.500	—	182.400	5.269.873	9.320.900	111.608	61.707	17,85	30,62
								Среднія данныя.			

Название губерний и областей.	Общее число лиц агрономического персонала.	Общая сумма (въ рубляхъ) получаемаго содержанія отъ:				Посѣвная площадь въ деся- тинахъ.	Числен- ность сельскаго населенія.	Численность сельскаго населенія приходяща- гося на одно лицо агро- номическаго персонала.	Число десятинъ посѣв- ной площади, приходя- щихся на одно лицо агрономическаго пер- сонала.	Относит. затраты (въ рубляхъ) на содержаніе агроном. перс., по расчету на:	
		Государ- ственнаго Казначей- ства.	Земствъ и обще- ствен. организ.	Каза- чьихъ войскъ.	Всего.					1000 жит.	1000 д. посѣвн. площ.
Кавказъ.											
Бакинская	5	2.150	3.800	—	5.950	370.687	745.900	149.180	74.137.	7,99	16,08
Батумская	6	1.700	3.000	—	4.700	149.765	122.800	20.467	24.961	38,52	31,54
Дагестанская	—	—	—	—	—	99.754	598.200	—	—	—	—
Закатальскій окр.	—	—	—	—	—	35.738	88.500	—	—	—	—
Елизаветпольская	8	4.750	6.800	—	11.550	376.479	912.700	114.088	47.060	12,66	30,72
Курская	—	—	—	—	—	143.057	327.800	—	—	—	—
Кубанская	19	6.700	2.520	21.272	30.492	3.370.578	2.406.100	126.637	177.399	12,67	9,05
Кутаисская	12	16.810	—	—	16.810	271.055	930.300	77.525	22.588	18,08	62,03
Сухумскій окр.	8	8.440	2.100	—	10.540	138.543	115.900	14.488	17.318	91,65	76,38
Ставропольская	24	23.945	600	—	24.545	2.280.815	1.160.700	48.363	95.034	21,16	10,77
Терская	17	6.750	2.000	13.298	22.048	890.682	972.600	57.212	52.393	22,68	24,77
Тифлисская	41	58.120	7.970	—	66.090	333.319	908.400	22.710	8.333	72,79	198,47
Черноморская	13	18.050	—	—	18.050	17.056	67.600	5.200	1.312	269,40	1061,76
Эриванская	2	1.935	—	—	1.935	304.515	861.900	430.950	152.258	2,25	6,37
Итого	155	149.350	28.790	34.570	212.710	8.782.043	10.219.400	96.984	61.154	51,80	138,90
								Среднія данныя.			
Всего по Европ. Россіи	4877	1.900.241	3.441.432	85.606	5.427.279	92.206.236	122.802.400	78.981	47.849	40,37	87,19
II. Азіатская Россія.											
Западная Сибирь.											
Енисейская	37	39.150	—	—	39.150	437.148	745.300	20.143	11.812	52,55	89,59
Пркутская	26	20.280	—	—	20.280	352.954	573.500	22.058	13.575	35,39	57,61
Тобольская	54	75.075	—	—	75.075	1.302.666	1.686.700	31.235	24.123	44,53	57,66
Томская	48	65.040	—	—	65.040	2.472.534	2.886.000	60.125	51.511	22,54	26,31
Итого	165	199.545	—	—	199.545	4.565.302	5.891.500	33.390	25.255	38,75	57,79
								Среднія данныя.			
Восточная Сибирь.											
Амурская	12	15.550	—	4.400	19.950	268.440	152.900	12.742	22.370	131,25	74,44
Забайкальская	32	47.600	720	7.560	55.880	329.432	719.900	22.497	10.295	77,72	169,82
Камчатская	1	2.540	—	—	2.540	—	33.800	33.800	—	76,97	—
Приморская	21	19.247	—	6.535	25.782	225.731	199.300	9.490	10.749	129,56	114,59
Сахалинская	1	3.500	—	—	3.500	2.110	12.400	12.400	2.110	291,67	1750,00
Якутская	1	3.325	—	—	3.325	8.921	302.500	302.500	8.921	11,01	415,63
Итого	68	91.762	720	18.495	110.977	834.634	1.420.800	65.572	10.889	119,70	500,90
								Среднія данныя.			

Название губерний и областей.	Общее число лиц агро- номического персонала.	Общая сумма (въ рубляхъ) получаемаго содержанія отъ:				Посѣвная площадь въ деся- тинахъ.	Числен- ность сельскаго населенія.	Численность сельскаго населенія приходяща- гося на одно лицо агро- номическаго персонала.	Число десятинъ посѣв- ной площади, приходя- щихся на одно лицо агрономическаго пер- сонала.	Относит. затраты (въ рубляхъ) на содержаніе, агроном. перс. по расчету на:	
		Государ- ственнаго Казначей- ства.	Земствъ и обще- ствен. organiz.	Каза- чьихъ войскъ.	Всего.					1000 жит.	1000 д. посѣвн. площ.
Степныя области.											
Акмолинская	24	34.285	—	2.520	36.805	386.528	893.500	37.229	16.105	41,22	95,35
Семипалатинская . .	11	19.835	—	—	19.835	209.281	776.800	70.691	19.026	25,56	94,91
Тургайская	—	—	—	—	—	616.878	576.800	—	—	—	—
Уральская	3	3.000	—	3.700	6.700	449.909	699.800	233.267	149.967	9,59	14,92
Итого	38	57.120	—	6.220	63.340	1.662.596	2.947.700	92.729	61.699	25,46	68,39
Среднія данныя.											
Туркестанъ.											
Закаспійская	5	5.610	—	—	5.610	111.648	380.900	76.180	22.330	14,76	50,54
Самаркандская . . .	8	12.475	—	—	12.475	647.482	983.300	122.913	80.935	12,69	19,28
Семирѣченская . . .	4	6.580	—	4.200	10.780	519.578	1.083.800	270.950	129.895	9,95	20,77
Сырѣ-Дарьинская . .	14	22.825	—	—	22.825	789.312	1.590.800	113.629	56.379	14,36	28,93
Ферганская	6	11.775	—	—	11.775	733.031	1.637.000	272.833	122.172	7,19	16,06
Итого	37	52.265	—	4.200	63.465	2.801.051	5.675.800	171.301	82.342	11,79	27,12
Среднія данныя.											
Всего по Азіатской Россіи	308	407.962	720	28.915	437.597	9.863.583	15.935.800	90.598	26.621	48,93	164,55
Среднія данныя.											
Всего по Россійской Имперіи	5.185	2.308.203	3.442.152	114.521	5.864.876	102.069.819	138.738.200	84.789	37.235	44,65	125,87

Сводныя данныя распредѣленія за три года агро-
номическаго персонала по образовательному цензу.

Агрономический персонал, содержимый на средства:

Образовательный цензъ.	Государственнаго Казначейства.																						Земствъ, казачьихъ войскъ и общественныхъ организацій.										Всего.					
	I		II		V		VI		VII		VIII		IX		Итого.		I		II		III		IV		V		VI		VII		VIII		IX		Итого.		Число.	%
	Испекторы с.-х., Уполномоч. по с.-х. части Правительств. агрономы.	Агрономы Землеустр. Комиссии.	Сельско-хозяйственные старосты.	Специалисты.	Инструкторы.	Завѣдывающіе с.-х. складами.	Завѣдывающіе опыти. и показат. учрежд.	Число.	%.	Губернские агрономы и ихъ помощники.	Уѣздные агрономы.	Завѣдывающіе агроном. дѣл. и севр. с.-х. общ.	Участковые агрономы.	Сельско-хозяйственные старосты.	Специалисты.	Инструкторы.	Завѣдывающіе с.-х. складами.	Завѣдывающіе опыти. и показат. учрежд.	Число.	%.	Число.	%.																
	Итого.	Итого.	Итого.	Итого.	Итого.	Итого.	Итого.	Итого.	Итого.	Итого.	Итого.	Итого.	Итого.	Итого.	Итого.	Итого.	Итого.	Итого.	Итого.	Итого.	Итого.	Итого.	Итого.	Итого.	Итого.	Итого.	Итого.	Итого.	Итого.	Итого.	Итого.	Итого.	Итого.	Итого.	Итого.	Итого.		
1909 г о д ъ.																																						
Высшій . . .	39	120	1	33	34	—	10	237	32,87	36	185	14	59	—	12	14	14	52	386	21,21	623	24,52																
Средній . . .	1	138	7	21	104	2	10	283	39,25	1	145	34	102	4	17	45	84	34	466	25,60	749	29,48																
Низшій . . .	—	2	75	4	96	1	20	198	27,46	—	29	86	15	115	40	97	449	71	902	49,56	1.100	43,29																
Домашній . . .	—	—	—	—	2	1	—	3	0,42	—	—	8	1	6	3	1	43	4	66	3,63	69	2,71																
	40	260	83	58	236	4	40	721	100	37	359	142	177	125	72	157	590	161	1.820	100	2.541	100																
1910 г о д ъ.																																						
Высшій . . .	54	117	4	70	38	—	44	327	33,44	52	169	28	125	—	19	30	17	101	541	22,89	868	25,98																
Средній . . .	5	125	7	20	164	3	15	339	34,66	1	122	65	234	3	16	55	57	30	583	24,68	922	27,59																
Низшій . . .	—	6	90	1	175	8	13	293	29,96	1	12	204	36	166	8	212	468	68	1.175	49,72	1.468	43,94																
Домашній . . .	—	—	2	2	4	2	9	19	1,94	—	—	5	—	—	1	6	48	4	64	2,71	83	2,48																
	59	248	103	93	381	13	81	978	100	54	303	302	395	169	44	303	590	203	2.363	100	3.341	100																
1911 г о д ъ.																																						
Высшій . . .	86	136	1	115	39	—	60	437	27,64	58	178	55	267	—	31	41	26	152	808	22,42	1.245	24,00																
Средній . . .	11	178	12	37	209	3	22	472	29,86	2	99	91	478	7	11	84	58	37	867	24,05	1.339	25,85																
Низшій . . .	—	13	292	5	285	9	15	619	39,15	2	4	277	14	479	2	408	508	65	1.759	48,81	2.378	45,85																
Домашній . . .	—	—	45	1	4	2	1	53	3,35	—	—	37	1	12	1	21	91	7	170	4,72	223	4,30																
	97	327	350	158	537	14	98	1.581	100	62	281	460	760	498	45	554	683	261	3.604	100	5.185	100																

Алфаватный указатель.

Стр.		Стр.		Стр.
5	Абаджеръ, И. Г.	46	Аксеновъ, Е. В.	242
177	Абанинъ, Т. П.	169	Аксютинъ, В. Д.	189
32	Абдуррахманъ, Ю. Ш.	205	Алабинъ, Г. Ф.	117
19	Абельтинъ, А. А.	174	Алабинъ, Ф. Н.	286
14	Аболинъ, П. Я.	19	Алалыкинъ, В. Н.	219
117	Аболинъ Я. А.	31	Александровичъ П. С.	287
117	Абрамовъ В. М.	189	Александровскій, А. А.	129
113	Абрамовъ, В. Н.	77	Александровъ, А. А.	189
120	Абрамовъ, Г. Д.	206	Александровъ, Б. А.	10
179	Абрамовъ, Г. Т.	61	Александровъ, Д. А.	47
156	Абросимовъ, Г. М.	242	Александровъ, И. I.	295
169	Аброшинъ, С. В.	297	Александровъ, Н. Н.	112
244	Абуладзе, I. К.	236	Александровъ, С. В.	284
46	Аввакумовъ, В. П.	31	Александровъ, С. К.	7
111	Авдентовъ, Н. В.	292	Алексѣевъ, А. А.	270
42	Авдуловъ, М. В.	115	Алексѣевъ, В. П.	270
156	Авдѣевъ, М. В.	192	Алексѣевъ, В. П.	123
44	Авенариусъ, Б. Г.	242	Алексѣевъ, Е. Л.	237
80	Аверинъ, А. А.	11	Алексѣевъ, И. Н.	55
114	Авикъ, П. А.	269	Алексѣевъ, М. К.	56
164	Авилова А. Н.	107	Алексѣевъ, Н. А.	157
45	Авиловъ, П. А.	34	Алексаинъ, А. А.	131
174	Авралевъ И. И.	51	Алекторовъ, П. А.	4
48	Автономовъ, А. К.	298	Алешо, В.	6
7	Автудовъ, В. З.	52	Алещенко, В. П.	123
109	Агаповъ, Н. С.	156	Аликовъ, В. Н.	177
15	Агѣевъ, П. А.	202	Алимовъ, Г. Г.	177
208	Агрономовъ, Е. А.	141	Алфимовъ, Г. П.	257
263	Адамчикъ, О.	17	Альбицкій, Ф. А.	72
133	Адлеръ, А. Р.	247	Алтернацкій, Л. И.	186
284	Андрулисъ,	193	Альтгаузенъ, Л. Ф.	177
4	Айвазъ, С. Я.	45	Альтенгеймъ, В. П.	214
227	Айзенбергъ, С. А.	171	Альтшуллеръ, Я. Л.	179
18	Айновъ, П. В.	5	Алясъ, Т. А.	133
86	Айнсонъ, Г. И.	60	Алякринскій, Н. П.	214
114	Айнсонъ, Г. П.	222	Амангельдовъ, Н. Г.	84
213	Айнсонъ, Г. П.	9	Амброшевичъ, Ф. I.	63
59	Аказѣевъ, М. П.	35	Аменицкій, М. П.	166
241	Акацатовъ, С. М.	233	Америговъ, В. П.	225
294	Акименко, З. И.	214	Амосовъ, Н. В.	194
199	Акиминъ, Ст.	295	Амосовъ, П. Г.	6
175	Акимовскій, А. И.	168	Ампелоновъ, В. И.	191
180	Акимовъ, П. А.	220	Ананьевъ, А. С.	94
87	Акомаевъ, А. Н.	286	Ананьинъ, Н. П.	228
184	Аksamитный-Тарохно, М. П.	254	Ананьинъ, С. Г.	93
124	Аксеновъ, А. П.	281	Андерсонъ, А. П.	242
166	Аксеновъ, В. П.	297	Андерсонъ, В. Я.	176
				29

Стр.		Стр.		Стр.	
Артемцевъ, В. П.	70	Байдовскій Я.	44	Башинджаганъ С. З.	270
Артемцевъ, В. П.	67	Байшевъ П. Ф.	127	Бегманъ И. К.	160
Артниковъ, П. Д.	16	Байцуръ I. М.	204	Безваль В. А.	4
Арустамовъ, Д. П.	270	Баканча П. С.	6	Безверхій Г. К.	158
Арутюновъ, Г. В.	201	Баккисъ Э. К.	160	Безденежныхъ А. И.	138
Архангельскій, А. П.	183	Бакумъ И. С.	148	Безденежныхъ И. I.	163
Архангельскій, П. В.	65	Балай I. Ф.	144	Безпаленко, И. Н.	233
Архангельскій, И. Н.	55	Балакинъ М. Я.	174	Безпаловъ, Е. Г.	275
Архангельскій, М. П.	202	Балановъ И. П.	50	Безручко, И. Д.	124
Архиповъ, К. А.	211	Балашовъ А. М.	168	Бейнаръ, Н. Л.	184
Архиповъ, М. В.	179	Балашовъ В. С.	205	Бемъ, Н. А.	258
Арцимовичъ, В. С.	271	Балезинъ П. А.	142	Бендасъ, Н. М.	241
Асановъ, Т. Ф.	62	Балицкий П. I.	241	Бене, В. П.	112
Асманъ, В. В.	128	Балласъ А. К.	9	Бене Э. А.	233
Асмусъ, А. Б.	169	Балтурвинъ А. А.	121	Бергманъ, М. П.	159
Астафьевъ, С. Ф.	283	Балыко Н. М.	139	Бергъ, В. П.	252
Астраханцевъ, И. А.	289	Бальцеръ Г. И.	120	Бергъ, П. Д.	93
Астраханцевъ, И. А.	297	Балибинъ С. П.	186	Бергъ, Л. И.	13
Атабекянцъ, О. Н.	209	Баніевъ	293	Бердниковъ, Н. И.	284
Атамановъ, А. П.	30	Баньковский В.	263	Бердниковъ, Т. С.	150
Атаназевичъ, Е. И.	43	Баньковский I. Ф.	43	Бережной, М. П.	234
Атаназевичъ, Н. И.	247	Барабановъ Н. В.	140	Бережной Н. А.	229
Атепаевъ, Г. М.	133	Барабощкинъ Н. С.	227	Березнякъ Я. И.	200
Аудзе, А. А.	160	Баранниковъ А. М.	247	Берекашвили К. М.	276
Ауле, Б. М.	10	Барановскій В. С.	97	Берзинъ А. О.	89
Ауле, Э. М.	94	Барановскій Н. Я.	88	Берзинъ А. Ю.	90
Афанасьевъ, А. В.	63	Барановскій Ф. М.	176	Берзинъ, П.	90
Афанасьевъ, В. А.	254	Барановъ Г. В.	175	Берсстъ, П. К.	155
Афанасьевъ, Г. С.	33	Барановъ П. А.	172	Берингеръ, К. К.	212
Афанасьевъ, И. Ф.	154	Баранцевъ Н. П.	16	Беритовъ Е. С.	3
Африкянцъ, К. Ф.	269	Баранъ, П. М.	109	Беркетовъ К. В.	17
Ахметовъ, Нш.	185	Барашковъ И. В.	279	Беркинъ, Г. В.	16
Ахмедовъ, П. Т.	3	Бардаковъ Е. И.	51	Берлиевъ П. М.	159
Ахумовъ, А. А.	271	Барей Т. И.	238	Бернацкий Т. В.	146
Ашихминъ, Е.	287	Баркаловъ П. М.	178	Бертенсонъ В. А.	238
Бабка В. В.	157	Барсакъ О. П.	201	Бетхеръ И. В.	82
Бабкина Е. М.	35	Барсуковъ	171	Бечинъ Н. В.	80
Бабочкинъ В. П.	210	Бартко М. П.	240	Бзовскій В. С.	259
Бабушкинъ А. П.	187	Бартошевичъ П. П.	84	Бибиговъ М. А.	73
Багаевъ И. Я.	19	Баружинъ Н. А.	174	Библашвили В. Я.	271
Баграмовъ Г. Б.	271	Бархатовъ И. С.	212	Биба А. А.	206
Багриновскій Л. Ф.	85	Баршевъ В. С.	129	Биволь В. Г.	4
Багровъ И. С.	256	Барыборовъ В. Н.	148	Билибинъ В. П.	203
Багрѣевъ М. И.	68	Баскаковъ Г. А.	275	Билимовичъ А. В.	78
Бадекинъ Н. И.	106	Басовъ И. С.	141	Билинскій, Н. Ф.	243
Бадигинъ С. К.	129	Бассей А. Ф.	52	Биличукъ,	67
Бадигинъ С. Ф.	68	Баталовъ И. А.	138	Билло А. П.	5
Бадовъ Н. А.	34	Баточенко В. П.	12	Бимовскій А. Я.	4
Басевъ И. Н.	173	Батраковъ Н. А.	112	Бирнить П.	83
Балановъ М. С.	166	Батуевъ М. Ф.	122	Бирюковъ В. В.	169
Баженовъ	245	Батурияъ С. П.	52	Бирюковъ И.	291
Бажутинъ А. Ф.	172	Багутинъ Л. Г.	191	Биссенѣкъ И. П.	93
Базантовъ Ф. Т.	131	Батыревъ С. М.	3	Битевекъ К. П.	185
Базарновъ Н. П.	129	Батюшинскій С. И.	72	Битусъ В. П.	231
Базилевичъ А. Н.	163	Батиевъ М. А.	108	Биценко М. С.	101
Базилевичъ В. Н.	246	Баудеръ, В. Ф.	297	Благодѣенскій М. А.	43
Базовъ В. М.	21	Бауеръ, П. Ю.	233	Благодѣенскій И. В.	172
Байгузовъ И. К.	170	Баумгартенъ, А. Н.	242	Благодѣенскій М. П.	213
Байдакъ П. Т.	66	Бауэръ А. А.	15	Благодѣенскій Н. П.	202
Байдинъ А. И.	104	Бахметенко И. И.	272	Благодѣенскій С. А.	285
		Бачурихинъ А. Н.	29	Благовъ Н. В.	102

	Стр.		Стр.		Стр.
Благодаровъ В. Н.	174	Бондарь, В. И.	230	Брызгалинъ, В. В.	48
Благодаровъ А. А.	15	Бонка, В. А.	182	Брызгаловъ, Н. П.	152
Блакшинъ М. Я.	83	Бонкеръ, А. М.	276	Брыкинъ, А. М.	274
Блезе М. А.	82	Боньковский, Г. И.	144	Брюхановъ, Г. С.	280
Блинниковъ Г. В.	225	Борисевичъ, I. М.	96	Бубенко, И. О.	73
Блинниковъ Н. П.	118	Борисенко, И. П.	158	Бубенонъ, В. А.	82
Блохинцевъ П. Д.	25	Борисенко, П. А.	150	Бубновъ, П. Г.	177
Блохинъ П. П.	60	Борисенко, Я. М.	64	Бугаенко, А. А.	155
Блумбергъ П. К.	92	Борисовъ, А. М.	54	Бугаенко, А. Ф.	50
Бобарико В. Д.	43	Борисовъ, Б. Н.	64	Бугаенко, И. С.	151
Бобровский I. А.	145	Борисовъ, В. Г.	146	Бугаенко Н. П.	149
Бобровъ В. Н.	133	Борисовъ, Г. А.	223	Бугаецъ, В. С.	153
Бобылевъ В. В.	136	Борисовъ, И. К.	124	Бугаецъ, Ф. Ф.	66
Богачевъ А. П.	292	Борисовъ, М. Н.	137	Бугальскій, Л. I.	30
Богачевъ В. Ф.	47	Борисъ, П. Н.	204	Бугринова, Е. Е.	139
Богдановичъ А. I.	12	Борисюкъ, В.	44	Бугушевскій, С. А.	25
Богдановичъ А. Н.	20	Боркевичъ, Ю. С.	263	Будаць, Ф. В.	239
Богдановичъ Б. В.	229	Борковский К. Н.	274	Будилкинъ, Л. А.	278
Богдьяновъ Н. И.	199	Боровиковъ, А. Д.	133	Будиновъ-Будзинскій, Л. Т.	102
Богдановичъ Н. П.	68	Боровой, А. М.	210	Будникъ, С. В.	250
Богдановскій А. К.	18	Боровскій, В. I.	278	Будникъ, М. Н.	12
Богдановъ.	165	Боровской, Л. Л.	67	Будринъ, М. Г.	131
Богдановъ А. Т.	279	Бородай, И. С.	145	Будринъ П. В.	227
Богдановъ Н. В.	202	Бородай, Л. А.	144	Бузниковъ, А. И.	131
Богдановъ И. С.	213	Бородинъ, В. И.	169	Буйко, В. П.	75
Богдановъ Ф. Г.	161	Бородинъ, М. А.	289	Букаевъ, А. Ф.	179
Богдановъ Ф. И.	179	Борткевичъ, М. М.	12	Букаевъ, Ф. I.	178
Богданъ В. С.	172	Босикъ, П. М.	152	Букинъ, Н. Н.	171
Богомоловъ В. П.	173	Ботезать, И. Ф.	5	Букрѣевъ, С. И.	83
Богоносъ А. С.	77	Ботнаръ М. С.	5	Булава, К. Г.	68
Богородовъ И. И.	103	Бохановъ, Д. И.	126	Булановъ, П. Я.	215
Богословскій Л. Д.	19	Бохивичъ, Е. А.	145	Буланый, К. Ф.	146
Бодалевъ И. А.	140	Бохолдинъ, В. А.	176	Булатовичъ, М. С.	143
Бодалевъ Н. А.	118	Бохоновъ, Н. Г.	55	Булатовъ, И. А.	177
фонъ-Бодиско Г. М.	94	Бочкаревъ, П. М.	181	Булацель, А. А.	225
Боженовъ Г. Д.	161	Бояновская, М. А.	266	Булгаковъ, М. Е.	123
Божко И. В.	151	Бояновскій, И. А.	295	Булгаковъ, С. П.	192
Божковъ П. А.	176	Бояриновъ, Л. А.	105	Булгакъ М. Ф.	7
Бойко П. Е.	235	Боярскій, П. И.	227	Булдовская, В. М.	66
Бойко Ф. В.	229	Бражниковъ, К. К.	107	Буманъ, М. С.	91
Бойсъ П. И.	4	Бражниковъ, К. Н.	167	Бундиновъ, Д. И.	206
Бойцовъ М. Я.	115	Бражникъ, Д. П.	84	Бунинъ, Н. В.	53
Бойченко С. Д.	211	Брандтъ, И. И.	225	Бурачковъ, К. Т.	283
Бойштякъ I. М.	8	Браславскій, П. М.	182	Бургскій, И. Г.	86
Бокуль Э. И.	240	Братчиковъ, И. Н.	141	Бурдинъ, Д. П.	229
Болгаръ П. Д.	238	Брезе, П. П.	170	Бурдюгова, А. С.	52
Болибокъ П. И.	220	Брекало, К. Е.	177	Бурдюговъ, И. С.	54
Болонинъ В. М.	255	Бреславецъ, В. Н.	122	Буренинъ М. М.	177
Болотовъ К. Г.	132	Бреславецъ, С. Н.	230	Буренинъ, Н. А.	257
Болтуновъ В. И.	168	Бржезовскій, С. А.	28	Бурицкій, Д. Я.	35
Большаковъ А. К.	222	Бржозовскій, С. А.	13	Бурлаенко, И. Я.	56
Большаковъ, Л. И.	101	Бржосновскій, Л. М.	145	Бурлевъ, П. М.	279
Большаковъ П. И.	34	Бривгинъ, К. Ф.	29	Бурматновъ, П. В.	221
Большовъ-Павловъ, Т. И.	234	Брижакъ, Я. Н.		Бурундоковскій, П. С.	279
Бондаревъ, Ф. М.	108	Бронниковъ, М. Г.	167	Бурцевъ, Е. И.	203
Бондаренко, А. Е.	54	Бронниковъ, Н. С.	131	Буряловъ, П. А.	140
Бондаренко, В.	243	Бружь Э. А.	90	Бутанъ, К.	89
Бондаренко, В. М.	249	Брунчаковъ, С. Д.	203	Бутаровъ, М. В.	64
Бондаренко Е. Г.	230	Брунь, С. К.	243	Бутенко, Г. Г.	122
Бондаренко, Н. П.	230	Бруцерь, В. Ю.	231	Бутенко, П. Е.	230
Бондарчикъ, И. А.	11	Брушнѣкъ, В.	224	Буторинъ, В. Е.	133

	Стр.		Стр.		Стр.
Буторинъ, И. П.	141	Валуевъ, В. П.	103	Ведула, С. З.	227
Бутузовъ, П. С.	172	Вальковъ, Г. А.	171	Вейгель, П. М.	271
Бутыркинъ,	201	Вальковъ, К. Г.	4	Вейдинъ, К. П.	258
Бухаровъ, А. А.	16	Вальневъ, Е. М.	296	Веймель, А. Х.	166
Бушуевъ, А. А.	105	Вальта, В. И.	169	Вейнарейхъ М. К.	73
Бушуевъ, М. М.	297	Валюжиничъ, И. А.	98	Вейнеръ, Г. Э.	64
Бушуевъ, П. А.	20	Вангенгеймъ, О. П.	84	Вейонъ, А. А.	91
Бушковъ, М. Е.	114	Ваннахъ, В. А.	258	Вейсманъ Я. П.	83
Буяльскій, А. С.	67	Ваньковичъ, О. Н.	202	Вейссъ, Р. А.	265
Быба, Е. Д.	72	Ванюковъ, К. А.	288	Вейхертъ, О. П.	92
Быдлинскій, И. В.	45	Варанеевъ, Е. Г.	270	Великановъ, В. П.	290
Быковъ, В. А.	109	Варгинъ, В. Н.	130	Великановъ, Т. П.	122
Быковъ, П. П.	258	Вареникинъ, В. А.	32	Великосельцевъ Н. Н.	119
Быстровъ, А. П.	166	Варсбергъ, П. Я.	117	Вельберъ, Б. М.	146
Быстровъ, П. К.	167	Вартаньянцъ, В. А.	129	Вельяминовъ-Зерновъ А. В.	95
Быстровъ, Н. А.	202	Василаки, Е. А.	7	Вентцерь, Н. П.	164
Быхавскій, Т.	264	Василевскій, Ф. Ф.	64	Вербергъ, К. В.	196
Бычихинъ, А. А.	143	Василенко, Н. Д.	30	Вербецкій К. Л.	149
Бычь, А. Л.	79	Васильевъ, А. П.	288	Вербило М. Д.	13
Бышко, А. И.	277	Васильевъ, А. Н.	112	Вережкинъ, П. Д.	15
Бѣгановскій, И. Г.	71	Васильевъ, А. С.	188	Верезомскій, А. Я.	148
Бѣда, С. И.	272	Васильевъ, Б. Н.	211	Верещагинъ, М. Е.	35
Бѣлевскій, П. А.	123	Васильевъ, В. А.	33	Вержибицкій, В. П.	50
Бѣлецкій, П. Е.	229	Васильевъ, В. А.	49	Вержибицкій, В. Ф.	26
Бѣликъ, О. М.	71	Васильевъ, В. Л.	106	Вержибицкій, Г. Я.	14
Бѣлинскій, А. Д.	245	Васильевъ, В. Н.	115	Вержибицкій, Ф.	259
Бѣлинскій, А. П.	245	Васильевъ, В. П.	147	Верзиловъ, В. Н.	270
Бѣлинъ, А. М.	211	Васильевъ, Г. О.	246	Верзиловъ, К. Н.	270
Бѣлобородовъ, Д. А.	87	Васильевъ, Д. П.	211	Вериге, П. Р.	197
Бѣловъ, А. С.	107	Васильевъ, И. К.	268	Вернеръ, А.	95
Бѣловъ, Г. О.	188	Васильевъ, П. Н.	199	Вертеповъ, В. А.	275
Бѣловъ, П. П.	192	Васильевъ, Н. А.	123	Верховскій, В. Н.	127
Бѣловъ, М. Е.	174	Васильевъ, Н. Д.	63	Верховцевъ, М. П.	167
Бѣлновъ, Н. С.	162	Валисьевъ, Н. М.	202	Вершининъ, А. Ф.	42
Бѣлоконъ, Д. Е.	236	Васильевъ, П. Д.	85	Вершининъ, П. П.	139
Бѣлокопытновъ, П. А.	63	Васильевъ, П. П.	289	Вершлеръ, Р. Ф.	9
Бѣлокуровъ, П. А.	194	Васильевъ, С. К.	240	Веселитскій, А. В.	113
Бѣлокуровъ, Н. О.	210	Васильевъ, Ф. А.	223	Веселовзоровъ, В. Н.	70
Бѣлоноговъ, П. И.	133	Васильевъ, О. Д.	83	Веселовскій, П. А.	245
Бѣлоусовъ, Д. П.	30	Васильевъ-Яковлевъ, С. Н.	153	Веселовъ, В. Ф.	19
Бѣлоусъ, К. А.	65	Васильковъ, П. М.	61	Веселовъ, Л. П.	114
Бѣльченко, С. Т.	33	Васинчукъ, А. К.	150	Веховъ, Г. К.	180
Бѣляевъ, А. А.	107	Васько, Н. М.	24	Вечкановъ, Д. П.	179
Бѣляевъ, В. В.	205	Васьковскій, В. Г.	27	Вигантъ, К. П.	120
Бѣляевъ, С. Г.	173	Васьковскій, П. А.	52	Вигилянскій, А. Я.	79
Бѣляевъ, Т. К.	206	Васюковъ, Е. Г.	70	Вигрезъ, И. П.	124
Бѣляевъ, Ф. К.	162	Васятинъ, В. С.	130	Видуцъ, П. М.	287
Бѣсовъ, П. Д.	138	Вахниченко, И. Г.	231	фонъ-Вилькенъ, В. А.	220
Бѣтковскій, П. А.	238	Вацадзе, Е. Г.	272	Вильконскій, Т.	261
Бѣръ, Г. П.	292	Вашекъ, Ф. М.	57	Вилькошевскій, С. В.	260
		Вашкевичъ, О. А.	72	Винновъ, Е. Е.	182
Вавиловъ, М. П.	124	Вашугинъ, П. М.	235	Виноградовъ, А. А.	214
Вагенлейтеръ, А. Ф.	172	Введенскій, М. П.	169	Виноградовъ, В. В.	281
Вагенлейтеръ, Ф. Ф.	171	Введенскій, Я. Ф.	54	Виноградовъ, П. М.	119
Вагилевичъ В. С.	244	Вдовинъ, Я. Д.	183	Виноградовъ, Н. М.	152
Вагнъ, А. П.	194	Вдовиченко, К. М.	244	Виноградовъ, П. Г.	15
Вагнеръ, Р. Ф.	30	Вдовиченко, П. В.	230	Виноградовъ, П. Т.	60
Вайсъ, Т. Г.	4	Веберъ, К. К.	117	Виноградскій, А. П.	297
Вакула, С. В.	155	Веденяпинъ, А. В.	128	Винокуровъ, П. П.	223
Валисовъ	297	Веденяпинъ В. А.	128	Винокуровъ, Н. П.	187
Валисякъ, Ю. Я.	263	Ведерниковъ, К. К.	20	Винцовскій, С. П.	293

	Стр.		Стр.		Стр.
Витвицкій, К. Э.	248	Волянскій, Н. И.	3	Гагаринскій, В. Ф.	69
Витковскій, Н. Н.	4	Вонзблейнъ, М. Н.	106	Гагманъ, А. К.	120
Виторгъ, К. Т.	75	Воняرخа, К. И.	147	Гагманъ, С. К.	120
Витъ, Б. А.	184	Воробьевъ, Г. М.	191	Гадалинь, И. А.	187
Вишнева, А. П.	132	Воробьевъ, Д. П.	181	Гаевскій, Н. П.	76
Вишневецкій, П. М.	86	Воробьевъ, Н. С.	293	Гайваронскій, С. И.	178
Вишневскій, В. Г.	244	Воробьевъ, С. А.	128	Гайлисъ, О. И.	92
Вишневскій, В. Ю.	143	Воробьевъ, С. И.	224	Галединъ, К. М.	175
Вишневскій, П. С.	185	Воробьевъ, С. И.	216	Галкинъ, В. Ф.	11
Вишняковъ, А. Ф.	116	Воробьевъ, С. И.	294	Галковскій, М. И.	87
Вишняковъ, М. Ф.	250	Воронецъ, Н. Э.	234	Галковскій, Я. М.	72
Бладимировъ, П. В.	36	Воронинъ, В. С.	8	Галчилинъ, Н. Ф.	290
Владимирскій, В. А.	100	Воронинъ, П. П.	37	Галькевичъ, П. В.	99
Власенко, П. В.	235	Воронинъ, М. Т.	75	Гальперъ, С. П.	157
Власовъ, И. Л.	191	Воронинъ, П. А.	171	Гамбалева, В. В.	34
Власовъ, П. Н.	205	Воронковъ, А. Я.	36	Гамбургеръ, П. О.	250
Власовъ, М. К.	19	Воронковъ, П. Я.	214	Гандкинъ, Я. З.	250
Власовъ, Т.	187	Вороновъ, Д. А.	98	Ганнъ, П. А.	293
Внуковъ, С. П.	80	Вороновъ, Ю. Н.	268	Ганусовъ, А. Г.	255
Внмиченко, Я. П.	27	Воронцовъ, Г. К.	285	Ганусъ	198
Вогау, В. И.	107	Воронцовъ, К. Г.	31	Ганушъ, Р. К.	243
Вогау, В. К.	170	Воровцовъ, М. З.	49	Гаравинъ, П. С.	20
Воеводскій, А. Г.	95	Воронцовъ, П. П.	185	Гарбарукъ, В. О.	138
Вознесенскій, К. К.	121	Воротниковъ, В. С.	292	Гаринъ, М. Г.	177
Вознесенскій, С. Г.	79	Воскобойниковъ, Н. И.	235	Гарлицкій, Э. Ф.	246
Воиновъ, Л. Н.	26	Восторговъ, С. И.	255	Гамхарашвили, Г. С.	273
Вонновъ, Н. И.	198	Врабій, Г. Т.	5	Гапоновъ, М. I.	274
Войтекъ, Г. В.	8	Врублевскій, С. Ф.	71	Гаркавий, С. Л.	11
Войткевичъ, А. Ф.	102	Вукотичъ, В. Е.	4	Гарноженко, Я. Т.	173
Войтулявись, В. Л.	266	Вурстъ, В. Г.	214	Гаршуновъ, П. И.	129
Войтаповъ, П. С.	154	Выдра, М. П.	230	Гауптъ, Г. Г.	54
Войцеховичъ, А. А.	229	Выдринъ, И. А.	21	Гаховичъ, С. Н.	10
Волинскій, А. Н.	106	Выленинскій, В. В.	220	Гвоздецкій, А. К.	209
Волковой, Ф. Я.	230	Вырево, Т. Т.	194	Гебстнеръ, Г. Г.	264
Волковъ, А. Т.	130	Высотинъ, Н. А.	2	Гедевановъ, Ш. К.	276
Волковъ, В. В.	3	Высоцкій, А. А.	146	Гедройць, К. К.	193
Волковъ, В. И.	255	Высочанскій, С. С.	230	Геевскій, Н. И.	154
Волковъ, Г. Ф.	258	Выслайкинъ, П. И.	183	Геервагенъ, Э.	94
Волковъ, Д. С.	141	Вышинскій, П. И.	26	Гейдукъ, Я. Ф.	276
Волковъ, И. В.	17	Вышинскій, П. Н.	145	Геймеръ, В. И.	166
Волковъ, К. В.	35	Вьюгинъ,	119	Гейне-Сосновскій, В. М.	145
Волковъ, Н. А.	270	Вѣнденосцевъ, Ф. А.	169	Гейрихъ, Л. Г.	200
Волковъ, Р. К.	72	Вѣринъ, Е. А.	207	Гемпель, Ф.	264
Волковъ, Я. Ф.	35	Вѣтеръ, Г. П.	208	Генерозовъ, В. К.	289
Волкопьяловъ, М. В.	166	Вѣткинъ, П. И.	77	Генеропитомцевъ, Н. М.	235
Володимирскій, Д. А.	209	Вѣтръ, I. П.	156	Генике, Ф. К.	8
Волонцевичъ, Л. В.	251	Вязовиченко, И. И.	231	Геншель, Б. М.	26
Волотовскій, Ф. И.	290	Вяткинъ, Е. Ф.	181	Геншке, Ф. К.	8
Волоховскій, А. Л.	127	Вятчаниновъ, Я. С.	142	Георгійчукъ, Д. И.	5
Волоховскій, В. И.	126	Гаазъ, А. Г.	242	Герасименко, Г. Г.	98
Волоцкой, Н. И.	19	Габисовъ, И. Г.	258	Герасимовичъ, И. Ф.	97
Волочинскій, Ю. Н.	25	Гавриленко, П. В.	242	Герасимовъ, А. Г.	289
Волошинъ, С. С.	72	Гаврилинъ, В. Д.	101	Герасимовъ, Г. Н.	67
Волошко, Ф. Ф.	56	Гавриловъ, А. Н.	162	Герасимовъ, Н. Ф.	256
Волчанскій, Ф. М.	226	Гавриловъ, Б. Г.	62	Гергуманъ, Ю. О.	66
Волчковъ, С. А.	123	Гавриловъ, Д. Е.	275	Герденъ, К. Д.	93
Вольскій, А. Я.	142	Гавриловъ, С. Д.	202	Германъ, I. А.	11
Вольскій, С. Л.	147	Гавриловъ, Ф. Т.	101	Гернетъ, В. А.	243
Вольфъ, М. М.	226	Гавришъ	52	Герцъ, А. Н.	245
Вольшинъ, В. И.	153	Гагановъ, П. И.	76	Гессе, А. А.	53
Волявскій, В. Ф.	150			Гилецкій, П. А.	8

Стр.		Стр.		Стр.	
Гинцбургъ, А. К.	159	Горбань П. Н.	229	Григорова М. М.	189
Гинценбергъ, А. А.	83	Горбань С. К.	152	Григоровъ Н. И.	192
Гиргенсонъ, О. Р.	159	Горбачевичъ Н.	44	Григорьевъ А. А.	69
Гладкь, В. I.	243	Горбачевскій Б. А.	283	Григорьевъ А. Н.	188
Гладченко, А. С.	56	Горбачевскій Д. Е.	99	Григорьевъ В. Г.	118
Глазковъ, А. А.	108	Горбачевъ К. А.	270	Григорьевъ И. И.	21
Глазунова, К. В.	190	Горбенко Д. Г.	214	Григорьевъ И. П.	226
Глазуновъ, В. А.	226	Горбовъ П.	183	Григорьевъ И. Н.	225
Глазуновъ, В. Н.	108	Горбокъ Е. Н.	208	Григорьевъ К. А.	180
Глазуновъ, С. Ф.	143	Горбуновъ Г. П.	129	Григорьевъ Н. Д.	213
Глазыринъ, А. И.	41	Горбуновъ Г. П.	180	Григорьевъ Н. Ф.	174
Глазко, В. К.	224	Горбуновъ И. А.	35	Григорьевъ П. Н.	114
Глечіевъ, А. А.	271	Горбуновъ К. М.	133	Григорьевъ П. П.	254
Глинка, Н. А.	191	Горбуновъ Н. Н.	255	Гридинъ К. П.	228
Глумовъ, В. Н.	123	Горбуновъ П. Т.	37	Гризь С. С.	273
Глуховъ, А. И.	36	Горбунцовъ А. П.	281	Гринць Ф. И.	148
Глушановскій	297	Гординецъ Д. П.	229	Гринчакъ А. Л.	129
Глѣбовъ, И. С.	130	Гориновъ В. Ф.	289	Гриньковъ Н. С.	205
Гнатковскій, С. М.	25	Горленко М. С.	44	Гришаевъ В. Н.	179
Говоровъ, И. В.	281	Городовъ В. Е.	176	Гродзинскій М. В.	266
Гогнадзе, И. И.	276	Гороховъ А. Я.	202	Гродзицкій Л. М.	144
Гогніевъ, Л. I.	273	Гороховъ Г. И.	250	Гродскій А. А.	167
Годжіу, Г. И.	7	Горскій Н. Ф.	212	Громенко В. Е.	206
Годлевскій, Р. М.	260	Горскій С. I.	80	Громякъ Г. А.	239
Годовскій, В. А.	263	Горталовъ А. П.	57	Громовъ А. В.	119
Гоздовскій, А. С.	66	Горчинскій	262	Гросскауфманъ О. Я.	90
Голдаревъ, В. В.	136	Горшковъ В. Т.	59	Грошевъ Д. С.	211
Голевъ, А. М.	236	Горѣловъ И. И.	14	Грубе А. А.	237
Голевъ, А. П.	163	Горюхинъ Ф. К.	173	Грудзинскій А. А.	116
Голика, П. I.	5	Горячевъ Т. А.	181	Грудининъ В. И.	122
Голиковъ, Л. Е.	180	Горячко В. А.	247	Груздевъ С. А.	134
Голицынъ, З. М.	46	Гослинскій С. Н.	2	Грудновъ В. Я.	289
Головановъ, А. Ф.	3	Госницкій Г. Ч.	259	Груфъ О. Ф.	73
Головинъ, П. Н.	188	Готовцевъ И. Я.	77	Грушевскій М. И.	254
Головкинъ, И. Ф.	101	Гофманъ О.	94	Грызловъ И. А.	88
Голодовъ, Я. И.	231	Гоштольдъ-Буераба В. В.	66	Грюнбаумъ П. И.	121
Голога, Ф. Н.	52	Грабауекъ И. А.	19	Грюнбергъ А. К.	99
Голотинъ, И. В.	140	Грабовскій Г. С.	43	Грюневальдтъ фонъ М.	95
Голтвянскій, Я. П.	149	Грабчукъ А. К.	27	Грязинъ С. К.	41
Голубаевъ, А. А.	236	Граверъ А.	90	Грязнова Е. К.	192
Голубевъ, Д. Я.	21	Грамолинъ А. А.	166	Губаринъ А. И.	168
Голубевъ, Н. А.	202	Гранскій В. А.	286	Губенко Н. С.	199
Голубевъ, Н. З.	292	Гранць П. И.	191	Губенко П. С.	197
Голубевъ, Н. Н.	38	Грассъ О. П.	191	Губенко Р. С.	252
Голубевъ, Н. П.	192	Граціановъ П. К.	174	Губонинъ М. С.	125
Голубовъ, К. И.	149	Грачевъ А. И.	177	Губскій А. Т.	230
Голубцовъ, А. Ф.	34	Грачевъ И. В.	101	Гударевъ Н. Н.	101
Гольмъ, М. К.	21	Грачевъ Г. Т.	167	Гудвилевичъ В. И.	206
Гольфарбъ, Г. Я.	73	Грачевъ М. Ф.	184	Гудковъ И. Т.	181
Гольцауеръ, Ф. Ф.	162	Грачевъ П. А.	80	Гудошниковъ Н. М.	180
Гольцманъ, П. Г.	171	Грачевъ Я. С.	169	Гужавинъ Т. А.	195
Гомбалеваскій, А. М.	16	Гребеневъ В. Я.	141	Гужовскій Н. С.	246
Гонсероваскій, Л. И.	129	Гребневъ А. С.	181	Гужовскій А. С.	251
Гонтаръ, В. А.	228	Гревцевъ И. И.	237	Гульи П. И.	237
Гонценбахъ, В. А.	163	Гредескулъ С. А.	53	Гулько К. Ф.	9
Гончаренко, А. Я.	228	Грековъ С. Н.	45	Гуляевъ Е. И.	111
Гончаренко, В. М.	72	Грековъ В. П.	183	Гуменюкъ С. Н.	150
Гончаренко, К. Ф.	51	Грекъ О. Н.	196	Гувбинъ В. А.	35
Гоппе, А. А.	180	Гречко А. М.	226	Гуровичъ Н. А.	64
Гоппе, В. А.	117	Гржибовскій I. И.	244	Гурскій Ф. Ф.	84
Горавъ К. Н.	273	Грибуль Я. К.	90	Гурѣевъ.	47

	Стр.		Стр.		Стр.
Гусевъ А. В.	285	Делонъ, Э. В.	85	Добровольскій, Д. В.	45
Гусевъ А. И.	158	Демневъ, И. Ф.	141	Добровольскій, П. Д.	290
Гусевъ А. Н.	105	Демьяновъ, Л. Н.	271	Добровольскій, М. П.	6
Гусевъ В. В.	87	Демьяновъ, С. Н.	46	Добровольскій, Н. М.	227
Гусевъ В. М.	159	Демьяновъ, С. Н.	49	Добровольскій, Ф. Н.	63
Гусевъ В. Ф.	257	Демьяновъ, В. Я.	146	Добровольскій, К. В.	43
Гусевъ К. Х.	32	Денисievскій, А. Д.	157	Доброзрако вь, М. П.	113
Гусевъ М. В.	220	Денисовъ, А. А.	201	Добровъ, И.	197
Гусевъ П. М.	109	Дербеневъ, С. Г.	169	Доброленскій, П.	249
Гуськовъ, П. В.	139	Дербиловъ, Е. Г.	58	Доброправинъ, И. П.	254
Гутманъ	183	Дергачевъ, А. А.	86	Добрынинъ, Н. Н.	199
Гутникъ, Е. А.	155	Дереванко, К. В.	43	Добряковъ, Г. П.	19
Гутовскій, Ц. М.	128	Державинъ, В. М.	45	Добуль, И. Д.	278
Гушанъ, В. Е.	8	Деркачь, М. П.	143	Довгаловъ, Г. И.	239
Гущинъ, А. Д.	112	Дермашко, Ф. Ф.	146	Дойловъ, С. Ф.	158
Гущинъ, Д. М.	80	Дерновъ, М. А.	34	Доктуровъ, П. Е.	16
Гущинъ, П. П.	206	Дерябинъ, А. С.	280	Докукинъ, М. В.	12
Гюнersonъ, Я. М.	94	Дерябинъ, П. Д.	298	Долбановъ, С. Н.	198
Дабатовъ, Г. А.	2	Дерябинъ, С. Д.	258	Долговъ К. А.	106
Давидовичъ, К. А.	200	Десятникъ, И. И.	247	Долговъ, П. П.	134
Давидовскій, А. К.	27	Деткенсъ, Е. Э.	262	Долгоносовъ, М. А.	84
Давидъ, Р. Э.	174	Джабаниевъ, М. Э.	274	Долженко, Н. В.	174
Давыдовъ, К. В.	85	Джанъ-Баба, П. К.	244	Долженко, П. П.	146
Давыдовъ, С. Г.	254	Джапаридзе, В. М.	273	Долининъ, Ф. Н.	182
Даевъ, М. П.	101	Джапаридзе, Г. К.	273	Долованюкъ, Л. П.	144
Даль, К. В.	196	Дзенсъ, Ф. И.	162	Доломановъ, П. П.	32
Дамбергъ, И. П.	225	Дзюба, А. А.	153	Домашевичъ, Е. Г.	59
Дамбергъ, И. Ю.	21	Дзюбинъ, Е. А.	50	Домбровскій, В. О.	144
Дампель, А. Х.	159	Дзюбинъ, С. Р.	164	Домбровскій, Ч. К.	26
Данелецкій, С.	263	Дибольдъ, Г. Г.	227	Доментій, Г. В.	5
Данилевичъ, М. М.	172	Дидрициль, Э. А.	159	Дондудинъ, А. Ф.	274
Даниленко, А. А. I.	49	Дидычукъ, М. Т.	252	Доперальскій, Г. С.	30
Даниленко, П. Х.	51	Дизеръ, Б. И.	174	Допельмайеръ, В. Г.	196
Даниловъ, С. П.	14	Диканъ, П. П.	236	Дорофеевъ, А. Ф.	125
Данилушкинъ, А. Я.	181	Дикій, В. П.	252	Дорофеевъ, П. П.	70
Давильченко, О. Н.	160	Дильдинъ, Т. Я.	225	Дорофеевъ, С. Д.	232
Данишь, Б. Ф.	28	Димитренко, Н. Н.	251	Дорошенко, К. А.	53
Дано, А. Т.	6	Димитриевъ, Л. Е.	232	Досовъ, Т. М.	100
Данковъ, Г. А.	211	Диндайнъ, И. Я.	255	Драченко, М. В.	144
Дарахвелидзе, К. Г.	7	Дитерихсъ, Г. К.	269	Дрейманъ, А. П.	163
Даркшевичъ,	296	Дитрихъ, В. К.	293	Дрвзго, А. И.	74
Даркшевичъ, Л. Г.	277	Діаволюкъ, П. Г.	8	Дробашевъ, В. И.	272
Дасюнъ, Д. К.	236	Діановъ, Д. В.	110	Дробязго, Д. Е.	111
Даузинъ, Э. К.	26	Діомидовъ, А. М.	80	Дроздовъ, В. В.	211
Дахно, М. П.	28	Дмитревскій, В. А.	270	Дроздовъ, В. М.	116
Двиновъ, Ф. П.	118	Дмитренко, П. Е.	32	Дроздовъ, К. И.	167
Двинскихъ, М.	38	Дмитренко, Ф. К.	153	Дрофанъ, И. Д.	246
Двиняниновъ, Г. И.	131	Дмитриевъ, А. М.	101	Друзъ П. Х.	251
Дворниковъ, А. П.	134	Дмитриевъ, А. Н.	190	Друлле, К. П.	89
Дворниковъ, С. М.	233	Дмитриевъ, А. Н.	190	Дубейковскій, Л. И.	226
Дворскій, В. А.	3	Дмитриевъ, В.	285	Дубенскій-Невструевъ, В. Г.	220
Деберинъ, А. К.	88	Дмитриевъ, В. И.	178	Дубининъ, К. П.	190
Дебегори-Макрiевичъ, В. Е.	147	Дмитриевъ, Г. А.	125	Дубокъ, А. С.	250
Дейненко, М. Ф.	66	Дмитриевъ, Д. Ф.	168	Дубынинъ, Ф. Ф.	19
Деконскій, И. С.	190	Дмитриевъ, Н. Л.	168	Дубяга, И. А.	147
Деларовъ Д. И.	101	Дмитриевъ, П. С.	76	Дувакинъ, И. В.	41
Дементьевъ, А. М.	268	Дмитриевъ, С. Ф.	257	Дувановъ, Г. С.	186
Дементьевъ, Н. Ф.	210	Дмитроченковъ, В. М.	110	Дувинъ, С. Е.	236
Демидовъ, В. Н.	139	Дмитрюковъ, С. И.	63	Дудинъ, М. Е.	103
Деминъ, Г. А.	58	Дмитрюковъ, С. И.	95	Дудникъ, Д. П.	71
		Днiпровъ, П. М.	193	Дудницянъ, М. Ф.	28
		Добровольскій, А. И.	71		

Стр.		Стр.		Стр.	
Дудукъ-Молчановскій, П. М.	291	Елагинъ, М. В.	64	Жарковъ, В. К.	222
Дудчикъ, В. Н.	25	Еленевскій, А. С.	25	Жарковъ, П. К.	167
Думлеръ, Ф. Ф.	210	Еленевъ, П. Ф.	201	Жарносѣковъ, Д. А.	12
Дунаевскій, А. М.	213	Елизаровъ, Н. П.	172	Жаховскій, М. К.	284
Дунаевъ, А. А.	123	Елизаровъ, П. П.	184	Ждамировъ, П. А.	169
Дунаевъ, А. К.	34	Елисѣевъ, П. В.	19	Ждановъ, В. Н.	174
Дунаевъ, П. Д.	66	Елисѣевъ, С. П.	53	Ждановъ, Д. П.	26
Дувайкинъ, В. Е.	166	Елкинъ, А. Г.	37	Ждановъ, П. М.	269
Духовскій, П. Е.	213	Елфимовъ, П. Г.	285	Ждановъ, Ф. П.	146
Душечкинъ, А. П.	66	Ельфимовъ, О. В.	244	Жеглинскій, Л. Г.	66
Душинъ, В. А.	187	Ельнидифоровъ, П. Н.	116	Жекулинъ, А. Н.	106
Душкинъ, К. С.	65	Емалаки, М. Д.	57	Желобовскій, Н. А.	68
Дьяковъ, В. Н.	146	Емельяновъ, А. А.	83	Желтяковъ, П. Н.	126
Дьяковъ, В. С.	241	Емельяновъ, А. Е.	12	Желѣзниковъ, Н. В.	104
Дьяковъ, П. А.	287	Емельяновъ, А. М.	287	Жеребиловъ, П. В.	84
Дьяковъ, М. С.	143	Емельяновъ, В. Ф.	182	Жерекоевъ, Н. В.	226
Дьяконовъ, А. Н.	23	Емельяновъ, П. В.	50	Жерновъ, М. Г.	122
Дьяконовъ, Н. А.	159	Емельяновъ, М. Е.	191	Живанъ, В. П.	198
Дьяченко, С. Е.	102	Енинъ, Я. К.	178	Жигаревъ, Е. М.	142
Дылевскій, А. А.	297	Енкенъ, Б. К.	227	Жилинскій, П. В.	107
Дыллевецъ, П. В.	75	Елифановъ, А. Д.	188	Жилинъ, А. Г.	189
Дымовскій, Ф. К.	81	Елифановъ, Н. А.	167	Жилкинъ, Д. П.	162
Дынинъ, А. А.	298	Ераховъ, К.	256	Жилкинъ, С. Г.	271
Дыновъ, Н. П.	186	Еременко, В. Я.	87	Жирновъ, А. О.	167
Дыникоуъ, П. О.	244	Еременко, Т. П.	151	Жирновъ, Е. В.	80
Дыскій, К. К.	104	Ереминъ, В. А.	202	Жихаревъ, А. Л.	131
Дѣдовъ, Г. П.	43	Ереминъ, Ф. Я.	110	Жихаревъ, С. М.	99
Дѣдовъ, М. К.	47	Ереминъ, Ф. С.	128	Жмуръ, В. В.	67
Дѣдовъ, С. К.	46	Ерзенковъ, М. Ф.	181	Жосанъ, П. П.	7
Дѣевъ, П. А.	295	Ерляковъ, Н. П.	34	Жуковский, А. С.	269
Дэллэ, П. Н.	4	Ермаговъ, И. С.	298	Жуковский, Ф. И.	157
Дюковъ, А. Д.	131	Ермачковъ, М. А.	170	Жуковъ, П. Б.	20
Дюковъ, П. П.	291	Ермолаевъ, В. А.	168	Жуковъ, С. П.	99
Дягилевъ, В. М.	212	Ермолаевъ, В. Ф.	130	Жуковъ, Ф. А.	154
Дятковъ, В. Ф.	129	Ермолаевъ, П. Д.	63	Жуковъ, Г. А.	13
Евдокимовъ, А. А.	226	Ермолаевъ, Н. Н.	174	Жукъ, Г. П.	154
Евдокимовъ, А. Н.	49	Ермолинъ, А. Е.	131	Жулинскій, М. Т.	72
Евдокимовъ, К. А.	127	Ерофѣевъ, С. Г.	85	Жулинскій, С. Ф.	244
Евдокимовъ, К. В.	168	Ерохинъ, М. Я.	65	Жулинъ, А. П.	78
Евко, В. Е.	196	Ерошевичъ, В. А.	101	Журавлевъ, В. А.	19
Евлампіевъ, А. К.	220	Ерпулевъ, И. П.	295	Журавлевъ, Л. В.	226
Евневичъ, С. Г.	13	Ершовъ, А. А.	84	Журавлевъ, Я. К.	186
Евсиковъ, Г. Д.	13	Ершовъ, А. Т.	188	Журинъ, В. Д.	60
Евстафьевъ, Д. П.	190	Ершовъ, С. А.	195	Журинъ, С. А.	66
Евстигнѣевъ.	213	Ефимовъ, И. Г.	25	Заболотскій, А. А.	41
Евстигнѣевъ, П.	185	Ефимовъ, А.	258	Заболотскій, Н. Г.	78
Евсѣевъ, С. Ф.	179	Ефимовъ, А. В.	112	Заброда, М. П.	147
Евтѣевъ, А. Н.	127	Ефимовъ, А. К.	240	Забѣлинъ, В. Е.	17
Егеревъ, А. Е.	212	Ефимовъ, А. Л.	29	Завадскій, Г. С.	240
Егеревъ, П. В.	128	Ефимовъ, А. Н.	25	Завадскій, П. В.	51
Егоровъ, А. Е.	80	Ефимовъ, П. Е.	285	Завариевъ, В. П.	188
Егоровъ, А. Н.	242	Ефимовъ, Р. П.	280	Завгородній, Т. П.	56
Егоровъ, П. А.	173	Ефимьевъ, П. М.	29	Заволока, К. П.	155
Егоровъ, Ф. Е.	115	Ефремовъ, П. Г.	48	Завьяловъ, П. Я.	267
Егуновъ, М. А.	255	Ефремовъ, Н. Д.	273	Заглядимовъ, Д. Ф.	285
Егуновъ, С. А.	165	Ефремовъ, Т. Н.	258	Загоскинъ, П. В.	287
Едищевъ, В. Д.	64	Жаданъ, Т. К.	158	Загребельный, С. Г.	54
Ежовъ, Е. М.	18	Жалковскій,	243	Задоровскій, А. Г.	232
Езелевичъ, С. П.	238	Жанъ, Э. Ф.	272	Зазнобинъ, В. П.	112
Екимовъ, Ю. Д.	173	Жариновъ, Е. Ф.	194	Заіончковскій, А. А.	25

Стр.		Стр.		Стр.		
	Зайонць, К. С.	68	Зданевичъ, А. В.	199	Иванковъ, П. Т.	4
	Зайцевская, М. П.	103	Здорновъ, Н. А.	63	Ивановичъ, П. П.	73
	Зайцевъ,	211	Зезинъ, А. П.	18	Ивановскій, А. О.	20
	Зайцевъ, А. М.	36	Зейдлицъ-фонъ, Б. Н.	270	Ивановъ, А. В.	207
	Зайцевъ, В. И.	116	Зейдлицъ, В. А.	269	Ивановъ, А. И.	126
	Зайцевъ, Г. В.	126	Зейнъ, А. П.	14	Ивановъ, А. Н.	204
	Зайцевъ, Я. В.	34	Зеленевскій, В. Д.	253	Ивановъ, Б. А.	124
	Загорко, П. С.	247	Зеленецкій, В. П.	202	Ивановъ, В. З.	175
	Закржевскій, М. М.	224	Зеленинъ, А. Е.	292	Ивановъ, В. П.	65
	Залевскій, А.	266	Зеленка, I. Я.	264	Ивановъ, В. П.	111
	Залескій, А. А.	73	Зеленскій-Любичъ, А. М.	155	Ивановъ, В. П.	115
	Заливной С. В.	78	Зеленый, Б. П.	279	Ивановъ, В. П.	179
	Залога, А. У.	103	Зелинскій, З. А.	261	Ивановъ, В. П.	192
	Залѣсскій, I. А.	21	Залусскій, Л.	263	Ивановъ, В. П.	211
	Замерецъ, А. П.	237	Земель, К. М.	273	Ивановъ, В. М.	110
	Заморскій, Ф. В.	70	Земить, Ф. А.	167	Ивановъ, В. П.	268
	Замятнинъ, П. Н.	69	Земмель, П. П.	269	Ивановъ, Г. А.	2
	Занинъ, К. А.	132	Земмель, Ю. Р.	275	Ивановъ, Г. Г.	226
	Запасникъ, К. А.	274	Земсковъ, П. П.	12	Ивановъ, Г. П.	64
	Запивахинъ, Г.	38	Земтуръ, П. Н.	92	Ивановъ, Г. П.	24
	Запольскій, П. С.	69	Земуль, Р. Я.	142	Ивановъ, Д. В.	291
	Запорожанъ, К. П.	6	Зенякинъ, А. П.	64	Ивановъ, Д. Г.	235
	Запорожецъ, Н. Г.	233	Зерцаловъ, Г. Н.	104	Ивановъ, Д. Д.	162
	Заремба, Е. Н.	247	Зимаковъ, С. А.	176	Ивановъ, Д. С.	164
	Заринъ, О. Я.	56	Зиминъ, П. С.	204	Ивановъ, З. П.	161
	Заринъ, Я.	90	Зиноищевъ, А. К.	167	Ивановъ, П. В.	8
	Зарудскій, С. М.	56	Зиновьевъ, А. К.	186	Ивановъ, П. П.	296
	Зарѣцкій, В. В.	76	Зиновьевъ, А. М.	237	Ивановъ, К. Е.	180
	Засухинъ, А. Н.	66	Зиновьевъ, Г. А.	84	Ивановъ, К. М.	282
	Засухинъ, П. П.	25	Зиновьевъ, Я. А.	88	Ивановъ, Л. Д.	33
	Засядко, А. А.	229	Зинченко, П. А.	151	Ивановъ, М. В.	172
	Заудальскій, П. Г.	239	Зиньчукъ, С. П.	27	Ивановъ, М. П.	257
	Зауэръ, Э. Ф.	58	Зирингъ, К. К.	293	Ивановъ, М. П.	29
	Зафтоновъ, Б. А.	46	Зіадынъ, Ф. П.	120	Ивановъ, М. С.	43
	Захаровъ, А. В.	124	Златорунскій, В. Н.	24	Ивановъ, М. Ф.	158
	Захаровъ, А. П.	88	Злобинъ, Е. П.	106	Ивановъ, Н.	202
	Захаровъ, В. М.	55	Знаменскій, Е. В.	18	Ивановъ, Н. А.	207
	Захаровъ, Д. Л.	86	Знаменскій, П. В.	22	Ивановъ, Н. П.	189
	Захаровъ, И. Е.	189	Знамеровскій, В. Б.	57	Ивановъ, П. А.	9
	Захаровъ, И. Н.	234	Зобнинъ, П. Т.	39	Ивановъ, П. Е.	103
	Захаровъ, П. Я.	15	Золотаревъ, А. В.	190	Ивановъ, П. Г.	270
	Захаровъ, М. З.	175	Золотовъ, М. Е.	136	Ивановъ, П. Г.	295
	Захаровъ, Н. С.	114	Зорко, Н. М.	125	Ивановъ, П. П.	74
	Захарскій, А. А.	261	Зотовъ, А. А.	41	Ивановъ, П. П.	275
	Захергъ, Я.	268	Зотовъ, В. К.	15	Ивановъ, С. П.	285
	Заценко, Н. В.	151	Зотовъ, М. П.	203	Ивановъ, Ф. Н.	121
	Зашиваловъ, М. П.	113	Зотовъ, П. А.	177	Ивансонъ, А. П.	120
	Збоевъ, В. В.	39	Зражевскій, А. Л.	290	Иванченко, М. Я.	8
	Збрайковскій, Г. I.	298	Зубенко, П. Г.	151	Иванцовъ, М. П.	123
	Звагуль, Э. К.	90	Зубовъ, М. А.	15	Ивашковъ, Н. П.	111
	Звайгзинъ, Э. Я.	83	Зубриловъ, К. М.	45	Ивицкій, А. М.	230
	Звайгзнэ, П. П.	33	Зубрицкій, Ф. Н.	230	Ивковъ, Н. А.	22
	Звайгжитъ, П. П.	214	Зудилинъ, Н. В.	64	Ивлиевъ, Г. А.	234
	Звонниковъ, О. А.	232	Зуевъ, А. П.	222	Ивонинъ, А. Е.	142
	Зворыгинъ, Е. И.	38	Зуевъ, С. М.	136	Ивченко, Ф. С.	239
	Звѣржановскій, М. П.	266	Зыковъ, П. М.	42	Иглатовъ, Н. И.	204
	Звѣревъ, Н. Н.	63	Зыряновъ, В. П.	291	Игнатовичъ, С.	260
	Звѣревъ, П. П.	17	Зюзинъ.	179	Игнатовъ	231
	Звягинцевъ, П. П.	213			Игнатовъ, Н. П.	57
	Звягинцевъ, П. П.	272			Игнатьевъ, П. С.	84
	Звягинъ, М. А.	190	Иванизовъ, А. П.	242	Игушь, П. В.	177
			Иваницкій, М. М.	76		

	Стр.		Стр.		Стр.
Ижбулдинъ, З.	224	Каже, Н. Я.	92	Камашевъ, С. С.	40
Израилевъ, П. Р.	290	Казаковъ, А. А.	245	Камбергъ, А. П.	19
Ивонниковъ, П. В.	78	Казаковъ, С.	96	Каменевъ, Г. И.	222
Илгажъ, О. О.	11	Казаковъ, Ф. Ф.	14	Каменецкій, В. У.	265
Иллимаръ, К. Т.	253	Казагъ, С. Г.	7	Каменскихъ, С. П.	139
Илличевскій, О. А.	146	Казанскій, Л. К.	189	Каменскій, Е. А.	275
Ильвестъ, П. Я.	259	Казановскій, П. Н.	211	Каменскій, Н. В.	101
Ильинскій, Д. А.	234	Казанцевъ, В. П.	269	Каменскій, Н. Н.	186
Ильинскій, И. П.	233	Казариновъ, Е. А.	221	Каменскій, Я. С.	267
Ильинъ, А. Е.	182	Казариновъ, Н. М.	4	Каминскій, Д. П.	45
Ильинъ, А. Н.	30	Казаченко, Б. В.	43	Камке, Д. Г.	210
Ильинъ, В. Н.	291	Казачковскій, К. А.	140	Камянченко, А. П.	272
Ильинъ, П. А.	15	Казберукъ, К. О.	43	Канаевъ, А. Ф.	178
Ильинъ, К. Н.	62	Казилюкасъ, П. О.	75	Канаевъ, В. Ф.	179
Ильинъ, Н. П.	161	Казимирскій, А. С.	272	Канзапъ, Д. А.	206
Ильичевъ, С. Д.	110	Казимирскій, В. К.	241	Канзи, П. А.	28
Ильюнинъ, П. И.	194	Казновъ, П. В.	45	Канивецъ, Г. Ф.	147
Ильяшевичъ, В. Н.	117	Казюко, В. М.	198	Канищева, О. М.	213
Ильюшинъ, В. А.	105	Кайзеръ, А. Л.	66	Канцевъ, К. Н.	166
Иниховъ, Г. С.	283	Кайновъ, П. Е.	131	Капитоновъ, В. В.	142
Иноземцевъ, В. М.	63	Кайковъ, А. М.	254	Каплеко, Е. П.	86
Иноземцевъ, С. П.	181	Кайлунъ, С. В.	193	Каплунъ, Я. В.	46
Иняковъ, Г. Г.	130	Кайсеръ, А. С.	34	Капранъ, И. П.	128
Ирликовъ, Н. П.	238	Какуринъ, Н. Т.	49	Каптейнъ, П. Я.	120
Исаевъ, В. П.	170	Калабуховъ, П. А.	46	Каптелевъ, А. А.	97
Исаевъ, П. Г.	125	Калагинъ, П. В.	61	Капустинъ, П. Н.	173
Исаинъ, Н. Н.	276	Калайда,	201	Капша, А. М.	32
Исанъ, Н. Т.	276	Калантаріанецъ, П. Б.	146	Карабановъ, Г. С.	166
Исайкинъ, Ф. П.	186	Калантаръ, А. А.	274	Карасенко, К. П.	282
Искантъ, П. Д.	11	Калатухинъ, С. В.	249	Карасенко, К. П.	283
Исполатовъ, М. В.	77	Калашниковъ,	52	Карачунъ, Н. А.	96
Исполатовъ, Н. А.	95	Калашниковъ, С. А.	177	Карбелашвили, Э. В.	275
Исполатовъ, П. П.	139	Калдыба, С. А.	292	Карвовскій, А. Д.	292
Истоминъ, В. А.	86	Калениковъ, П. П.	26	Каргинъ, С. П.	181
Истоминъ, И. П.	214	Калениченко, А. В.	158	Каренинъ, В. Г.	214
Истюковъ, В. Н.	185	Калениченко, П. Я.	147	Карклинъ, Ю. Г.	90
Исуповъ, А. Г.	175	Каликинский, Л. П.	96	Карманова, З. Н.	98
Ишковъ, С. П.	128	Калиманъ, В. П.	45	Кариѣвъ, Е. С.	141
Ищенко, П. М.	185	Калининъ, М. А.	288	Карпенковъ, М. Е.	58
		Калининъ, С. С.	183	Карповичъ, П. Д.	122
Говъ, А. П.	83	Калиниченко, А. Х.	144	Карповскій, М. Д.	67
Югани, Г. Г.	94	Калиниченко, А. Х.	285	Карповъ, А. А.	193
Югансенъ, А. Г.	253	Калиновскій, Я. С.	121	Карповъ, А. Ф.	160
Юнасъ, П. П.	210	Калинъ, П. Ю.	8	Карповъ, П. Г.	284
Юнинъ, Н. А.	122	Калита, Е. Е.	156	Карповъ, Н. Г.	103
Юоновъ, К. А.	183	Калитаевъ, Г. П.	229	Карповъ, П. П.	3
Юоновъ, О. О.	195	Калицкій, Л.	267	Карповъ, П. М.	161
Юсафатовъ, П. У.	99	Каллашъ, С. В.	251	Карповъ, П. С.	60
Юсселіани, П. А.	269	Каллитъ, П. Г.	94	Карчевскій, М. М.	221
		Калмаковъ, П. В.	132	Карчевскій, Я. П.	266
Кабаковъ, Л. П.	156	Калмыковъ, П. В.	88	Карякинъ, В. П.	45
Кабановъ, А. С.	129	Калмыковъ, М. А.	45	Касаткинъ, В. П.	58
Кабановъ, Б. А.	187	Калмынъ, Я. Я.	89	Касаткинъ, П. Г.	129
Кабановъ, Б. В.	122	Калужскій, А. А.	45	Каскъ, Ф. Ю.	200
Кабановъ, Е. П.	291	Кальвейтъ, Э. М.	268	Кастюринъ, М. М.	164
Кабановъ, Н. А.	186	Калькъ, А.	253	Касыхловъ, В. П.	7
Каверинъ, М. Н.	176	Кальмъ, А. М.	94	Катаевъ, В. М.	54
Кавчинскій, М. А.	263	Кальнинъ, Л. Д.	286	Катаргинъ, А. В.	40
Кадошниковъ, М. Ф.	20	Кальнинъ, Я. М.	91	Катимерскій, З. В.	261
Кадуковъ, С. Н.	46	Калюжный, Г. М.	152	Катинъ, Н. Д.	247
Кадѣвъ, П. М.	123	Калюжный, И. М.	158	Катѣвъ, В. А.	184

	Стр.		Стр.		Стр.
Каусъ, И.	11	Клещевниковъ, Г. Н.	224	Козловскій, В. А.	289
Кафтанниковъ, К. Е.	36	Клійманъ, П. Я.	278	Козловскій, В. В.	64
Кахеладзе, А. М.	276	Клименко, В. Г.	84	Козловскій, И. К.	59
Качановскій, Д. П.	276	Клименко, К. Т.	252	Козловскій, К. В.	9
Каченовскій, В. Н.	116	Климентовъ, Ф. И.	106	Козловскій, М. В.	242
Каширинъ, Ф. Ф.	75	Климко, Ф. Н.	160	Козловскій, С. П.	145
Кашугъ, Г. В.	7	Климовичъ, Т. Ф.	285	Козловъ, А. Ф.	62
Кашо-Згерскій, Р. Н.	26	Климовскій, А. С.	180	Козловъ, Г. П.	71
Кашуринъ, П. С.	120	Климовъ, К. В.	105	Козловъ, Г. С.	252
Кашеевъ, Б. Н.	109	Климовъ, К. Н.	170	Козловъ, П. С.	252
Кашенко, И. Я.	248	Климчитскій, В. К.	39	Козьминъ, А. Н.	23
Квитко, Т. Н.	156	Климчукъ, М.	44	Козьминныхъ, С. П.	134
Кельчевскій, М. С.	267	Климевиць, П. Л.	27	Козьмодемьянскій, В. А.	184
Келькъ, В. М.	265	Клочковъ, А. М.	212	Козверевъ, Г. В.	158
Кенпенъ, Ф. Ф.	4	Клубисъ, Ю.	213	Козверскій, А. Н.	104
Керцеликъ, В. А.	293	Клуникъ, М. Г.	116	Козырщикова, Е. Е.	283
Кесперь, М. А.	101	Клушинъ, Н. И.	104	Койновъ, М. П.	133
Кесперь, К. В.	83	Клюковскій, П. А.	43	Кокамбо, П. Г.	56
Кибальниковъ, И. И.	29	Клягинъ, А. В.	80	Кокоринъ, А. П.	35
Кибардинъ, Л. В.	76	Кнюпа, П. У.	156	Кокоринъ, А. С.	291
Киберъ, Г. П.	150	Князевъ, И. Г.	203	Кокунинъ, П. Е.	17
Киборнъ, И. П.	294	Коба, Н. П.	246	Кокшарскій, В. С.	132
Кивенко, С. Ф.	226	Кобликовъ, Н. П.	34	Колгушкинъ, С. В.	80
Кидалинскій, И. Л.	277	Кобринъ, В. С.	119	Колленевъ, А. М.	102
Кидальскій, А. М.	28	Кобичевъ, В. Н.	23	Колеровъ, П. М.	3
Кидзинскій, С. В.	7	Ковалевъ, П. П.	28	Колесниковъ, В. В.	223
Кизнеръ, А. М.	256	Коваленко, В. Т.	244	Колесниковъ, Г. П.	2
Кикинъ, А. Ф.	289	Коваленко, П. Н.	152	Колесниковъ, Г. К.	170
Киктовъ, С. С.	63	Коваленко, М. П.	51	Колесниковъ, П. Д.	46
Кирилловъ, Л. В.	47	Коваленко, М. С.	54	Колесниковъ, К. Ф.	245
Кирилловъ, И. И.	189	Ковалевскій, Л. В.	260	Колесниковъ, К. П.	191
Кирилловъ, П.	185	Ковалевскій, П. С.	70	Колесниковъ, М. А.	224
Кириченко, Н. И.	46	Ковалевскій, С. Н.	29	Колесниковъ, М. Ф.	30
Кирковъ, А. П.	269	Ковалевъ, В. Т.	288	Колесниковъ, Н. Ф.	175
Киркоровъ, I. Г.	4	Коваленко, Я. И.	51	Колесниковъ, П. А.	296
Кирнозъ, И. Т.	250	Коваль, А. А.	275	Колесникъ, М. М.	275
Кирпичниковъ, А. П.	61	Коваль, А. О.	244	Колесникъ, Н. Г.	235
Киртаевъ, М. С.	61	Коваль, В.	44	Колесникъ, П. С.	69
Кирюхинъ, П. С.	124	Коваль, В. Д.	27	Колесниченко, П. К.	4
Кирѣевскій, Ф. А.	124	Коваль, П. И.	66	Колещо, С. Б.	268
Кирѣевъ, П. П.	223	Коваль, П. А.	68	Колиберскій, В. Я.	71
Киселевъ, А. А.	168	Ковальковскій, А. К.	76	Коломиець, Е. А.	248
Киселевъ, А. И.	185	Ковальковъ, А. А.	234	Коломойцовъ, С. Н.	46
Киселевъ, Б. С.	212	Ковриговичъ, Ф. А.	108	Колосовскій, В. П.	241
Киселевъ, В. Н.	12	Когутовъ, Б. П.	66	Колосовскій, В. М.	62
Киселевъ, Л. М.	173	Кожеваткинъ, П. О.	284	Колотовъ, А. Г.	42
Киселевъ, Н. Я.	256	Кожевниковъ, П. А.	49	Колотовъ, Г. П.	34
Кислицынъ, А. П.	284	Кожевниковъ, Н. Ф.	174	Колпащиковъ, Н. Г.	38
Киссовъ, Н. Л.	198	Кожевниковъ, Т. Е.	40	Колтыпинъ, А. И.	32
Кичевъ, Ф. М.	196	Кожинъ, А. А.	125	Колтыпинъ, Н. С.	213
Кичигинъ, А. В.	136	Козакевичъ, В. В.	66	Колудскій, С. О.	267
Кишкинъ, С. П.	175	Козаковскій, А. П.	147	Колчинъ, В. П.	17
Кичиновъ, Н. П.	107	Козаковцевъ, А. Н.	39	Колчинъ, П. Н.	165
Кіанскій, В.	199	Козачекъ, А. В.	13	Кольцовъ, Н. О.	211
Клеверъ, С. С.	7	Козелкинъ, П. О.	233	Кольцовъ, Л. И.	17
Клейберъ, Ф. В.	64	Козенко, Б. К.	232	Колядичъ, А. Г.	8
Клейнъ, Х. И.	274	Козенко, М. Б.	232	Командиринъ, П. Н.	60
Клейнъ, Ю.	262	Козикъ, П. А.	296	Комарицкій, И. Д.	251
Клеманскій, С. С.	180	Козинъ, П. А.	127	Комаровъ, Г. Ф.	193
Кленеръ, Ю. И.	93	Козисъ-Кобылка, С. А.	149	Комаровъ, Д. Л.	150
Клемтъ, Ю. Г.	200	Козловскій, Б. Д.	200	Комаровъ, М. И.	182

	Стр.		Стр.		Стр.
Комаровъ, Н. П.	214	Коровинъ, В. А.	132	Кочуркинъ, И. П.	257
Комаръ, М. М.	265	Коровинъ, В. П.	220	Кошевскій, В.	264
Комовъ, К. М.	129	Корогодинъ, М. С.	176	Кошелевъ, А. П.	111
Конарскій, Ш.	267	Королевъ, Н. В.	286	Кошелевъ, П. П.	209
Конашевичъ, А. З.	147	Королевъ, А. А.	258	Кошуба, М. И.	240
Кондратенко, А. А.	154	Королевъ, Г. М.	190	Кошеевъ, М. Ф.	222
Кондратенко, Е. В.	179	Королевъ, С. А.	102	Кошій, И. Т.	46
Кондратовъ, В. П.	88	Королевъ, С. П.	282	Кравцевъ, М. Я.	127
Кондратьевъ, Д. И.	239	Король, А. П.	99	Кравцовъ, І. П.	52
Кондратьевъ, Е. И.	239	Королевцевъ, Д. Д.	157	Кравченко, А. Д.	279
Кондратьевъ, П. К.	257	Королевъ, М. Д.	291	Кравченко, Д. Л.	99
Кондратьевъ, П. М.	127	Король, Л. П.	288	Кравченко, М. Ф.	116
Кондратьевъ, М. В.	17	Коромысловъ, М. Ф.	37	Краевскій, Н. Д.	126
Кондырева, Э. Е.	202	Короткевичъ, К. А.	130	Кранинскій, С. В.	66
Коноваловъ, А. С.	223	Короткова, М. П.	172	Крамаревскій, А. Ф.	232
Коноваловъ, Г. С.	74	Коротковъ, В. А.	258	Крамаренко, П. С.	179
Коноваловъ, П. П.	19	Коротяевъ, С. Ф.	81	Крамаръ, Т. Г.	230
Коноваловъ, М. И.	172	Корсунъ-Беевъ, Н. П.	287	Крамъ, К. М.	280
Коноваловъ, Ф. В.	22	Корташевъ, А. Г.	182	Крановъ, Г. Л.	139
Коновальчукъ, Н. Ф.	291	Корховъ, Б. П.	226	Красавинъ, К. Д.	25
Кононенко, П. К.	68	Корчагинъ, Е. А.	80	Красильниковъ, М. А.	22
Кононенко, П. С.	251	Коршановскій, К.	20	Красильниковъ, Н. П.	245
Кононовъ, А. Д.	114	Коршуновъ, А. М.	41	Краснокутскій, Ю. П.	209
Кононовъ, Д. Д.	57	Коршуновъ, Д. Я.	223	Красноярцовъ, И. И.	138
Ковончукъ, С. О.	44	Коршъ, К. М.	53	Красовскій, А. Н.	148
Кожановъ, Н. Н.	196	Косаревъ, С. М.	293	Красовскій, Л. К.	95
Константиновъ, П. Т.	91	Косенко, К. А.	87	Красильщикъ, І. М.	4
Конюковъ, П. А.	232	Косинскій, П.	262	Красинскій, А. П.	272
Конюкъ, Ф. П.	200	Косицынъ, Г. М.	55	Красинскій, Ф. Г.	95
Конюховъ, Ф. А.	187	Космачевъ, А. И.	183	Кратенко, Г. Я.	46
Копаневъ, В. А.	40	Коссаковскій, І. П.	266	Кратъ, Г. М.	246
Копаневъ, І. Г.	219	Коссовичъ, П. С.	193	Краузъ, Л. К.	64
Копейкинъ, М. М.	108	Костарева, О. Д.	137	Крафтъ, Д. П.	2
Копейчиковъ, П. Н.	235	Костенко, М. Г.	249	Краченовъ, Г. И.	197
Копенкинъ, Т. П.	29	Костииковъ, Н. С.	175	Крашенинниковъ, В. Д.	15
Коповичъ, П. В.	44	Костоглодь,	231	Краюхинъ, Г. С.	135
Коптевъ, Н. В.	62	Костылевъ, А. П.	106	Краюшкинъ, И. В.	121
Копьевъ, П. П.	199	Костылевъ, С. Г.	37	Крейбель, Г. Г.	112
Копыловъ, П. А.	63	Коструба, А. Е.	253	Крейлисъ, Р. К.	91
Копыловъ, П. С.	137	Костюковъ, А. В.	194	Кремповскій, Н. Я.	240
Копысовъ, Н. Я.	138	Костяновъ, А. В.	289	Кремьянскій, А. П.	30
Кораблевъ, И. И.	66	Котельниковъ, Г. Н.	153	Кремьянскій, В. Я.	264
Корбовскій, П. А.	240	Котельниковъ, Г. Л.	9	Креслинъ, А.	287
Корвацкій, Г. В.	201	Косельниковъ, Д. Д.	160	Крестовоздвиженскій, Н. В.	43
Коржъ, П. А.	152	Котковский, Я.	262	Крестцова, С. Ю.	196
Корейво, В. К.	259	Котовичъ, М.	97	Кржижевичъ, В. Ф.	75
Кореньюкъ, В. К.	27	Котовъ, В. П.	117	Кривоносовъ, В. Т.	70
Корецкій, А. Н.	224	Котовъ, Н. И.	113	Кривохина, П. А.	235
Коринець, В. Г.	271	Котоминъ, И. С.	112	Кривошеинъ, В. В.	75
Корійяне, А. С.	195	Коткаловъ, А. И.	228	Кривошеинъ, Г. А.	47
Коркинъ, В. А.	77	Котъ, М. А.	122	Кривошеинъ, Н. П.	130
Коркинъ, Н. Р.	131	Котулевъ, Ф. Ф.	236	Криднеръ, В.	209
Корневъ, Г. Я.	76	Кохъ, К. К.	175	Криулинъ, И. П.	113
Корнѣевъ, П. М.	209	Кохъ, Ф. Э.	102	Креличъ, В. П.	238
Корнѣевъ-Лыковъ, П. Т.	201	Коцѣбовскій, Е. Е.	184	Кронбергъ, К. К.	98
Коробановъ, С. В.	256	Кочергинъ, С. М.	288	Кротъ, С. М.	102
Коробейниковъ, В. П.	104	Кочеровъ, А. А.	136	Крупъ, В. Л.	160
Коробейниковъ, И. М.	36	Кочетковъ, В. П.	102	Крупскій, В. С.	145
Коробейниковъ, Д. Т.	183	Кочетковъ, С. И.	180	Крутиковъ, М. Г.	289
Коробовъ, И. И.	168	Кочетковъ, Ф. Д.	257	Кручковскій, И. І.	67
Коробовъ, П. И.	274	Кочинъ, В. А.	176	Крушининъ, Б. А.	115

	Стр.		Стр.		Стр.
Крыловъ, А. В.	111	Кузнецовъ, А. П.	240	Курчевъ, Д. В.	189
Крыловъ, А. С.	288	Кузнецовъ, В. М.	187	Курдіяни, І. З.	277
Крыловъ, В. И.	130	Кузнецовъ, Е. В.	124	Курдюмовъ, Н. А.	175
Крыловъ, Г. В.	20	Кузнецовъ, Е. С.	146	Курдюмовъ, Н. В.	146
Крыловъ, К. Ю.	122	Кузнецовъ, И. Д.	187	Курьяни, А. З.	296
Крыловъ, К. Ф.	178	Кузнецовъ, И. П.	137	Куренковъ, В. И.	36
Крыловъ, Н. Н.	184	Кузнецовъ, М. В.	162	Куриленко, В. А.	55
Крыловъ, П. А.	225	Кузнецовъ, С. С.	3	Курило, П. П.	50
Крыловъ, П. М.	123	Кузнецовъ, Ф. П.	169	Курисько, А. Н.	150
Крыловъ, С. М.	254	Кузнецовъ, Я. Т.	135	Курмакинъ, И. В.	125
Крыловъ, Ф.	177	Кузовковъ, Н. К.	125	Курамъ, Я. Я.	78
Крысинъ, Д. Н.	130	Кузьменко, И. А.	230	Куровъ, П. Е.	6
Крыщенко, А. Л.	87	Кузьменко, И. С.	200	Курочкинъ, В. И.	259
Крѣвинъ, П. П.	99	Кузьменко, С. В.	245	Курьндинъ, В. П.	249
Крюковскій, И. Л.	235	Кузьминскій, Б.	44	Курьшевъ, В. П.	127
Крюковъ, А. М.	118	Кузьминъ, Г. А.	76	Кусковъ, П. В.	180
Крюковъ, В. А.	51	Кузьминъ, Д. П.	169	Кутателадзе, І. Г.	269
Крюковъ, Е. П.	290	Кузьминъ, К. К.	178	Кутбинъ, И. Г.	179
Крюковъ, И. М.	284	Куимовъ, В. И.	140	Кутинъ, А. И.	3
Крюковъ, К. Л.	98	Кукарниковъ, С. А.	58	Кутинъ, Ѳ. П.	3
Крюковъ, М. К.	15	Куклинъ, П. П.	164	Кутловъ, С. З.	297
Крюковъ, Н. А.	243	Кукезевъ, Г. Ѳ.	188	Куторго, П. Ѳ.	191
Крячковъ, Д. Ѳ.	88	Кукушкинъ, И. Е.	180	Кутыревъ, П. Г.	18
Крячковъ, П. С.	112	Кулаковъ, В. Г.	20	Күфтинъ, С. В.	296
Ксенофонтовъ, М. П.	211	Кулаковъ, В. С.	96	Кучеровъ, Н. Я.	272
Ктитаревъ, Д. Н.	155	Кулаковъ, П. И.	206	Кушниренко, П. А.	147
Ктиторъ, И. Г.	243	Кулаковъ, П. С.	294	Кушныренко-Кушныревъ, М. А.	45
Кубанцевъ, Н. Г.	243	Кулаковъ, Т. Г.	279	Кяркъ, А. А.	19
Кубасовъ, Ф. Е.	142	Куленкамъ, Э. Э.	163		
Кубашъ, Г. Н.	185	Кулешовъ, П. В.	235	Лабенцкій	242
Кубицкій, І. М.	12	Кулешовъ, П. К.	50	Лавренко, А. Н.	274
Кублицкая, Л. Н.	31	Кулжинскій, С. П.	246	Лавровъ, А. М.	18
Кубульиѣвъ, А. Р.	9	Куликовъ, Д. М.	111	Лавровъ, А. Н.	286
Кувиченскій, Я. К.	272	Кулиничъ, Е. С.	147	Лагринскій, Н. З.	100
Кувшиновъ, А. П.	207	Кулисичъ, Н. Н.	282	Ладухинъ, М. М.	122
Кувшиновъ, П. П.	109	Кулисъ, К. П.	161	Ладяевъ, А. Е.	166
Куделенко, М. А.	204	Куль, П. П.	113	Лазаревичъ, В. В.	290
Куделенко, П. Е.	284	Кульбашный, Г.	5	Лазаревъ, А. М.	208
Кудлай, Г. Я.	70	Кульченко, Ф. С.	150	Лазаревъ, В. П.	74
Кудревичъ, А. А.	192	Кульшинъ, К. П.	116	Лазаревъ, П. М.	208
Кудрицкій, Е. І.	50	Кумовъ, П. М.	53	Лазаревъ, Я. А.	181
Кудрявцевъ, А. В.	286	Кунахъ, Д. Ѳ.	71	Лаздинъ, В. М.	93
Кудрявцевъ, А. Ф.	41	Кундрать, Ф. П.	100	Лазо, А. П.	4
Кудрявцевъ, М. В.	96	Куневичъ, О.	74	Лактіоновъ, С. М.	236
Кудрявцевъ, Н. Г.	140	Куниловъ, А. Ф.	209	Лакомкинъ, Е. П.	138
Кудрявцевъ, Н. Р.	142	Кунимяги, П. Ю.	22	Лаксенко, А. П.	87
Кудрявцевъ, П. И.	81	Куницкій, Р. В.	73	Лактъ, Г. Р.	28
Кудрявцевъ, П. С.	252	Куницывъ, М. А.	16	Лалетинъ, А. М.	34
Кудрявий, Н. П.	117	Кункуль, П. А.	120	Лампъ, А. Ю.	177
Кужелевъ, П. К.	53	Кунцевичъ, А. О.	18	Ланге, А. Ф.	253
Кузнецовъ, А. Г.	269	Кунъ, П. К.	189	Ланцкій, Р. Р.	158
Кузнецовъ, А. Г.	115	Купеевъ, А. А.	270	Ланыгинъ, Н. И.	208
Кузнецовъ, Б. Д.	212	Купріяновъ, Ѳ. К.	256	Лапа, И. Л.	156
Кузнецовъ, Г. Е.	45	Купріяновъ, Ѳ. М.	205	Лаптевъ, Г. П.	20
Кудряшовъ, Д. Я.	208	Купчинъ, Н.	188	Лаптевъ, И. П.	287
Кузменко, П. К.	235	Купчъ, Ю.	161	Лапшинъ, П. П.	63
Кузнецкій, Л. В.	95	Куракинъ, В. М.	65	Ларіоновъ, Г. П.	63
Кузницкій, С. А.	106	Курамшинъ, Н. Т.	183	Ларцевъ, Н. И.	36
Кузнецовъ, А. А.	184	Курбатовъ, И. В.	242	Ларюшкинъ, С. Ѳ.	228
Кузнецовъ, А. А.	169	Курбатовъ, Н. И.	298	Ларюшкинъ, С. Ѳ.	231
Кузнецовъ, А. А.	185	Курбатовъ, Ѳ. П.	125	Ласманъ, Ѳ. П.	142

	Стр.		Стр.		Стр.
Ластовскій, В. С.	9	Лесли, С. М.	190	Лось, Г. А.	44
Ласточкинъ, В. Н.	32	Леушинъ, А. X.	39	Лось, К. К.	48
Латкинъ, В. А.	58	Лець-Запартовичъ, Г. А.	144	Лошаковъ, Г. В.	56
Лаунагъ, А. А.	93	Лешеткинъ, П. В.	172	Лубановъ, А. М.	121
Лаченковъ, В. Т.	207	Лешкевичъ, О. П.	43	Луговенко, О. М.	204
Лебедевская, А. Н.	76	Лешкевичъ, Я. С.	12	Луговскій, В. Н.	273
Лебедевъ, А. И.	127	Лещенко, П. В.	43	Луговой, Н. Д.	192
Лебедевъ, А. П.	58	Лещинскій, В. В.	260	Лузянинъ, М. Е.	34
Лебедевъ, А. С.	107	Лещинскій, П. Ю.	294	Лукасъ, П. О.	120
Лебедевъ, В. А.	238	Лещинскій, Р. Ф.	75	Лукашевичъ, В. Р.	100
Лебедевъ, В. П.	190	Лилленблаттъ, А. Я.	94	Лукашевскій, С. А.	3
Лебедевъ, П. В.	158	Линдваль, К. К.	137	Лукашенко, М. С.	231
Лебедевъ, П. М.	8	Линде, Р. М.	92	Лукинъ, Н. Л.	86
Лебедевъ, И. П.	81	Липовецкій, А. П.	70	Луковъ, Н. П.	180
Лебедевъ, И. Э.	52	Липовъ, А. А.	3	Лукомскій, Б.	262
Лебедевъ, К. А.	258	Липятскихъ, М. Д.	41	Лукьяновъ, В. Н.	62
Лебедевъ, Л. Д.	165	Лисенеккій, Н. В.	247	Лукьяничковъ, М. Н.	85
Лебедевъ, М. А.	110	Лисицкій, Д. Ф.	66	Лусъ, П. Я.	114
Лебедевъ, М. Д.	62	Лисицынъ, П. В.	23	Лутовиновъ, Н. П.	14
Лебедевъ, Н. Н.	281	Лисовскій, Г. А.	276	Лухта, Н. П.	74
Лебедевъ, Ф. Н.	174	Литвиненко, А. Н.	237	Лучебуль, М. Г.	208
Лебезанскій, В.	45	Литвиненко, Г. П.	126	Лучинскій, Н. В.	67
Левахинъ, П. П.	134	Литвиненко, М. Д.	183	Львовъ, А. С.	49
Левачекъ, М. Е.	150	Литвиновъ, Я. С.	145	Львовъ, А. С.	226
Левашевъ, Н. А.	255	Литинскій, П. Н.	7	Львовъ, В. Л.	275
Левгрень, Г. Н.	109	Литошенко, Н. П.	71	Лысенко, П. Т.	249
Левинъ, Ф. Я.	205	Лицманъ, П. П.	56	Лысенко, С. Г.	56
Левитскій, Н. Н.	46	Лихаревъ, С. А.	165	Лыскинъ, К. П.	170
Левитскій, Я. С.	68	Лихингеръ, У.	95	Лысовъ, Д. П.	207
Левицкій, А.	261	Лишкинъ, В. Н.	126	Любарецъ, Я. П.	144
Левицкій, А. А.	53	Лйбандъ, Ю. М.	28	Любанскій, Ф. Л.	143
Левицкій, А. А.	55	Лйбусъ, А. П.	253	Любимовъ, А. М.	77
Левицкій, А. П.	101	Лйбусъ, П. П.	116	Любимовъ, Б. Ф.	141
Левицкій, А. П.	284	Лйвъ, П. Г.	210	Любимовъ, В. Е.	286
Левицкій, Е. В.	149	Лйць, Г. К.	11	Любимовъ, В. С.	123
Левицкій, Н.	283	Людтъ, В. В.	43	Любимовъ, Н. А.	33
Левочкинъ, С. Н.	135	Лобановъ, К. А.	208	Любинецкій, П. А.	24
Левченко, А. Е.	152	Лобачевъ, А. С.	185	Любинскій, С.	261
Леденцовъ, В. П.	198	Ловенецкій, А. А.	98	Любичъ-Жолковскій, В. П.	241
Ледневскій, П. А.	221	Ловенецкій, Б. П.	130	Любочка, Н. Ф.	26
Ледушка, М. Я.	81	Ловенецкихъ, А. С.	280	Людкевичъ, З. Ф.	9
Лежневъ, Г. Н.	258	Ловковъ, А. П.	256	Людковскій, М. Г.	150
Лейнъ, П. П.	93	Логачевъ-Рышковъ, М. С.	187	Людоборскій, Ю. С.	157
Лейнвеберъ, К. В.	262	Логгиновъ, Н. В.	25	Люминарскій, А. А.	128
Лейрихъ, К. П.	54	Лодыгинъ, А. А.	19	Люсть, А. А.	63
Лейрихъ, Э. К.	138	Лозовой, Т. С.	293	Лютославскій, Я. Ф.	259
Лелюкъ, Н. Н.	67	Лойко, П. Д.	230	Лѣпкинъ, Э.	90
Лемпицкій, П. М.	226	Ломакинъ, В. Т.	4	Лѣсновскій, М. Г.	25
Лемпортъ, С. А.	115	Ломановъ, П. Д.	108	Лѣсковъ, А. А.	105
Ленковецъ, П. П.	75	Ломанъ, М. Я.	238	Лягаевъ, М. М.	135
Ленць, Я.	265	Ломовцевъ, А. П.	182	Ляпинъ, К.	128
Лень, С. Е.	149	Ломовъ, М. Т.	202	Ляпуевъ, А. А.	131
Леонковъ, М. Е.	100	Лопатинъ, А. С.	134	Лясковскій, И. О.	252
Леоновичъ, А. Н.	119	Лопатинъ, В. Г.	276	Ляссота, К. Л.	43
Леоновъ, С. Н.	157	Лопатинъ, П. Е.	133	Ляубе, В. Г.	66
Леонтовичъ, Б. П.	57	Лопуховъ, В. П.	214	Ляшкевичъ, Е. В.	192
Леонтьевъ, А. Т.	120	Лопуховъ, Н. П.	192	Лященко, А. И.	71
Леонтьевъ, Г. К.	96	Лопушинскій, Г. Я.	158	Ляцинскій, Г. М.	144
Леонтьевъ, М. А.	134	Лоскутовъ, Д. П.	58		
Лепинскій, В. П.	132	Лосевъ, Н. Е.	7	Мавринъ, П. П.	104
Лепинъ, А. М.	57	Лосевъ, П. Г.	193	Мавроди, З. А.	185

	Стр.		Стр.		Стр.
Магдичъ, Н. Т.	70	Мальцевъ, А. К.	111	Маршанъ, В. А.	97
Маглышъ, О. К.	280	Мальченко, Е. К.	154	Марьянъ, А. К.	41
Магницкій, С. Б.	18	Малыхинъ, Г. О.	235	Масловскій, В. Б.	116
Магнусовъ, Д. С.	129	Мальчевскій, Г. П.	29	Масловъ, П. Г.	109
Магометь, Г. Я.	71	Малыгинъ, В. С.	297	Масловъ, С. П.	184
Маевскій, А. В.	238	Малыченко, В. А.	183	Масловъ, С. С.	45
Маевскій, Л. А.	25	Малышкинъ, В. П.	31	Масляевъ, А. П.	112
Мазверситъ, П. П.	92	Малютинъ, П. А.	52	Масюковъ, Г. П.	14
Мазепа, П. П.	107	Малютковъ, П. Н.	16	Масюлисъ, П. М.	122
Мазинъ, Г. М.	188	Малъевъ, Е. Е.	29	Матвей, П. Ю.	101
Мазкальнинъ, М. П.	108	Малъевъ, С. А.	86	Матвѣевъ, В. М.	48
Мазуновъ, С. П.	60	Маляровъ, С. Г.	115	Матвѣевъ, П. И.	80
Мазъ, С. Г.	27	Мамякинъ, А. П.	171	Матвѣевъ, П. П.	254
Маіоровъ, П. А.	215	Манаковъ, М. А.	21	Матвѣевъ, Н. А.	177
Майдаченко, П. А.	4	Мандельбергъ, П. М.	207	Матвѣевъ, П. П.	135
Майкель, Л.	4	Мандрикъ, Д. Г.	128	Матецкій, Т. Г.	262
Майлисъ	246	Мандринъ, О. М.	85	Матисенъ, П. М.	20
Майновъ, П. Ф.	167	Манжула, С. О.	272	Матковскій, Т. С.	7
Макарашвили, Н. К.	269	Манохинъ, Г. О.	46	Матусевичъ, Б. Г.	14
Макарашвили, Н. К.	275	Мансуровъ, А. В.	68	Матусевичъ, Г.	44
Макаревичъ, П. П.	154	Мансуровъ, А. Д.	221	Матусовъ, М. Т.	114
Макаревичъ, Н. П.	28	Мантаровъ, Г. П.	278	Матюшкинъ, С. П.	249
Макаренко, М. П.	66	Мануйловъ, П. А.	4	Махначъ, К.	10
Макаренко, Н. О.	69	Манухинъ, А. П.	214	Махневъ, А. П.	40
Макаренко, П. Д.	193	Манько, М. А.	70	Мацкевичъ, С. П.	291
Макаренко, Ю. Е.	28	Маньковский, К. Д.	226	Мацкѣвичъ, В. Н.	54
Макаренъ, П. П.	248	Манцевичъ, М. П.	58	Мацулевичъ, В. П.	13
Макаровъ, А. П.	48	Манчивода, Л. К.	287	Машеровъ, В. П.	19
Макаровъ, А. М.	76	Мараевъ, В. Д.	181	Машинскій, К. Г.	10
Макаровъ, В. П.	35	Марга, А. П.	161	Машкинъ, К. А.	42
Макаровъ, П. Н.	17	Маргаринъ, В. В.	156	Машковцевъ, А. М.	37
Макаровъ, Н. С.	70	Мардовинъ, Л. П.	130	Машковцевъ, А. М.	39
Маклецовъ, Д. П.	84	Мареничъ,	52	Мдивани, Д. В.	272
Маковскій, В. А.	188	Маревичъ, Н. О.	118	Медвѣдевъ, Б. Х.	174
Маковскій, Г. С.	8	Маревичъ, Н. З.	73	Медвѣдевъ, П. Б.	206
Макрушинъ, Н. П.	34	Маркинъ, П. Н.	47	Медвѣдевъ, П. В.	254
Максенковъ, Г. Д.	190	Маркинъ, С. Г.	29	Медвѣдевъ, Я. В.	36
Максименковъ, Н. Е.	151	Марковичъ, В. В.	273	Медвѣдскій, П. К.	155
Максимовъ, Н. П.	195	Марковичъ, Л. Д.	197	Медвѣдскій, Д. Е.	68
Максимовъ, П. Ф.	47	Марковский, С.	143	Межакъ, А. Я.	92
Макухинъ, А. Ф.	75	Марковский, О. П.	198	Мезенинъ, П. П.	113
Макубенко, Н. П.	151	Марковъ, И. Р.	274	Мезенцевъ, М. А.	188
Малай, М. К.	8	Марковъ, П. А.	32	Мейеръ, Я.	82
Малаховъ, А. М.	278	Марковъ, П. П.	119	Мейро, П. П.	7
Малега, П. П.	33	Марковъ, Ф. П.	125	Мейстеръ, Г. К.	176
Малецкій, А. Г.	87	Мартиненковъ, О. Е.	191	Меликъ-Саркисовъ, С. А.	274
Малець, Ф. Т.	263	Мартинсонъ, Г. П.	121	Мелисъ-Мусьянцъ, А. Н.	270
Малининъ, А. М.	110	Мартыновичъ, М. М.	240	Мельниковъ, А. А.	58
Малининъ, Г. П.	118	Мартыновъ, Б. А.	105	Мельниковъ, А. А.	62
Малининъ, М. А.	113	Мартыновъ, В. А.	73	Мельниковъ, А. П.	173
Малиновскій, Н. В.	115	Мартыновъ, В. А.	289	Мельниковъ, А. О.	248
Малиновскій, Ю. А.	28	Мартыновъ, М. Г.	149	Мельниковъ, В. Д.	219
Малинъ, А. П.	89	Марусейцевъ, П. П.	59	Мельниковъ, Е. Я.	48
Маличъ, А. Г.	52	Маруценко,	241	Мельниковъ, П. П.	209
Малишевскій, С. Б.	250	Марфинъ, А. М.	256	Мельниковъ, М. Е.	72
Малковъ, Н. П.	34	Марфинъ, Г. М.	114	Мельниковъ, М. П.	246
Маловичко, А. Д.	47	Марфинъ, Н. П.	28	Мельниковъ, Н. А.	72
Мальгинъ, М. А.	186	Мархотко, О. О.	200	Мельникъ-Анатъевъ, П. М.	45
Мальковъ, П. В.	115	Мархотко, С. П.	249	Мельничукъ, П. Д.	27
Мальтъ, А. К.	79	Марченко, Е. Е.	26	Менделъ, С.	264
Мальцевскій, Я. К.	72	Марчуковъ, А. Я.	3	Менщиковъ, А. Н.	281

	Стр.		Стр.		Стр.
Мержановъ, В. Н.	239	Михайловъ, А. Я.	213	Морозъ, К. П.	70
Мержеевскій, А. А.	265	Михайловъ, В. А.	176	Морозъ, Ф. Д.	76
Мерингъ, А. Я.	258	Михайловъ, В. В.	64	Морухи, Н. Г.	8
Мериновъ, Г. Е.	288	Михайловъ, В. В.	229	Мосалкинъ, А. А.	136
Мериновъ, Д. М.	41	Михайловъ, Д. М.	168	Мосинъ, Д. Н.	284
Мериновъ, П. Ф.	207	Михайловъ, И. М.	231	Мосичевъ, А. П.	113
Мерклейнъ, Э. К.	33	Михайловъ, Н. В.	3	Мосіенко, П. З.	144
Меркуловъ, А. П.	181	Михайловъ, Н. Н.	163	Москалевъ, Н. И.	258
Меркуловъ, И. П.	165	Михайловъ, Н. П.	54	Москалевъ, Е. В.	28
Меркуловъ, Н.	297	Михайловъ, П. М.	294	Москвичевъ, С. М.	67
Меркуловъ, Н. П.	123	Михайловъ, П. Ф.	129	Мотанинъ, П. Н.	164
Мерулевъ, П. П.	59	Михайловъ, Т. М.	161	Моховъ, А. П.	34
Метелкинъ, Д. А.	143	Михайлюкъ, К. П.	66	Моховъ, И. П.	40
Метсалиндъ, Н. П.	31	Михалевскій, Н. Н.	65	Моховъ, К. И.	34
Мещерскій, В. С.	248	Михалченко, Ф. А.	167	Мочидловскій, М. Б.	262
Мещеряковъ, П. С.	2	Михальченко, К. А.	11	Мошкинъ, Д. К.	40
Мещеряковъ, П. С.	46	Михальчукъ, П. Л.	165	Мошкинъ, М.	161
Мещеряковъ, П. П.	14	Михельманъ, Н. Д.	254	Мошковъ, К. И.	61
Мигай, I. О.	14	Михневичъ, В. М.	102	Мошна, Д. Е.	230
Мигаевъ, М. М.	46	Михневичъ, К. П.	70	Музалевскій, М. А.	124
Мигуля, I. А.	145	Михо, О. М.	46	Музыченко, В. К.	156
Мизецкій, П. П.	68	Михѣевъ, И. Л.	46	Мулизинъ, И. Ф.	112
Миклашевскій, В. В.	125	Мичникъ, П. Н.	29	Муравьевъ, П. Н.	256
Миклашевскій, С.	261	Мишенькинъ, М. А.	221	Муратовскій, М. С.	200
Микринъ, В. А.	252	Мишуковъ, Т. Т.	235	Мурзиновъ, С. П.	108
Микринъ, Г. А.	197	Млашенко, А. В.	46	Муризинъ, П. О.	229
Микулинъ, Т. Ф.	33	Младзяновскій, В. П.	266	Муромцевъ, А. П.	65
Микулко, П. Ф.	291	Могилать, Н. Е.	151	Мусатовъ, Г. М.	183
Миллеръ, А. Б.	170	Модзалевскій, В. А.	3	Мусатовъ, П. Т.	292
Миллеръ, М. О.	63	Можаровскій, М. Д.	220	Мутинъ, А. М.	289
Миллеръ, П. П.	57	Можеевъ, А. К.	60	Мухановъ, К. Н.	172
Миловидовъ, М. М.	109	Моисеевъ, А. М.	60	Мухинъ, А. А.	182
Миловскій, А. П.	76	Моисеевъ, М. Я.	26	Мухинъ, А. Я.	289
Милостной, Я. П.	29	Моковскій, Я.	260	Мухинъ, И. И.	140
Мильчаковъ, О. Д.	22	Мокржецкій, С. А.	196	Мухинъ, Н. А.	181
Мильчевскій, Ф. Ф.	197	Мокроусовъ, Е. Т.	137	Мущенко, С. С.	29
Мингалевъ, П. С.	281	Мокроусовъ, М. Н.	222	Мынаровъ, А. Н.	20
Минковъ, Н. К.	112	Мокрушинъ, В. А.	140	Мытиковъ, Л. П.	175
Минковъ, П. Ф.	43	Мокрушинъ, В. Е.	139	Мыхликъ, М. Г.	32
Минлибаевъ, Т.	138	Молодыхъ, Ф. А.	285	Мышкинъ, М. А.	39
Минюковъ, А. А.	188	Молчанскій, Д. М.	83	Мхоллеръ, А. I.	205
Миримановъ, Г. А.	269	Молчанъ, П. Г.	156	Мхоллеръ, Э. Ю.	198
Мировъ, А. П.	77	Мольскій, X. М.	223	Мхорбергъ, Ф. Ф.	211
Мирововъ, И. А.	188	Момоть, А. К.	237	Мѣзинъ, I. П.	230
Мирововъ, П. Н.	184	Моргенштернъ, С. Г.	143	Мѣняйленко, Н. М.	259
Мирововъ, Н. П.	62	Моргуновъ, Г. А.	87	Мѣситовъ, Н. Я.	212
Мирововъ, Ф. М.	160	Моргуновъ, К. П.	283	Мѣшковскій, Ф.	262
Миссинъ, Я. Я.	65	Мордвинцевъ, П. И.	48	Мягкій, Н. К.	279
Миссіюкъ, П. А.	165	Мордовскій, Г. Е.	241	Мягкій, С. Е.	159
Мисювъ, В. Я.	66	Морозовъ, А. Е.	126	Мягаевъ, А. П.	112
Митаревскій, А. А.	293	Морозовъ, А. Я.	30	Мягиньковъ, Ф. П.	185
Миткевичъ, Н. П.	249	Морозовъ, В. П.	193	Мяльбергъ, Э. Д.	94
Митовъ, П. Н.	244	Морозовъ, В. Т.	20	Мясниковъ, А. I.	37
Митрофаневовъ, Н. М.	191	Морозовъ, И. А.	209	Мясниковъ, И. С.	136
Митруковскій, А. А.	24	Морозовъ, И.	12	Мясниковъ, Н. П.	11
Митрюковскій, М. А.	240	Морозовъ, И. П.	225	Мясоѣдовъ, Н. В.	178
Митрясовъ, А. Е.	208	Морозовъ, I. М.	295	Мясоѣдовъ, М. Д.	56
Митягинъ, М. В.	61	Морозовъ, С. Р.	129	Мячинъ, Г. И.	30
Махайлинъ, А. Т.	181	Морозовъ, Ф. С.	42	Мячковъ, Т. А.	78
Михайловскій, П. П.	232	Морозовъ, Ф. С.	225		
Михайловъ, А. Н.	105	Морозъ, К. Д.	239	Набокихъ, А. П.	243

	Стр.
Набоко, С. А.	233
Набоковъ, А. П.	292
Набокъ, Л. Г.	199
Навалихинъ, В. А.	38
Навроцкій, Е. С.	194
Навроцкій, С. Т.	263
Нагаевъ, М. Б.	221
Нагибинъ, В. И.	240
Наговицынъ, А. Ф.	35
Наговицинъ, С. А.	38
Надеждинскій, Н. П.	184
Назаренко, Б. И.	122
Назаренко, П. Ф.	54
Назарукъ, Е. И.	44
Наймаркъ, И. Я.	162
Накашидзе, Е. К.	272
Налетовъ, О. А.	130
Налимовъ, Б. Н.	246
Намлиевъ, П. А.	198
Наниорковскій, С. С.	261
Наржимскій, Э. С.	73
Нарижный, О. Я.	235
Нарциссовъ, И. Д.	211
Нарѣжный, А. П.	71
Наслѣдышевъ, И. М.	55
Нассоновъ, П. А.	108
Настась, В. А.	7
Натаровъ, А. М.	185
Наумовъ, А. Н.	207
Наумовецъ, К.	44
Наумовъ, К. П.	177
Наумовъ, М. П.	20
Нахабинъ, М. О.	184
Невскій, С. Д.	107
Негодновъ, П. К.	298
Недайкаша, Е. И.	72
Недвѣдскій, П. А.	97
Недзвецкій, В. А.	165
Недзвецкій, В. А.	98
Недѣльскій, П. А.	180
Неевинъ, А. А.	201
Нееловъ, А. К.	19
Незамаевъ, А. Д.	109
Нейландъ, Ф. В.	288
Нейманъ, М. Г.	247
Нейрандъ, К. Г.	290
Неклепаевъ, И. Я.	254
Неклюдовъ, М. Я.	212
Некрасовъ, Б. П.	189
Некрасовъ, В. П.	151
Некрасовъ, М. В.	63
Некрасовъ, М. В.	134
Некрасовъ, Н. П.	159
Некрасовъ, Н. Г.	15
Некрасовъ, С. Ф.	137
Некраха, К. Г.	57
Нелюбовъ, А. И.	176
Немиловъ, И. В.	214
Немировскій, Л. Л.	126
Немогай, К. П.	96
Непряхинъ, Д. Н.	185

	Стр.
Нероновъ, Н. П.	42
Неручевъ, М. В.	196
Неручевъ, О. И.	8
Нестеренко, В. П.	153
Нестеренко, М. И.	154
Нестеровъ, А. О.	66
Нестеровъ, М. М.	190
Нестеровъ, М. Н.	254
Нестеровъ, Н. П.	206
Нестеровскій, М. С.	69
Нестрѣляевъ, А. А.	288
Нестрѣляевъ, А. А.	295
Нехаевъ-Лихачевъ, П. А.	111
Нефедова-Ярышева, Е. И.	121
Нефедовъ, Г. Ф.	179
Нефедьевъ, А. С.	31
Нефедьевъ, К. П.	113
Нефедьевъ, Н. С.	296
Нечаевъ, М. А.	21
Нечаевъ, Т. Н.	212
Нечай, А. З.	144
Нечипоренко, Е. М.	149
Неуныловъ, А. И.	18
Неуныловъ, Т. И.	204
Неусыповъ, Ф. М.	182
Нещеретовъ, П. П.	125
Никаноровъ, А. Д.	19
Никитенко, П. Д.	155
Никитинскій, П. Я.	102
Никитинъ, А.	170
Никитинъ, А. Г.	203
Никитинъ, А. Е.	10
Никитинъ, А. Д.	45
Никитинъ, А. Н.	160
Никитинъ, В. Г.	180
Никитинъ, Г. Е.	31
Никитинъ, Г. Н.	61
Никифоровъ, А. М.	81
Никифоровъ, А. Г.	147
Никифоровъ, К. С.	148
Никифоровъ, М. Г.	101
Никифоровъ, М. С.	42
Никифоровъ, Н. В.	121
Никифоровъ, Н. Н.	186
Никифоровъ, С. Ф.	182
Николаевъ.	171
Николаевъ, А. И.	219
Николаевъ, В. А.	181
Николаевъ, В. Т.	287
Николаевъ, В. А.	212
Николаевъ, Г. А.	298
Николаевъ, М. Н.	36
Николаевъ, П. В.	155
Николаевъ, П. И.	168
Николау, Ю. Ю.	6
Никольскій, Г. П.	283
Никольскій, М. А.	128
Никольскій, М. А.	293
Никольскій, М. В.	242
Никоновъ, К. П.	252
Никонюкъ, Н. Я.	27

	Стр.
Нильсенъ, К. И.	162
Нильсенъ, В. П.	114
Ниппа, А. Р.	83
Нисонскій, А. Г.	27
Новаковский, В. I.	276
Новаковский, М. М.	143
Новаринъ, Я. П.	17
Новиковъ, А. А.	14
Новиковъ, А. А.	170
Новиковъ, А. Г.	175
Новиковъ, В. М.	211
Новиковъ, Д. В.	287
Новиковъ, Г. К.	274
Новиковъ, Е. Д.	65
Новиковъ, П. А.	84
Новиковъ, И. В.	162
Новиковъ, И. С.	174
Новиковъ, Н. Г.	49
Новиковъ, Н. И.	153
Новиковъ, Н. И.	234
Новицкій, А. З.	236
Новицкій, А. В.	243
Новицкій, И. С.	261
Новицкій, К. Д.	62
Новоселовъ, К. Е.	37
Новоселовъ, П. П.	286
Новоселовъ, П. П.	60
Новоселецкій, А. М.	159
Новоскольцевъ, К. М.	31
Новокрещеновъ, П. С.	143
Новохацкій, К. И.	231
Нольде, А. А.	193
Норкинъ, Х. Н.	270
Носачевскій, П. Г.	7
Носачевъ, С. О.	136
Носенко, С. К.	148
Носковъ, А. Я.	42
Носковъ, В. М.	291
Носковъ, Д. И.	277
Нѣдре, В. П.	153
Нѣмецъ, В. П.	226
Нѣмецъ, Г. В.	278
Нѣмговъ, А. С.	140
Нямцо, А. Г.	8
Обловатвій, А. А.	148
Образцовъ, А. А.	163
Образцовъ, Н. П.	76
Обрачевскій, А. В.	248
Обреско, А. А.	4
Обскій, Д. Л.	3
Обуховъ, А. В.	87
Обуховъ, В.	38
Обуховъ, М. М.	174
Оводова, О. А.	117
Овсейко-Овсейчикъ, В. П.	282
Овсяковъ, М. Н.	35
Овсякинъ, Д. И.	128
Овсянниковъ, М. Е.	105
Овсянниковъ, П. И.	40
Овсянниковъ, П. И.	125

Стр.		Стр.		Стр.	
Перелетчиковъ, И. Ф.	33	Писаревъ, В. А.	162	Покровский, Н. Г.	253
Переславцевъ, М. М.	125	Писаревъ, В. Е.	280	Покровский, Н. Н.	171
Пересвѣтъ-Солтанъ, И. П.	285	Писаревъ, П. Г.	235	Покровский, С. С.	13
Перминовъ, П. Ф.	34	Писаревъ, С. С.	55	Повеликъ, А. С.	244
Пернавъ, Я. Б.	82	Писаренко, Н. М.	51	Повелинъ, В. И.	132
Перфильевъ, М. М.	57	Пискеборнъ, Р. В.	10	Полевой, Г. И.	250
Перцевъ, П. И.	238	Пискуновъ Д. Н.	234	Полежаевъ, Г. Е.	256
Перхинъ, А. П.	117	Пйско, А. И.	204	Полежаевъ, Н. Е.	178
Першинъ, С. Ф.	102	Пионтковский, А. А.	260	Полетаевъ, Н. Н.	109
Пестенко, М. И.	84	Пионтковский, В.	267	Поливода, А. П.	251
Петерсенъ, П. Г.	59	Пиотрашко, Л. А.	257	Подикарповъ, И. О.	232
Петерсенъ.	261	Пиотровский, Б. С.	74	Полиловъ, П. И.	79
Петинъ, М. Ф.	79	Пиотровский, В. Л.	236	Полковниковъ, П. Д.	162
Петрашевскій, П. М.	180	Плавскій, В. М.	75	Полонскій, В. В.	212
Петрашевскій, С. М.	263	Плавскій, М. Б.	13	Полсъ, П. П.	230
Петровъ, А. Л.	239	Плакса, П. А.	68	Полсъ, Я. П.	99
Петровъ, К. К.	19	Плаксинъ, В. С.	79	Полтавцевъ, К. М.	55
Петровичъ, Л. А.	128	Пластининъ, А. Д.	40	Полторацкій, И. А.	233
Петровский, Г. О.	211	Пластининъ, И. Д.	37	Полунинъ, П. С.	88
Петровский.	257	Платонова, Е. К.	103	Полухинъ, Н. В.	124
Петровский, М. О.	249	Платоновъ, Г. А.	168	Полуэктовъ, И. Н.	128
Петровский, П. А.	148	Платонъ, И. Г.	122	Поляковъ, Г. А.	126
Петровский, С. О.	118	Плевако, Н. М.	294	Поляковъ, К. А.	291
Петровъ, Г. В.	20	Плисовскій, А. Г.	95	Поляковъ, С. П.	188
Петровъ, Г. Е.	181	Плотниковъ, В. И.	296	Поляковъ, Я. А.	49
Петровъ, Д.	38	Плотниковъ, Е. М.	122	Поляковъ, Я. Л.	250
Петровъ, П. Д.	112	Плотниковъ, Р. П.	40	Полянскій, И. А.	138
Петровъ, П. И.	102	Плотницкій, Е. Н.	197	Полянскій, К. А.	111
Петровъ, Л. П.	282	Плотникъ, Д. Г.	79	Полянцевъ, Д. О.	168
Петровъ, М. И.	46	Плюйко, С. А.	229	Помышевъ, П. П.	26
Петровъ, М. Ф.	220	Плющевъ, Г. И.	12	Пономаревъ, Д. О.	126
Петровъ, Н. А.	173	Плющевъ, З. И.	14	Пономаревъ, Н.	291
Петровъ, Н. В.	46	Плѣхановъ, П. И.	175	Пономаренко, А. А.	242
Петровъ, П. П.	136	Побійпечь, А. Р.	237	Поносовъ, В. Н.	137
Петровъ, П. Р.	136	Побѣдовосцевъ, Н. С.	167	Понятовскій, В. М.	181
Петровъ, С. А.	49	Побѣгайло, И. В.	51	Понятовскій, С. В.	296
Петровъ, С. И.	274	Поваренковъ, К. П.	223	Поплавскій, А. И.	52
Петровъ, Ю. Ф.	103	Поволоцкій, А. И.	246	Поплавскій, А. И.	199
Петропавловскій, Н. Т.	116	Повстояновъ, Д. О.	241	Поповичъ, Г. М.	248
Петропавловскій, С. В.	189	Погорѣловъ, Р. В.	151	Поповичъ, И. М.	198
Петрунинъ, В. Г.	116	Подгорскій, Я. Л.	50	Поповъ, А. А.	165
Петрухинъ, С. О.	282	Подгурскій, П. Г.	273	Поповъ, А. И.	129
Петрушевскій, П. П.	2	Поддубный, М. Т.	235	Поповъ, А. М.	46
Петрушинъ, В. П.	126	Подлѣсный, А. Г.	235	Поповъ, А. М.	193
Петрушинъ, П. В.	118	Подопригоро, П. Г.	74	Поповъ, А. С.	76
Петряевъ, П. А.	20	Подрѣшетниковъ, А. С.	72	Поповъ, Б. Т.	236
Петчке, Н. Г.	152	Подтягинъ, О. А.	109	Поповъ, В. Г.	35
Пехачекъ, Г. Я.	165	Подшиваловъ, С. Я.	36	Поповъ, В. Н.	166
Пешвинскій, А. О.	158	Подшувейтъ, Г. Ю.	117	Поповъ, П. Д.	221
Пивоваровъ, А. В.	172	Подшувейтъ, К. Ю.	119	Проселковъ, Е. Е.	88
Пигачевъ, Ф. П.	116	Подъяпольскій, Н. Н.	177	Проселковъ, Е. Е.	278
Пикаловъ, Г. А.	93	Подымногинъ, П. К.	141	Простосердовъ, Н. Н.	273
Пикуль, Е. Г.	156	Поевскій, Ч. Э.	13	Протасъ-Струтовскій, А. Л.	68
Пилинскій, К. И.	78	Пожарскій, П. Н.	65	Прохоровъ, А. Н.	60
Пилипенко, Ф. Е.	52	Пожарскій, О. Л.	247	Прошкинъ, О. И.	124
Пилипченко, А. О.	277	Пожидаевъ, С. Н.	65	Прудбой, И. А.	234
Пилка, И. М.	129	Позднинъ, В. Л.	133	Прудниковъ, П. Д.	124
Пилькевичъ, А. А.	67	Поздняковъ, А. П.	259	Прудниковъ, А. И.	207
Пиляй, А. Е.	157	Поздѣвъ, Я. В.	35	Прудниковъ, О. П.	209
Пилявскій, Д. Н.	4	Познякъ, А. А.	289	Прусаковъ, И. Н.	73
Писаревъ, А. И.	210	Покровский, П. Ф.	15	Пруха, Г. В.	174

Стр.		Стр.		Стр.	
Прыфке, Г. П.	263	Радченко, А. Т.	139	Родигинъ, Е. Н.	62
Прѣдигъ, А. П.	89	Радченко.	245	Родионовъ, М. Ф.	133
Прѣдигъ, Я. А.	121	Раздерищинъ, Н. А.	163	Рождественскій, Б. Н.	226
Прѣсняковъ, Л. С.	166	Раздоркинъ, В. А.	47	Роженцовъ, А. А.	173
Прѣсняковъ, М. С.	165	Раздоркинъ, Д. К.	49	Рожко, А. П.	247
Пряхинъ, Г. П.	223	Раздорскій, Н. Ф.	55	Рожковъ, П. М.	17
Пугачъ, А. П.	236	Раздрогинъ, П. П.	120	Розановъ, М. Н.	64
Пузанкевичъ, Н. А.	201	Разинъ, А. М.	18	Розенбергъ, В. Г.	74
Пулиховъ, Е. С.	46	Разумовъ, К. Н.	168	Розенманъ, Л. К.	176
Пульманъ, П. А.	87	Разумѣнко, Л. Л.	250	Розенштейнъ, М. А.	291
Пунтусъ, Е. П.	152	Райковскій, В. С.	116	Розень, І. Б.	50
Пушко, С. Д.	123	Райковъ, Е. М.	258	бар. Розень, Г. В.	192
Пуркасонъ, А. Я.	19	Раковичъ, П. П.	56	Розиллехтъ, А. Т.	140
Пурманъ, Я. К.	10	Раковъ, А. К.	12	Розитъ, К. Х.	92
Пуртинъ, Ю.	260	Раковъ, К. С.	222	Розовъ, Г. Л.	86
Пусель, Н. А.	66	Раммъ, Ф. А.	82	Розовъ, Г. Л.	197
Пустоваловъ, Н. П.	202	Рамманъ, П. В.	274	Розовъ, Н. Н.	214
Пустоваровъ, Е. Х.	231	Раръ, О. Ф.	210	Роевъ, А. Ф.	52
Пустовойтъ, В. С.	272	Растегаевъ, П. Н.	3	Ролловъ, Э. К.	268
Пустовойтъ, Г. А.	148	Растохинъ, В. Л.	20	Романенко, И. А.	43
Пустовойтъ, Е. С.	33	Ратушновъ,	169	Романенко, М. Е.	201
Пустовойтъ, М. П.	69	Раценъ, П. Я.	83	Романенко, Т. Л.	251
Пустынский, А. П.	137	Рапинисъ, П. А.	83	Романенко.	67
Путерницкій, К. Т.	264	Рачковъ, А. В.	257	Романовскій, А. А.	233
Путиловъ, И. С.	135	Рачковъ, А. М.	59	Романовскій, О. П.	106
Путято, Э. С.	12	Раудъ, Е. Ю.	177	Романовскій, М. М.	29
Пуховскій, П. В.	228	Раульскій, Ф. Я.	267	Романовскій, Н. М.	205
Пуховъ, Н. В.	224	Ребане, П. П.	194	Романовъ, Д. Н.	65
Пушковъ, А. И.	76	Ребрѣвъ, А. В.	48	Романовъ, Л. Г.	273
Пучиновъ, А. П.	76	Ревякинъ, Ю. В.	103	Романовъ, М. С.	136
Пучковъ, И. В.	128	Редигеръ, П. А.	123	Романовъ, Н. А.	85
Пушкаревъ, М. М.	230	Редькинъ, А. П.	254	Романовъ, Н. Р.	210
Пушкаревъ, Н. М.	236	Рейнфельдъ, А. Я.	89	Романовъ, П.	136
Пушкарь, С. Д.	252	Рейнфельдъ, А. Я.	163	Ромодайло, Л. Д.	152
Пушкарь, С. М.	151	Рейсонъ, П. А.	119	Ромодановскій, Н. П.	65
Пушвикъ, Т. А.	205	Рейсъ, Ф. Ф.	195	Ронямойзъ, Я. Т.	110
Пшеничный, В. С.	239	Рейтеровскій, Я. А.	46	Рословъ, И. С.	220
Пшеницынъ, Ф. А.	287	Рейхманъ, П. Я.	55	Росницкій, Г. М.	96
Пылаевъ, В. Е.	181	Реккъ, Ф. Г.	170	Ростафинскій, Я.	260
Пызинъ, Д. Е.	281	Реммеръ, П. Е.	158	Ростовскій, Ф. Ф.	122
Пыря, М. С.	5	Реморовъ, А. П.	128	Ростовцевъ, Е. Г.	80
Пыхтѣевъ, В. Ф.	173	Ренскій, Л. Д.	202	Ростовцевъ, П. С.	52
Пыхьякасъ, Г. Ю.	194	Ретвишъ, В. И.	178	Ростфельдтъ, Б. К.	194
Пыхьякасъ, М. Ю.	37	Реутовъ, К. Е.	20	Росцишевскій, В. В.	267
Пѣтуховъ, П. В.	257	Реуттъ, П. В.	191	Ротмистровъ, В. Г.	242
Пѣховскій, А. Д.	283	Реформатскій, Н. П.	79	Рошко, М. А.	6
Пятницкій, Н. М.	178	Решъ, Г. Э.	288	Рошковскій, А. В.	128
Пятакъ, П. Я.	151	Ржандковскій, С. М.	196	Рошковскій, В.	143
Пятненковъ, Ф. В.	118	Ржановъ, И. П.	180	Роцко, З. З.	21
Пярлигъ, О. І.	94	Рженецкій, А.	262	Ртищевъ, А. М.	81
Раасонъ, И. П.	91	Ризе, А. А.	245	Рубанъ, М. П.	246
Равень, Ф. Ф.	10	Ристеръ, О.	195	Рубанъ, Н. С.	235
Рагозина, Е. Ф.	214	Риттихъ, В. А.	297	Рубанъ, С. Г.	55
Радецкій.	296	Ривффесталь, К. Х.	19	Рубенсъ, П.	92
Радзишевскій, В. А.	155	Рогова, М. Д.	256	Рубень, А. А.	12
Радловъ, О. Р.	159	Роговъ, А. А.	294	Рублевскій, И. П.	250
Радомскій, Л. М.	98	Рогожинъ, П. П.	8	Рублевъ, П. Е.	41
Радугинъ, В. Г.	105	Рогожинъ, М. А.	135	Рубцовъ, П. К.	101
Радченко, А. В.	130	Родзевичъ, Э. В.	243	Руденко, В. С.	57
Радченко, А. В.	248	Родзиновскій, С.	267	Руденко, П. Т.	84
		Родзянко, В. Н.	65	Руденко, С. К.	52

	Стр.		Стр.		Стр.
Рудисъ, I. В.	20	Рѣпинъ, Ѳ. С.	43	Санлаковъ, А. Е.	110
Рудисъ, Я. Ю.	90	Рѣпко, Ѳ. А.	253	Сандеръ, М. Я.	193
Рудневъ, П. Ѳ.	274	Рѣшетниковъ, А. Ѳ.	145	Салега, С. Г.	9
Рудюкъ-Овадь, П. Р.	35	Рѣшетниковъ, И.	224	Саратовскій, А. К.	180
Рудъ, П. Л.	229	Рѣшетниковъ, П. С.	135	Сафоновъ, М. А.	180
Рудько, Г. П.	96			Сафоновъ, М. Е.	3
Ружицкій, А. В.	267	Сааковъ, А. И.	271	Сафоновъ, Р. М.	3
Ружицкій, К. Ѳ.	260	Сааръ, А. А.	253	Сахаровъ, В. М.	185
Рузе, А. И.	223	Сабанѣвъ, А. П.	258	Сахаровъ, Н. Л.	3
Рукавишниковъ, И. Б.	105	Сабанѣвъ, Б. Д.	220	Сачко, I. А.	199
Рулла, А.	91	Сабининъ, И. Х.	57	Сауликъ-Просій, В. П.	9
Румницкій, М. Г.	157	Сабининъ, Г. Р.	178	Саулитъ, П. И.	214
Румянцевъ, И. Л.	246	Сабо, В. С.	208	Сведерскій, В. Н.	143
Румянцевъ, С. А.	283	Савари, А. М.	289	Сычукъ, С. О.	68
Румянцевъ, С. А.	286	Савви, П. И.	130	Свидерскій, И. И.	160
Русановъ, Г. П.	39	Савельевъ	54	Свидерскій, П. А.	13
Русецкій, Ѳ. Ѳ.	287	Савельевъ, П. Е.	18	Свиридовъ, Т. Н.	47
Рутковскій, Е. Ф.	162	Савельевъ, Т. Т.	208	Свиркинъ, В. И.	129
Рутковскій, П. Н.	242	Савенко, М. Г.	197	Свислотскій, С. П.	255
Рухловъ, Н. В.	192	Савенковъ, Н. А.	126	Свистуновъ, И. Е.	27
Рушенъ, К. А.	90	Савинныхъ, Н. И.	59	Свищевъ, В. Д.	26
Рыбаковъ, А. В.	45	Савинъ, П. К.	142	Свѣгаревскій, И. А.	50
Рыбаковъ, В. А.	249	Савицкій, А. П.	157	Свѣтлицкій, А. А.	244
Рыбачекъ, Н. В.	26	Савицкій, В. Д.	271	Свѣтловъ, П. И.	234
Рыбицкій, К. Ѳ.	266	Савицкій, В. П.	26	Свѣнцицкій, Ѳ. I.	14
Рыбкинъ, П. И.	294	Саврасовъ, Н. В.	73	Свѣчниковъ, С. А.	57
Рыбскій, В. А.	95	Саврасовъ, Я. И.	31	Святославскій, П. Г.	151
Рыдско, А. Ф.	169	Савченко, Б. А.	9	Сгитинъ, А. В.	124
Рыжовъ, В. П.	13	Савченко, Е. Е.	205	Севастьяновъ, А. В.	31
Рыжовъ, Н. П.	254	Савченко-Бѣльскій, М. А.	225	Севастьяновъ, П. Н.	169
Рыжовъ, Н. П.	3	Савченко, Я. М.	4	Севастьяновъ, Н. С.	118
Рыжовъ, Ѳ. В.	259	Садилловъ, Н. П.	283	Сегидя, А. Г.	74
Рызсншой, В. Н.	195	Садковскій, Н. И.	85	Секледовъ, З. В.	137
Рыковскій, К. Б.	266	Садковскій, П. И.	85	Селезневъ, А. Н.	206
Рыковъ, И. А.	229	Садовскій	245	Селенкинъ, Н. Д.	35
Рыковъ, П. В.	205	Сазоновъ	106	Северинъ, С. А.	102
Рыкуновъ, С. П.	144	Сазоновъ, В. М.	235	Севитовъ, М. А.	15
Рыловъ, П. А.	35	Саенко, Ф. П.	64	Севитовъ, М. А.	59
Рыльевъ, В. П.	189	Сайковичъ, Л. В.	177	Севрюковъ, А. А.	275
Рыльскій, М. С.	233	Салдавъ, К. И.	92	Селивановъ, А. Я.	283
Рымшо-Колыбко, Ф. И.	220	Салинъ, К. А.	90	Селивановъ, Д. А.	165
Рындицъ, И. А.	238	Салинъ, К. А.	89	Селивановъ, Е. П.	138
Рыхтеръ, Т. М.	265	Салиенко, К. И.	25	Селивановъ, Н. В.	42
Рычковъ, В. Т.	125	Салохненко, В. И.	56	Селиверстовъ, П. П.	275
Рышкинъ, А. А.	275	Сақало, Н. Д.	151	Селихова, М. И.	152
Рышковъ, П. А.	47	Сакванлидзе, Г. Е.	275	Селифановъ, Г. И.	16
Рябенко, Г. А.	242	Саккъ, О. П.	214	Селянинъ, А. С.	206
Рябининъ, Л. И.	233	Сакковскій, К. К.	163	Сельскій, М. Ѳ.	120
Рябиякинъ, А. Н.	191	Самгинъ-Косицынъ, А. С.	279	Семеновыхъ, А. С.	39
Рябовъ, Д. М.	296	Самковъ, И. В.	101	Семеновъ, А. С.	220
Рябой, Д. Д.	228	Саламатовъ, Н. Н.	122	Семеновъ, А. И.	127
Рябоковъ, Н. П.	227	Самойловъ, А. Н.	188	Семеновъ, Г. П.	118
Рягинъ, М. Е.	39	Самойловъ, В. А.	145	Семеновъ, И. Г.	45
Рязанцевъ, Г. В.	219	Самойловъ, Н. И.	188	Семеновъ, И. Д.	173
Рѣдькинъ, И. А.	179	Саморядовъ, А. С.	189	Семеновъ, Г. И.	126
Рѣзвинскій, С. В.	236	Саморядовъ, И. А.	203	Ссменовъ, И. С.	161
Рѣзникова, П. А.	28	Самосадкинъ, М. И.	223	Семеновъ, Н. В.	257
Рѣзниковъ, М. С.	227	Самосѣденко, П. А.	290	Семеновъ, Н. Н.	124
Рѣзниковъ, Т. И.	274	Самохина, А. П.	56	Семеновъ, Н. С.	115
Рѣзникъ, Ф. П.	143	Самохинъ, М. Н.	220	Семеновъ, Н. С.	162
Рѣкстъ, Я. А.	91	Самсоновъ, М. А.	255	Семеновъ, С. И.	45

Стр.		Стр.		Стр.	
Семенскій, Л.	265	Синкевичъ, Н. И.	85	Смирновъ, Д. Г.	38
Семенюкъ, А. А.	27	Сивицнъ, Н. Д.	127	Смирновъ, Д. С.	184
Семенцовъ, П. Г.	271	Сиванъ, П. Я.	278	Смирновъ, Е. П.	139
Семенченко, В. В.	232	Сиренко, П. А.	152	Смирновъ, П. Г.	258
Семенченко, Д. Г.	237	Сиренко, Ф. Ф.	159	Смирновъ, К. П.	142
Семеренько, А. Ф.	151	Сиромолоть, П. Н.	3	Смирновъ, К. Ф.	104
Семешко, В. Ф.	201	Ситниковъ, А. П.	227	Смирновъ, М. Н.	51
Семковъ, А. М.	136	Ситникова, Е. О.	227	Смирновъ, М. Н.	77
Семягинъ, М. Е.	292	Ситниковъ, Ф. М.	183	Смирновъ, Н. З.	135
Семенко, Ф. П.	66	Сіазовъ	296	Смирновъ, Н. С.	101
Сениловъ, А. Н.	40	Скадченко, М. П.	293	Смирновъ, П. Н.	256
Сенкевичъ, Е. К.	13	Скальскій, С. І.	143	Смирновъ, П. П.	240
Сенченко, Л. И.	66	Скандраковъ, С. В.	152	Смирновъ, П. Я.	146
Сеняниновъ, Ф. Е.	191	Скачевскій, К. М.	66	Смирновъ, С. П.	214
Сербиновъ, К. Н.	6	Скачковъ, В. П.	173	Смоленскій, А. И.	232
Сербинъ, Н. П.	53	Скачковъ, П. П.	114	Смоленскій, Н. Г.	73
Сергіевскій, Н. А.	190	Скворцовъ, С. Д.	4	Смоленскій, А. А.	145
Сергіевскій, Н. И.	188	Скибарко, А. А.	288	Смолинскій, Г. М.	260
Сергіевскій, П. М.	86	Скиборко, П. А.	103	Смолинъ, А. В.	22
Сергованцевъ, В. П.	124	Складневъ, П. В.	55	Смолко, П. П.	44
Сергунинъ, П. А.	110	Склярровъ, А. Р.	33	Сморчковъ, К. П.	32
Сергунинъ, Н. О.	167	Скобелевъ, В. А.	162	Смугаловъ, П. А.	19
Сергѣевъ, Н. А.	56	Скоковъ, Н. О.	11	Смытнновъ, В. В.	6
Сергѣевъ, Д. С.	163	Скоробогатовъ, В. Г.	172	Смѣловъ, Г. О.	121
Сергѣевъ, П. Ф.	45	Скорунскій, Э. С.	45	Смѣлягинъ, П. Г.	209
Сердюкъ, Г. Х.	148	Скорынинъ, А. М.	140	Смѣчаковъ, Н. Ф.	184
Сержпутовскій, Ю. І.	98	Скриванъ, В. А.	2	Снѣгиревъ, А. А.	288
Сережниковъ, В. Ф.	2	Скрипкинъ, П. Ф.	88	Снѣжневскій, П. Л.	29
Серебренниковъ, А. П.	135	Скродеръ, А. Ф.	92	Соболевскій, Ч. Ф.	21
Серебренниковъ, В. П.	286	Скрибинъ, Н. П.	159	Соболевъ, А. Н.	125
Серебренниковъ, П. П.	280	Скряченковъ, М. П.	61	Соболевъ, А. Ф.	11
Серебрянниковъ, С. С.	139	Скубинъ, В. В.	89	Соболевъ, Г. П.	110
Середа, А. Н.	152	Скулковъ, А. К.	88	Соболевъ, П. П.	79
Середа, Д. М.	152	Скуратовъ, Ф. В.	65	Соболь, С. В.	150
Середенко.	52	Скуя, Р. Я.	115	Собянинъ, П. Е.	142
Середенко, Г. Ф.	147	Слабоспицкій, А. П.	84	Созыкинъ, Н. П.	37
Серединъ, Ф. А.	130	Слабоспицкій, Г. П.	83	Совыкинъ, Н. И.	42
Сермукъ, А. М.	110	Слабченко, А. А.	127	Сокирка.	8
Сеславинъ, С. М.	2	Славинскій, С. В.	98	Сокійнень, А.	196
Сибирцевъ, Г. П.	277	Славовъ, В. Ф.	243	Соковиковъ, С.	38
Сиверскій, В. Ю.	163	Сладковъ, В. А.	98	Соковнинъ, М. Н.	102
Сиверцовъ, П. А.	73	Сладковъ, Л. А.	293	Соколовскій, А. А.	236
Сигирскій, А. П.	192	Сладковъ, Я. М.	235	Соколовскій, Ю. Ю.	146
Сидальманъ, П. О.	261	Слезкинъ, П. А.	79	Сокологорскій, П. К.	50
Сидоренко, Д. Ф.	151	Слежинскій, Ю.	75	Соколовъ, А. В.	130
Сидоренко,	231	Сливинскій, С. А.	264	Соколовъ, А. Г.	60
Сидоровъ, Д. Ф.	191	Сливицкій, Д. П.	204	Соколовъ, А. П.	128
Сидоровъ, Н. П.	258	Сличный, Р. С.	72	Соколовъ, А. М.	184
Сидоровъ, П. П.	287	Слобожаниновъ, Я. П.	2	Соколовъ, А. М.	126
Сидякинъ, В. М.	235	Словинскій, В. П.	43	Соколовъ, А. П.	282
Сизіонъ, М. С.	48	Слоновскій, П. В.	8	Соколовъ, А. Ф.	117
Сикорскій, Н.	67	Случикъ, А. М.	27	Соколовъ, В. М.	80
Силаевъ, М. М.	101	Слѣповъ, Г. М.	109	Соколовъ, Г. М.	30
Силаотъ, М. М.	201	Слѣповъ, А. Н.	174	Соколовъ, П. В.	45
Силинъ, П. П.	224	Смагинъ, В. Ф.	125	Соколовъ, Л. В.	76
Симинскій, П. З.	14	Смиренномудренскій, Д. В.	74	Соколовъ, П. Ф.	36
Симоновъ, Н. И.	61	Смирницкій, Е. И.	14	Соколовъ, К. С.	204
Сингуръ, С. Ф.	56	Смирновъ, А. В.	103	Соколовъ, М. А.	284
Сивельниковъ, П. Ф.	199	Смирновъ, А. И.	85	Соколовъ, Н. А.	279
Сивельщиковъ, С. Л.	153	Смирновъ, В. П.	207	Соколовъ, Н. Г.	178
Синенко, И. П.	288	Смирновъ, Г. П.	282	Соколовъ, Н. В.	286

	Стр.		Стр.		Стр.
Соколовъ, Н. И.	193	Спиридоновъ, К. А.	88	Страдынь, П. М.	91
Соколовъ, Н. Ф.	203	Спиридоновъ, Н. А.	211	Страховъ, А. И.	166
Соколовъ, Н. Н.	104	Спиритъ, А. С.	114	Стребейко, С. А.	74
Соколовъ, Н. П.	46	Спунгисъ, К. Ю.	190	Стрекаловъ, А. С.	98
Соколовъ, П. Е.	199	Спѣшневъ, А. Н.	273	Стремищевъ, П. В.	54
Соколовъ, П. П.	60	Сребдольскій, Д. С.	123	Стригуновскій, П. М.	154
Соколовъ, С. П.	100	Срѣвковъ, В. И.	19	Строгановъ, Г. С.	158
Соколовъ, Ф. Р.	127	Ставскій, Д. М.	21	Строевъ, Н. А.	234
Соколь, Ф. С.	14	Станецъ, С. Ю.	264	Стройновскій, Г. П.	8
Сокольскій, М. Я.	115	Станишкисъ, В. В.	262	Строменко, А. И.	54
Сокольскій, Л. П.	226	Станкевичъ, А. В.	253	Стромовъ, П. К.	222
Сокульскій, В. Ф.	282	Станкевичъ, А. К.	143	Струницъ, М. В.	192
Сокуловъ, Ф. И.	175	Станкевичъ, В. А.	12	Струсевичъ, Б. С.	264
Солдатенковъ, А. М.	256	Станкевичъ, С. I.	10	Стрюковъ, Г. И.	166
Солдатовъ, М. А.	26	Станчукъ-Левчукъ, А. М.	44	Стрѣльцовъ, П. П.	50
Соловьевъ, А. П.	268	Сталь, Б. И.	121	Студилинъ	250
Соловьевъ, А. С.	78	Старкъ, М. Н.	54	Стукановскій, Д. А.	54
Соловьевъ, В. М.	161	Стариковъ, А. П.	116	Стычаковский, М. К.	14
Соловьевъ, Е. Д.	34	Старицынъ, Д. А.	107	Суботинъ, Г. М.	67
Соловьевъ, Е. Д.	36	Старицынъ, К. А.	28	Суворовъ, А. Н.	140
Соловьевъ, Е. Н.	171	Старовѣтовъ, П. Г.	186	Суверовъ, Б. И.	206
Соловьевъ, Е. О.	134	Стародубовъ, В. И.	46	Суворовъ, В. В.	137
Соловьевъ, П. П.	175	Стародубцевъ, Г. И.	124	Суворовъ, К. В.	133
Соловьевъ, Л. Л.	44	Стародубцевъ, И. И.	245	Суворовъ, Н. В.	138
Соловьевъ, М. С.	284	Стародубцевъ, Н. И.	286	Судакевичъ, Ж. В.	63
Соловьевъ, П. Г.	23	Старостинъ, А. С.	203	Судаковъ, А. А.	45
Соловьевъ, П. С.	34	Старчиковъ, Я. Н.	178	Судзиловскій, Н. А.	11
Соловьевъ, Ф. В.	223	Старцевъ, А. В.	281	Суйць, А. Х.	172
Соловьевъ, Ф. С.	51	Старцевъ, М. Е.	137	Сукачевъ, А. П.	297
Соловьевъ, Ф. М.	110	Старцевъ, П. Т.	31	Сукинъ, А. Н.	225
Соловьевъ, Я. С.	222	Стасюкъ, А. А.	27	Сулгонскій, С.	261
Соломинъ, В. А.	36	Стауне, А. К.	96	Сульменевъ, Н. В.	164
Солонановъ, В. С.	208	Стаурскій, П. С.	149	Сумароковъ, К. А.	22
Сольшинъ, П. Н.	184	Стебницкій, В. Л.	25	Суминъ, П. С.	51
Солуяновъ, М. Я.	37	Стебуть, А. И.	174	Сундукянцъ, Г. П.	269
Солынинъ, П. Е.	170	Стейскаль, Ф. I.	290	Сундуковъ, В. Е.	177
Соляникъ, П. С.	53	Степаненко, М. А.	185	Сунцовъ, Д. П.	294
Сомовъ, Ф. П.	222	Степановъ, А. Л.	225	Супруненко, Д. I.	57
Сондагъ, А. А.	288	Степановъ, В. И.	207	Супрунь, Г. М.	228
Сосимовскій, Л.	266	Степановъ, В. С.	117	Сурмиловъ, С. Л.	31
Соснинъ, Ф. Д.	210	Степановъ, Е. С.	282	Сурновъ, В. Л.	282
Сосницкій, Б. В.	105	Степановъ, И. А.	84	Суриновъ, А. В.	255
Сосновъ, Г. С.	60	Степановъ, М. А.	189	Суриновъ, М. В.	255
Сосѣдовъ, С. В.	223	Степановъ, М. Г.	20	Суровъ, М. А.	188
Сорока, П. Д.	157	Степановъ, П. С.	116	Сусловъ, С. А.	16
Сорокинъ, А. А.	237	Степанюкъ, П. С.	240	Суслукинъ, Г. И.	286
Сорокинъ, А. В.	79	Степановъ, С. Е.	182	Сухаревъ, П. П.	23
Сорокинъ, А. О.	104	Степовскій, Н. А.	54	Сухенко, Н. И.	248
Сорокинъ, В. В.	62	Стеридовъ, А. А.	18	Сухенко, Т. Ф.	15
Сорокинъ, С. П.	170	Стефановскій, А. В.	99	Сухиновъ, П. С.	282
Сорочанъ, П. И.	144	Стефановскій, Н. П.	150	Сухинъ, Я. О.	34
Сорочинскій, Н. Д.	246	Стефанюкъ, К. Г.	145	Сухобокоевъ, А. П.	161
Сотникъ, В. А.	156	Стещенко, В. К.	229	Сухобрусь, М.	69
Сохановъ, П. В.	192	Стещенко, В. К.	235	Сухорскій, Г. Г.	13
Сохоцкій, Ю. Ю.	277	Стилльс, Л. П.	92	Сухоцкій, Э. Г.	213
Софроновъ, Я. М.	286	Стовбунъ, П. В.	84	Суяровъ, П. А.	51
Сошниковъ, А. Г.	169	Стофлевичъ, Э.	264	Сюткинъ, А. Я.	221
Спасскій, А. М.	187	Стокисъ, П. И.	37	Сынгаевскій, С. П.	145
Сперанскій, И. П.	16	Столкотнѣй, П. П.	151	Сытникъ, Т. И.	55
Сперанскій, П. В.	77	Столяръ, I. М.	246	Сытытовъ, П. А.	199
Спесивцевъ, П. В.	2	Страдинъ, А. Ю.	90	Сысольцевъ, В. Е.	39

	Стр.		Стр.		Стр.
Сычевъ, И. Р.	172	Темный, Е. Д.	237	Тонконогъ, П. А.	56
Сычевъ, Д. Д.	36	Тепцовъ, Л. Я.	155	Топоринъ, А. И.	88
Счастливыи, Н. П.	144	Терацуянъ	275	Топчевъ, Г. Д.	53
Сченсновичъ, А. В.	14	Терентьевъ, И. И.	59	Торгашевъ, Е. Н.	203
Сцепуро, М. Ф.	96	Терентьевъ, Л. Д.	190	Торнова, М. И.	273
Съдовъ, Г. П.	214	Терень, Р. М.	99	Торохтій, Я. О.	55
Съдойкинъ, А. И.	221	Терехинъ, Д. А.	60	Тороповъ, А. Н.	295
Съдлецкій, М. К.	4	Тетенгольцъ, А. Н.	208	Тороповъ, Ф. А.	39
Съдлечекъ, А. И.	7	Тизенгольцъ, А. Р.	13	Торопкинъ, Ф. П.	78
Съдько, С. М.	274	Тизенко, П. Д.	160	Торскій, С. И.	65
Съмяннинъ, М. С.	165	Титъ, Ю. Ю.	94	Тотарайтисъ, В. О.	267
Сънинъ, Г. С.	251	Тиллингъ, К. К.	109	Тошаконъ, А. А.	207
Сърковъ, Г. С.	135	Тимоховъ, М. И.	134	Травинъ, И. А.	79
Сървовъ, Е. Е.	127	Тимофеевъ, В. А.	203	Трайковичъ, В. О.	125
Съряковъ, А. И.	110	Тимофеевъ, Н. Я.	46	Трапезниковъ, Н. И.	195
Съряковъ, В. К.	88	Тимофеевъ, С. Н.	268	Трапезниковъ, П. Д.	41
		Тимофеевъ, Ѳ. В.	194	Трапезниковъ, Я. Я.	40
Таировъ, В. Е.	238	Тимошенко, Г. К.	97	Траутманъ, Ф. Э.	113
Тайчиновъ, С. Г.	220	Титковъ, П. С.	182	Трегубовъ, В. Л.	238
Талановъ, В. В.	50	Титинъ, Е. Т.	102	Трегубовъ, М. С.	195
Талановъ, С. Г.	224	Титовъ, А. П.	37	Трейгутъ, Ю. К.	13
Тальцъ, М. Н.	195	Титовъ, А. Е.	66	Трейте, П. П.	119
Танюшевъ, Н. А.	244	Титовъ, И. М.	132	Трейдо, С. В.	265
Танскій, А. И.	265	Тихеева, Н. В.	159	Тренке, К. Ф.	55
Танцова, О. В.	191	Тихій, В. I.	283	Третьяковъ, А. И.	121
Таныгинъ, В. В.	42	Тихомировъ, Г. С.	21	Третьяковъ, Н. Н.	86
Таньжинъ, В. С.	137	Тихомировъ, К. А.	79	Третьяковъ, С. Ѳ.	146
Таракановскій, К. В.	23	Тихоновичъ, В. И.	71	Трешкинъ, Н. С.	118
Таракановъ, Г. С.	141	Тихановъ, А. П.	19	Трибульскій, М. Я.	63
Таракановъ, И. М.	257	Тихановъ, М. П.	3	Тригубенко, С. М.	67
Тарантинъ, П. С.	106	Тихановъ, П. Е.	129	Трипольскій, С. Р.	148
Таранухинъ, В. М.	148	Тихановъ, П. П.	97	Трифоновъ, М. И.	196
Таранюкъ, С. П.	69	Тицигротъ	49	Тришинъ, В. П.	109
Таранъ, Н. Г.	247	Тишечкинъ, И. Т.	225	Тройно, В. С.	237
Таранъ, А. А.	158	Тищенко, Г. Л.	241	Троицкій, А. С.	171
Тарапанъ, И. А.	99	Ткаченко, И. А.	183	Троицкій, Б. Н.	45
Тарасевичъ, П. П.	245	Ткаченко, Н. П.	25	Тровцкій, Д. Н.	295
Тарасенко, Н. Л.	86	Ткаченко, Я. А.	276	Троинъ, А. С.	38
Тарасенко, П. Н.	126	Ткачь, П. Г.	56	Тропинъ, М. С.	23
Тарасовъ, И. М.	186	Токаревъ, В. Ѳ.	87	Трофименко, Ѳ. С.	156
Тарасовъ, П. С.	59	Токаревъ, Н. Н.	134	Трофименко, П. П.	235
Таратыновъ, Н. П.	268	Токмаковъ, И. М.	289	Трофимовъ, М. А.	127
Тарутинъ, И. И.	137	Токмачевъ, К. П.	142	Троценко, Д. В.	88
Таруховъ, К. И.	246	Толкуновъ, С. Г.	187	Троцынъ, М. И.	157
Татауровъ, Н. Л.	42	Толмачевъ, А. А.	51	Трошкинъ, А. Д.	175
Татауровъ, С. М.	136	Толмачевъ, В. Р.	170	Трубниковъ, А. А.	160
Татоміръ, П. В.	143	Толмачевъ, И. М.	277	Трубниковъ, Н. Д.	259
Татасовъ, С. С.	271	Толмачевъ, Н. М.	58	Трумшицкій, П. Ю.	279
Тауринъ, П. А.	97	Толстой, А. Н.	14	Трухановскій, Г. И.	160
Твердовъ, Ф. К.	68	Толстовъ, Ѳ. П.	59	Трухинъ, П. А.	57
Твердохлѣбовъ, Т. С.	244	Толуновъ, К. Н.	15	Трусевинскій, Ю.	262
Твержхановскій, М.	266	Томасъ, Ф. К.	127	Трушниковъ, Я. А.	271
Тебинъ, И. П.	107	Томашевскій, А. I.	264	Тузенко, А. В.	159
Тевсъ, Я. I.	197	Томашевскій	297	Тулайковъ, Н. М.	172
Тейсъ, В. В.	166	Тамашевъ, I. Ф.	56	Тулайковъ, С. М.	66
Тейтель, А. В.	166	Томиловъ, А. М.	41	Тулубьевъ, П. П.	2
Тейтель, С. Л.	122	Томиловъ, П. П.	135	Тумаковъ, В. К.	117
Телеснинъ, В. Н.	192	Томчиковскій, Б. Ю.	260	Тумановъ, В. Ф.	17
Телинъ, П. С.	31	Томышевъ, А. А.	154	Тумаревъ, К. Е.	101
Телятинскій, П. А.	16	Тонкель, В. П.	13	Туминъ, Г. М.	202
Телѣгинъ, В. И.	131	Тонконоговъ, Т. П.	46	Тумшковскій, I. Ф.	261

	Стр.		Стр.		Стр.
Турба, П. П.	232	Фалиппишинъ, П. С.	226	Фоминскій, В. М.	257
Турбаба, Н. П.	27	Фалѣевъ, В. М.	147	Фоминскій, С. Ф.	256
Турбинъ, И. С.	281	Фатѣевъ, В. П.	289	Фоминскій, Ф. П.	256
Турканъ-Суриновичъ, В. Д.	121	Фашевскій, В. В.	43	Фоминъ, А. П.	122
Туркинъ, С. П.	99	фонъ-Фегезакъ, Г.	94	Фомичевъ, И. П.	111
Турковскій, К.	262	Федоренко, А. С.	67	Фонталинъ, А. К.	199
Турковъ, К. Е.	184	Федоренко, Я. И.	84	Фортовъ, М. Г.	127
Турицынъ, О. И.	130	Федоровскій, А. О.	16	Фохтъ, К. К.	28
Турчаниновъ А. А.	138	Федоровскій, А. П.	33	Фофановъ, А. Г.	65
Турчаниновъ, Н. Н.	192	Федоровъ, А. Н.	295	Фофановъ, В. Н.	220
Турчинскій, А.	74	Федоровъ, П. Н.	66	Франковскій, В. Г.	30
Туфановъ, П. С.	2	Федоровъ, И. Н.	207	Франкфуртъ, М. Л.	166
Тюкинъ, К. П.	224	Федоровъ, К. М.	139	Франкфуртъ, С. Л.	65
Тюревъ, Д. О.	198	Федоровъ, М. Н.	123	Франшенко, I.	45
Тюфяковъ, П. И.	6	Федоровъ, Н. И.	208	Фрейбергъ, И. К.	126
Тябурскій, С. А.	266	Федоровъ, П. П.	73	Фрейбергъ, К. К.	9
Тылицкій, С. Ю.	260	Федосѣевъ, В. С.	141	Фрейдендорфъ, Г. А.	159
Тытсъ, П. Г.	89	Федотовъ, Ф. Н.	110	Фрейманъ, Ф. О.	165
Тымбаевъ, А. Ф.	167	Федюшинъ, Н. В.	208	Фрейманъ, Ю. И.	101
Тырановецъ, В. Д.	27	Феокистовъ, В. В.	167	Фрейтагъ, С. Ф.	101
Тыринъ.	231	Фердинандовъ, В. В.	29	Фрибесъ, В. А.	122
Тягуновъ, А. М.	137	Ферельзангъ, Э. К.	189	Фридбергъ, А. К.	89
Уваровъ, А. А.	16	Ферля, Ф.	82	Фридолинъ, С. П.	101
Уваровъ, А. Т.	220	Фетисовъ, М. Г.	169	Фроловъ, Д. Д.	184
Уваровъ, Б. П.	274	Фетько, Н. П.	8	Фрышъ, Н. Ф.	246
Удовенко, А. С.	85	Фиберъ, В. А.	48	Фрянсковъ, А. П.	49
Узелковъ, С. И.	225	Фидлеръ, Б. Д.	104	Фузеева.	167
Узловскій, С. С.	241	Фидровскій, А. П.	240	Фуклевъ, П. О.	197
Улановъ, С. Н.	191	Филadelphовъ, В. В.	172	Фыгинъ, Н. И.	16
Уласевичъ, И. А.	127	Филатовъ, Г. Г.	256	Хабачевъ, А. Е.	57
Улитинъ, Г. А.	46	Филатьевъ, К. С.	280	Хабенко, К. К.	95
Улитинъ, Е. С.	180	Филатовъ, Н. Я.	119	Хавропенко, Н. К.	204
Ульянинскій, Д. В.	109	Филатовъ, С. П.	138	Хайбулинъ, П. В.	134
Умновъ, А. А.	122	Филатовъ, П. Я.	134	Хайновскій, А. А.	129
Умовскій, М. А.	96	Филимоновъ, И.	171	Халтуринъ, П. Н.	225
Унгерь-Штернбергъ, А. А.	57	Филимоновъ, К. Н.	141	Халютинъ, П. В.	73
Универъ, М. М.	119	Филиновъ, Н. М.	174	Харзѣевъ, С. Г.	126
Уневъкъ, Н. П.	270	Филипповскій, А. К.	66	Харкіевичъ, А. В.	176
Урванцовъ, С. А.	34	Филипповъ, А. Я.	17	Харламовъ, В. П.	177
Урсу, А. О.	5	Филипповъ, М. С.	145	Харламовъ, В. П.	212
Усановъ, П. В.	171	Филипповъ, Н. Н.	119	Харламовъ, Н. Н.	116
Усатовъ, И. Ф.	40	Филипповъ, Н. С.	145	Харловъ, В. Н.	161
Усенко	66	Филипповъ, Х. С.	250	Харченко, В. Д.	154
Усковъ, А. Ф.	78	Филипьевъ, А. Ф.	143	Харченко, В. Д.	240
Усовъ, В. А.	17	Филоновичъ, В. В.	205	Харченко, В. Н.	53
Устименко, Г. Н.	251	Филоновъ, В. В.	228	Харченко, П. М.	158
Устиновъ, А. И.	124	Филоффовъ, А. С.	81	Харькинъ, А. С.	110
Устиновъ, П. Н.	45	Филюхинъ, В. Ф.	183	Халатарянцъ, Л. А.	148
Устюговъ, П. С.	184	Фирсовъ, Т. С.	187	Хащевскій, А. К.	143
Устькачкинцевъ, М. А.	140	Фирстовъ, М. Ш.	123	Хвастуновъ, М. П.	175
Усь-Усенко, О. Н.	155	Фисейскій, Н. Ф.	180	Хвостовъ, Д. Ф.	172
Уткинъ, В. О.	135	Фицнеръ, А. Г.	43	Хвоцинскій, С. К.	287
Утинъ, Д. С.	29	Фіалковскій, П. П.	250	Хевель, Я. В.	267
Утушкинъ, П. В.	246	Флеровъ, А. К.	209	Хелемскій, А. В.	29
Утѣхинъ, П. И.	59	Флеровъ, А. Ф.	95	Хенцинскій, I. П.	264
Ушаковъ, Ф. А.	270	Флоровъ, Н. П.	66	Хижняковъ, В. В.	101
Фабрикантъ, А. I.	275	Флоровъ, П. П.	239	Хижнякъ, Ф. Ф.	153
Фаворитскій, П. А.	120	Фокинъ, П. К.	123	Хитринъ, Г. С.	234
Фалилѣевъ, М. Д.	129	Фокинъ, Н. И.	113	Хитцовъ, П. Д.	281
		Фокинъ, Н. Ф.	40	Хлѣбниковъ, П. М.	22
		Фокинъ, Я. А.	190		

	Стр.		Стр.		Стр.
Хмѣлевскій, С. К.	260	Чарнецкій, И.	261	Чижовъ, Я. И.	19
Хмѣлевъ, П. П.	222	Чарнецкій, Ф. Ф.	5	Чижъ, І. И.	190
Хмѣльницкій, Л. И.	279	Часовниковъ, Г. В.	271	Чиковъ, П. В.	273
Ходасевичъ, В. С.	196	Чаусовъ, Ѳ. Д.	126	Чикунскій, В. А.	88
Ходатскій, Ѳ. І.	85	Чаушанскій, С. С.	242	Чиняковъ, С. И.	164
Ходичъ, С. А.	173	Чаяновъ, С. К.	29	Чиркинъ, А. Н.	78
Ховренко, М. А.	102	Чебалакъ, Н. М.	31	Чирковъ, А. А.	222
Холодовъ, М. И.	181	Чеботарь, Г. Ѳ.	—	Чирковъ, И. М.	139
Хоменко, А. Н.	195	Чеботниковъ, П. І.	31	Чирковъ, И. П.	222
Хоменко, В. В.	238	Чекаль, П. К.	67	Чирковъ, Р. А.	35
Хоменко, Е. Е.	144	Чекановъ, М. И.	176	Чистяковъ, Д. Ф.	134
Хомиченко, И. П.	115	Чекмаревъ, Л. А.	191	Чистяковъ, В. М.	257
Хомяковскій, К. М.	213	Чекорскій, М. А.	204	Чистяковъ, С. В.	107
Хоперскій, В. И.	48	Челебидаки, Х. А.	5	Чистяковъ, Ѳ. В.	191
Хоппе, І. П.	95	Челноковъ, Н. А.	39	Чистяковъ, Ѳ. М.	221
Хорьковъ, А. Я.	67	Чендековъ, А. В.	280	Чичугинъ В. И.	241
Хохловъ, К. И.	214	Ченскихъ, Я. А.	281	Чмиръ, Н. Д.	204
Хохряковъ, К. А.	80	Чепанисъ, И. Р.	229	Чолбовскій, З. К.	267
Храмовъ, Ф. И.	127	Чепельницкій, П. Г.	233	Чубко, Н. А.	28
Христенко, Н. М.	155	Чепинъ, П.	256	Чубковъ, З. А.	271
Христенсенъ, Я.	82	Червинка, В. Я.	30	Чубковъ, Е. А.	268
Христиановичъ, В. П.	127	Червинскій, М. М.	266	Чубъ, Г. А.	111
Христолюбовъ, Д. Н.	40	Чередвиченко, П. Д.	171	Чувагинъ, А. Я.	38
Христоферсенъ, Х. Х.	108	Чередѣевъ, В. М.	175	Чугуновъ, Л. А.	15
Хростовскій, А. В.	265	Черемовскій, П. И.	256	Чудиновъ, Г. Н.	136
Хрульковъ, Р. М.	126	Черепановъ, Н. А.	21	Чудовскій, Н. В.	66
Худокормовъ, И. И.	25	Черепивинъ, И. А.	133	Чуйковскій, А. А.	27
Худяковъ, Н. И.	163	Черепковъ, И. Д.	20	Чукаевъ, В. Ф.	11
Хургинъ, М. А.	104	Чернелевскій, А. И.	6	Чулановскій, Е. Н.	50
Царегородцевъ, Н. Г.	102	Черненко, А. М.	30	Чулковъ, П. П.	107
Царинный, А. И.	155	Черненко, А. М.	239	Чумаковъ, И. Ф.	164
Цвѣтковъ, С. Г.	167	Черненко, В. К.	202	Чумаковъ, В. С.	127
Цвѣтковъ, К. Ѳ.	284	Черниковъ, П. М.	167	Чумакъ, С. С.	228
Цвѣтковъ, С. И.	165	Черницкій, А. М.	33	Чуняковъ, А. П.	176
Цегельниченко, А. П.	6	Черновъ, В.	298	Чухрай, Г. Е.	69
Цельминъ, Г. П.	89	Черновъ, Д. С.	179	Чхатарафайшвили Е.	277
Цеслинская, Е. П.	67	Черноусовъ, В. Е.	77	Шабановъ, С. С.	164
Цибулинъ, И. Л.	234	Черноусовъ, Л. И.	150	Шабловъ, И. Д.	129
Цивинскій, А.	74	Чернощекоевъ, Л. В.	31	Шабловъ, М. Д.	128
Цигнеръ, Ф. В.	252	Черноухинъ, Я. А.	294	Шавенко, Ф. В.	227
Цилитъ, Э. М.	62	Чернышенко, З. И.	276	Шавкуновъ, Г. В.	135
Циммерманъ, І. К.	253	Чорный, А. П.	95	Шавкуновъ, К. Т.	110
Цинисъ, Я. А.	19	Чернышевъ, И. А.	174	Шагинъ, А. Я.	127
Цинисъ, Э. А.	23	Чернышевъ, Л. П.	21	Шадринъ, П. К.	170
Цитовичъ, П. В.	124	Чернышъ, И. Г.	65	Шадурскій, Б. Я.	264
Цишевскій, М. А.	130	Чернявскій, Г. Г.	206	Шакай, С. С.	200
Цундуръ, О. А.	83	Чернявскій, И. С.	277	Шамаевъ, А. А.	146
Цыбовичъ, І. И.	74	Чернявскій, Н. И.	10	Шанявскій, Л.	268
Цыбульскій	262	Чернявскій, С. М.	143	Шаламовъ, Г. И.	142
Цывинскій, С. Ц.	26	Черняева, Е. Е.	241	Шалаумовъ, С. Г.	292
Цыновскій, Ю. Ю.	21	Черняевъ, П. М.	59	Шалдыбинъ, Ф. В.	39
Цѣхмистровъ, П. И.	30	Чесноковъ, А. И.	188	Шалинъ, А. В.	103
Чабановъ, Г. Н.	205	Чесноковъ, Ф. И.	123	Шалоумовъ, В. М.	135
Чабанъ, М. С.	200	Четвериковъ, А. Н.	123	Шантуринъ, Н. В.	115
Чазовъ, А. О.	142	Четвериковъ, С. М.	282	Шапкинъ, М. К.	46
Чайка, Д. С.	149	Чехедѣевъ, М. Д.	213	Шаповаловъ, Л. Н.	199
Чайкина-Гагманъ, Е. Ф.	120	Чехомовъ, М. А.	123	Шапошниковъ, А. А.	77
Чайковскій, С. І.	96	Чеховичъ, Л. В.	5	Шапошниковъ, А. А.	128
Чариковъ, Н. П.	182	Чеховичъ, П. Ѳ.		Шапошниковъ, Г. А.	197
		Чигвинцевъ, И. С.	223	Шапошниковъ, И. И.	66
		Чижовъ, В. В.	279		

	Стр.		Стр.		Стр.
Шапошниковъ Н. О.	232	Шилинъ, А. П.	55	Шпаковъ, М. С.	11
Шарашкинъ, С. О.	209	Шилинъ, М. Ф.	225	Шпонгольцъ, К. Э.	95
Шарвашидзе, Н. Ф.	270	Шилкинъ, Н. И.	176	Шпорнъ, П. Л.	9
Шарковъ, И. Г.	271	Шиллегодскій, П. В.	34	Шрамъ, Я. Т.	245
Шарохинъ, Я. П.	255	Шило, П. Г.	231	Шредеръ, Н. Р.	108
Шатерниковъ, М. Е.	101	Шиловъ, А. П.	177	Шредеръ, Р. Р.	298
Шаурель, К. В.	45	Шиловъ, И. Т.	29	Штакельбергъ, В. К., баронъ.	95
Шахлевичъ	179	Шилоносоевъ, Н. И.	132	Штакъ, В. М.	130
Шахназаровъ, А. Н.	12	Шимборскій, Ю. К.	264	Штегманъ, П.	94
Шафрановскій, В. Н.	99	Шимковичъ, Л. I.	84	Штольцъ, М. М.	243
Шашеринъ, Г. М.	22	Шимсюкъ, А. М.	213	Штюрмъ, Ю.	266
Шашмуринъ, Ф. И.	134	Шинкаренко, П. Н.	3	Штудеръ, И. И.	57
Швабовичъ, П. О.	95	Шинкевичъ, П. З.	5	Штыревъ, П. И.	101
Швалевъ, Г. А.	223	Шинкинъ, Ф. А.	169	Шуваевъ, С. И.	188
Швайкинъ, А. И.	87	Шипицынъ, В. М.	172	Шуваловъ, А. А.	259
Швайченко. Д. В.	230	Шипицынъ, П. М.	180	Шулешкинъ, С. А.	173
Шваревъ, А. М.	130	Шитовъ, Б. Ф.	41	Шульга, Г. Е.	47
Шваревъ, Н. А.	127	Шитиковъ, М. П.	53	Шульга, П. С.	154
Шварцъ, О. Я.	166	Шитовъ, М. П.	108	Шульгинъ, К. И.	281
Швединъ, В. К.	244	Шитовъ, П. В.	133	Шульженко, В. Н.	289
Швецовъ, В. М.	178	Шимацкій, Г. П.	149	Шуманъ, И. П.	232
Швецовъ, Н. В.	203	Шишкинъ, А. М.	33	Шуматовъ, А. М.	124
Шебеко, В. И.	115	Шишкинъ, Н. И.	3	Шуматовъ, А. Я.	124
Шевалевъ, С.	256	Шишковъ, В. М.	58	Шумиловъ, А. А.	278
Шевцевъ, Н. И.	85	Шишковъ, Е. А.	174	Шуммеръ, А. А.	97
Шевченко, А. А.	144	Шшовъ, П. I.	171	Шумовъ, И. Н.	17
Шевченко, И. А.	230	Шшуновъ, А. Н.	119	Шумскій, А. Ф.	283
Шевченко, С. И.	230	Шкляевъ, А. Е.	34	Шупуль, X. П.	93
Шевченко, С. О.	106	Шкляевъ, Н. А.	224	Шустиковъ, И. И.	108
Шевчукъ	225	Шкода, К. И.	171	Шустовъ	20
Шейкинъ, А. Е.	50	Шкорупъ, В. А.	155	Шуструйскій, П. Н.	180
Шейкинъ, М. Е.	53	Шкуренко, С. Т.	274	Шуть, С. Е.	149
Шеллапавъ, И. А.	40	Шкуцько, Г. А.	97	Шушкевичъ, К. К.	182
Шелашевъ, В. А.	96	Шлезакъ, И. Ф.	242		
Шеломенцевъ, И. Н.	286	Шлейеръ, К. М.	282	Щастный, П. О.	14
Шепкаль, В. Д.	7	Шлепаревъ, М. П.	79	Щегловъ, I. Е.	3
Шервикуковъ, К. В.	201	Шлыковъ, Л. А.	164	Щегловъ, М. А.	166
Шереметь, А. С.	248	Шлякстинъ, И. Я.	284	Щегловъ, М. Г.	87
Шереметьевъ, В. Г.	58	Шмариновъ, А. Я.	166	Щеголевъ, Б. Н.	46
Шермеревичъ, М. Г.	248	Шмидтъ, А. А.	169	Щедринскій, В. И.	286
Шермеревичъ, Н. А.	248	Шмидтъ, И. И.	198	Щекотовъ, I. П.	2
Шерстюковъ, П. Г.	47	Шмидтъ, И. П.	160	Щенкинъ, А. В.	226
Шершневъ, П. Г.	19	Шмидтъ, И. Ф.	122	Щепанковскій, К. А.	260
Шестаковъ, И. Я.	32	Шмидтъ, Т. В.	266	Щепановскій, А. П.	192
Шестериковъ, И. И.	189	Шмидтъ, Я. Б.	268	Щепковскій, В. С.	26
Шестипаловъ, Н. М.	290	Шмидтъ, Я. Я.	89	Щепетильниковъ, Н.	180
Шехинъ, А. И.	281	Шмитко, И. Е.	33	Щепетовъ, В. М.	113
Шеферъ, А. И.	9	Шмыговъ, I. В.	37	Щепинскій, С. А.	237
Шибика, Н. Д.	72	Шмейдмюллеръ, И. И.	179	Щербановъ, Г. И.	56
Ширай, Е. П.	148	Шнелль, Н. И.	101	Щербановъ, И. О.	283
Ширяева, О. В.	213	Шнурковъ, Г. П.	228	Щербановъ, М. А.	242
Ширшовъ, В. Е.	176	Шнурковъ, Г. П.	246	Щербакъ, А. Т.	54
Широковъ, М. С.	129	Шнукъ, Б. К.	239	Щербатюкъ, Н. А.	238
Широнъ, А. А.	119	Шовикъ, В. Е.	167	Щербина, Т. Н.	48
Ширковъ, П. М.	118	Шоповъ, С. М.	5	Щербининъ, А. Н.	50
Шириковъ, И. Ф.	48	Шорниковъ, Т. М.	182	Щербининъ, Г. Я.	209
Ширяевъ, Б. П.	43	Шоринъ, Ф. А.	41	Щериновъ, А. Н.	135
Ширинкинъ, В. М.	280	Шорыгинъ, Д. М.	201	Щетина, И. А.	199
Ширманъ, М. Г.	77	Шостакъ, М. Н.	52	Щетининъ, Е. Н.	78
Шибикъ, Н. Д.	28	Шотковскій, Э. Ф.	260	Щирбу, П. И.	4
Шилдаевъ, И. С.	141	Шоффа, В. А.	156	Щосный, В. С.	263

	Стр.		Стр.		Стр.
Щукинъ, И. Г.	83	Яковлевъ, Н. И.	44	Яценко, Н. Д.	278
Щуко, С. С.	190	Якубъ, М. М.	102	Яценко, П. А.	143
Щуръ, I. O.	238	Якушевъ, В. Р.	252	Яценко, П. И.	87
Ювченко, М. А.	197	Якушенокъ, Ф. Е.	206	Яштольдъ-Говорко, Я. И.	65
Юдинцовъ, М. П.	39	Якушкинъ, П.	126	Эвертъ, А. И.	159
Юдинъ, А. Д.	175	Якшто, С. С.	166	Эвертъ, К. Д.	241
Юдинъ, И. А.	179	Яловецкій, М. Б.	9	Эделевъ, Н. Г.	221
Юлинъ, П. С.	178	Яловый, М. Р.	253	Эггенбергъ, В. Я.	291
Юнгеръ, М. Ф.	97	Ямпольскій, П. Н.	234	Эглицъ, М.	91
Юницкій, А. М.	164	Яневскій-Яневичъ, П. П.	27	Эглицъ, П. И.	130
Юрасовъ, Д. Е.	48	Яновичъ, М. К.	75	Эглицъ, К. К.	210
Юрасовъ, П. Е.	49	Яновскій, А.	265	Эйдригевичъ, М. В.	74
Юргаловъ, П. Т.	222	Яновскій, В. В.	32	Эйсмондъ, А. П.	6
Юргенсъ	294	Яновскій, I. Р.	97	Эксцельзовъ, Н. Я.	20
Юргули-Агаевъ	298	Яновчикъ, Ф. Б.	238	Экштейнъ, А. К.	161
Юрзановъ, К. И.	173	Янопольскій, А. С.	187	Элиасъ, П. А.	91
Юревичъ, I. К.	226	Янсовъ, П. А.	97	Элксне, А. М.	114
Юринъ, В. В.	198	Янсовъ, К. X.	93	Элкснить	92
Юринъ, В. П.	127	Янсъ, А. Г.	76	Эльснеръ, А. К.	174
Юринъ, С. А.	159	Янушкевичъ, А. Л.	68	Эльтеговъ, И. К.	258
Юркинъ.	20	Янушкинъ, А. И.	132	Эмбликъ, I. А.	94
Юрковъ Е. А.	4	Янчуркинъ, Н. П.	134	Энгельгардтъ, С. К.	189
Юрковъ, О. А.	146	Яржомбовскій, К. Ф.	241	Энманъ, А. И.	19
Юрмаліатъ, А. П.	193	Ярловъ, П. П.	125	Эрдели, Г. Я.	283
Юровскій, Е. И.	66	Ярмола, А. П.	78	Эрпъ, К. О.	77
Юровъ, Я. Д.	175	Ярмолинскій, И. Ф.	28	Л'Этіенъ, В. О.	246
Юрьевъ, А. А.	220	Яровой, Ф. М.	73	Өедоровъ, А. И.	200
Юрьевъ, В. Я.	227	Ярошевичъ, А. А.	7	Өедоровъ, В. Я.	86
Юхно.	52	Ярошевичъ, В. А.	12	Өедоровъ, Г. И.	165
Яблоновскій, А. Д.	70	Ярошевичъ, Р. А.	14	Өедоровъ, Н. Д.	33
Яблоновскій, В. А.	233	Ярошевскій, А. Н.	149	Өедоровъ, П. Р.	200
Яблонскій, В. X.	97	Ярышевъ, П. А.	120	Өедоровъ, П. О.	231
Ягуновъ, А. А.	235	Ясенецкій, К. Л.	71	Өедоровъ, О. К.	198
Явкинъ, П. И.	85	Ясинскій, В. К.	250	Өедотовъ, А. П.	120
Яжнинъ, А. Я.	205	Ясинскій, Э. М.	9	Өедотовъ, Д. П.	165
Яковенко, I. А.	149	Ястржембскій, В. Н.	26	Өеортистовъ, Я. А.	186
Яковлевъ, А. А.	87	Ястржембскій, Н. П.	153	Өеоминовъ, П.	198
Яковлевъ, А. П.	159	Ястребовъ, П. И.	32	Өомигъ, В. Н.	198
Яковлевъ, В. М.	102	Ястребовъ, П. Н.	53	Өомичевъ, П. М.	235
Яковлевъ, М. Н.	32	Яхонтовъ, Н. П.	103		
Яковлевъ, Н. Г.	45	Яценко, А. П.	155		
		Яценко, П. Я.	51		



ДИАГРАММА. № 1.
Общее число лицъ агрономическаго персонала.
Масштабъ 1 лицо - 1^м/_м.

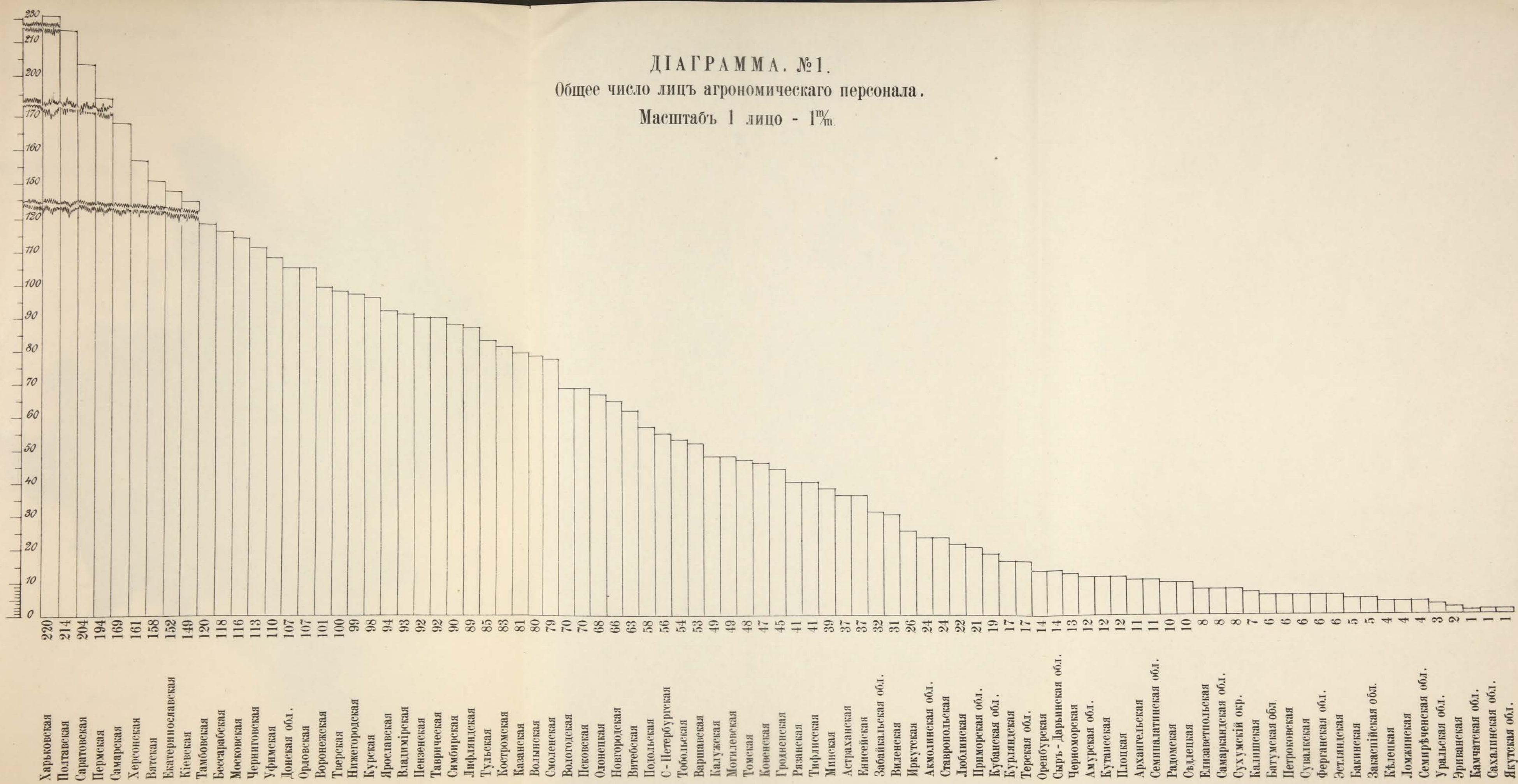

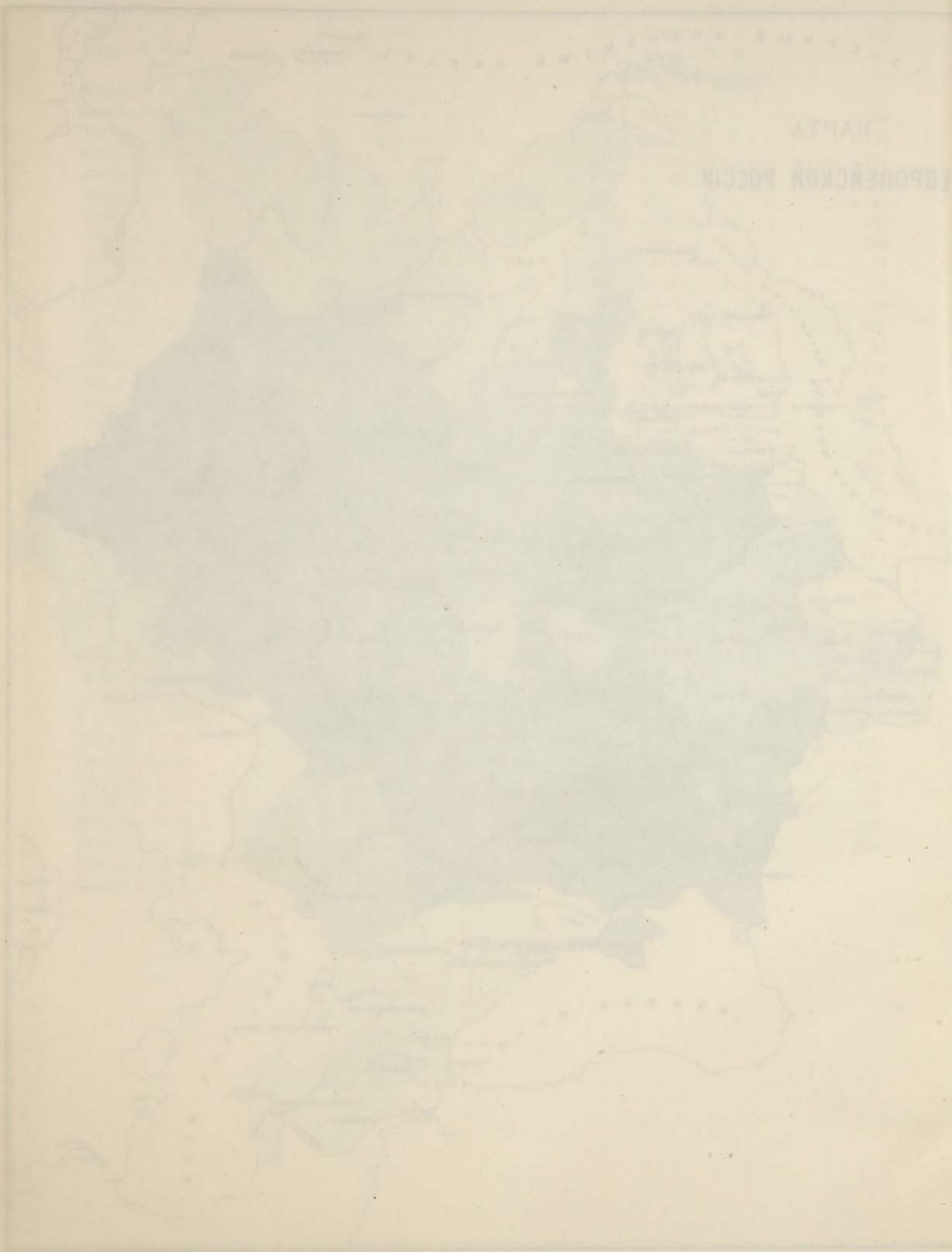

КАРТА
ЕВРОПЕЙСКОЙ РОССИИ

Численность населения

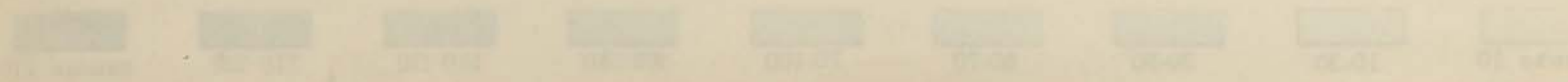

1000
2000
3000
4000
5000
6000
7000
8000

ДИАГРАММА. № 2.
 Численность сельскаго населенія, приходящагося
 на 1 лицо агрономическаго персонала.
 Масштабъ 2500 жит. - 1^м/_м.

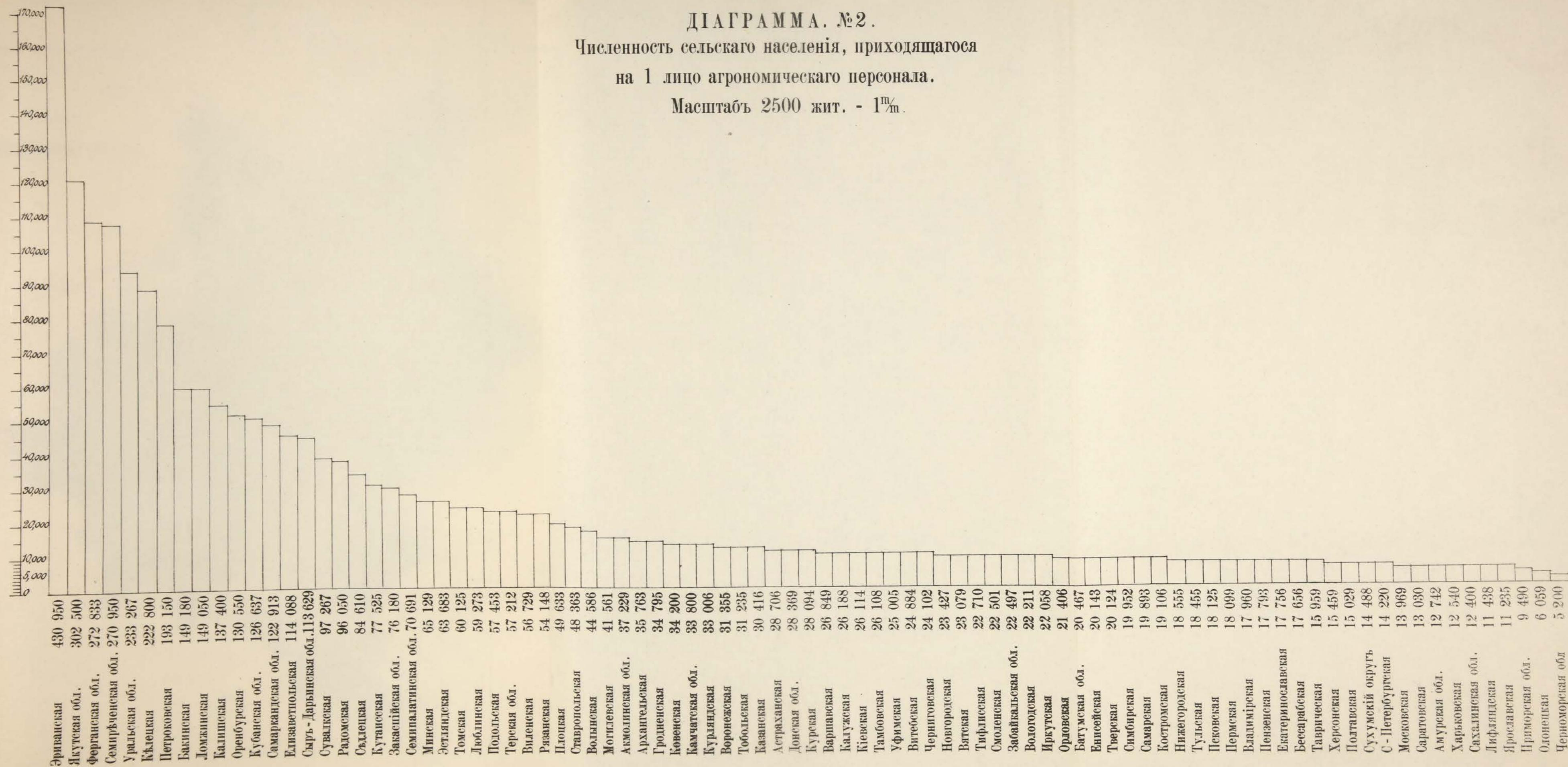

1	100	100
2	100	100
3	100	100
4	100	100
5	100	100
6	100	100
7	100	100
8	100	100
9	100	100
10	100	100
11	100	100
12	100	100
13	100	100
14	100	100
15	100	100
16	100	100
17	100	100
18	100	100
19	100	100
20	100	100
21	100	100
22	100	100
23	100	100
24	100	100
25	100	100
26	100	100
27	100	100
28	100	100
29	100	100
30	100	100
31	100	100
32	100	100
33	100	100
34	100	100
35	100	100
36	100	100
37	100	100
38	100	100
39	100	100
40	100	100
41	100	100
42	100	100
43	100	100
44	100	100
45	100	100
46	100	100
47	100	100
48	100	100
49	100	100
50	100	100
51	100	100
52	100	100
53	100	100
54	100	100
55	100	100
56	100	100
57	100	100
58	100	100
59	100	100
60	100	100
61	100	100
62	100	100
63	100	100
64	100	100
65	100	100
66	100	100
67	100	100
68	100	100
69	100	100
70	100	100
71	100	100
72	100	100
73	100	100
74	100	100
75	100	100
76	100	100
77	100	100
78	100	100
79	100	100
80	100	100
81	100	100
82	100	100
83	100	100
84	100	100
85	100	100
86	100	100
87	100	100
88	100	100
89	100	100
90	100	100
91	100	100
92	100	100
93	100	100
94	100	100
95	100	100
96	100	100
97	100	100
98	100	100
99	100	100
100	100	100

100 99 98 97 96 95 94 93 92 91 90 89 88 87 86 85 84 83 82 81 80 79 78 77 76 75 74 73 72 71 70 69 68 67 66 65 64 63 62 61 60 59 58 57 56 55 54 53 52 51 50 49 48 47 46 45 44 43 42 41 40 39 38 37 36 35 34 33 32 31 30 29 28 27 26 25 24 23 22 21 20 19 18 17 16 15 14 13 12 11 10 9 8 7 6 5 4 3 2 1

Картограмма № 3.

Число десятинъ посѣвной площади, приходящихся на одно лицо агрономическаго персонала.

КАРТА
ЕВРОПЕЙСКОЙ РОССИИ

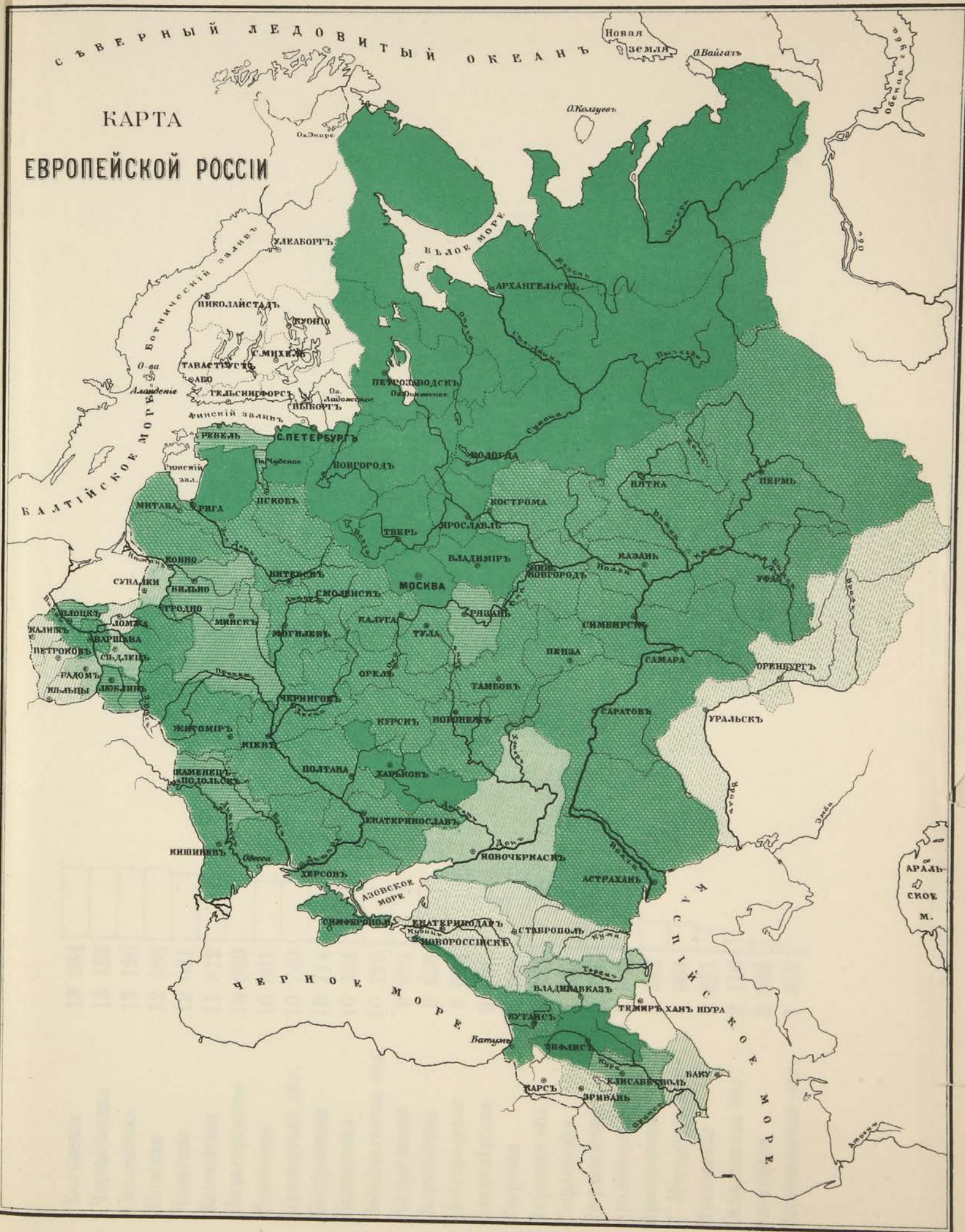

Условныя обозначенія.

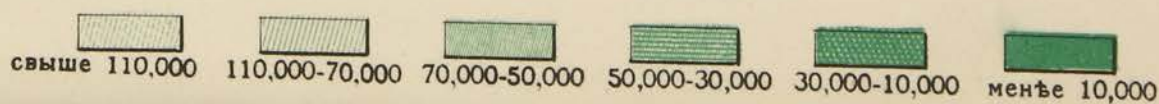

Картогр. авт. К. Гейнрихсена. Спб.

Число жителей по губернии в 1897 году
в Европейской России

КАРТА
ЕВРОПЕЙСКОЙ РОССИИ

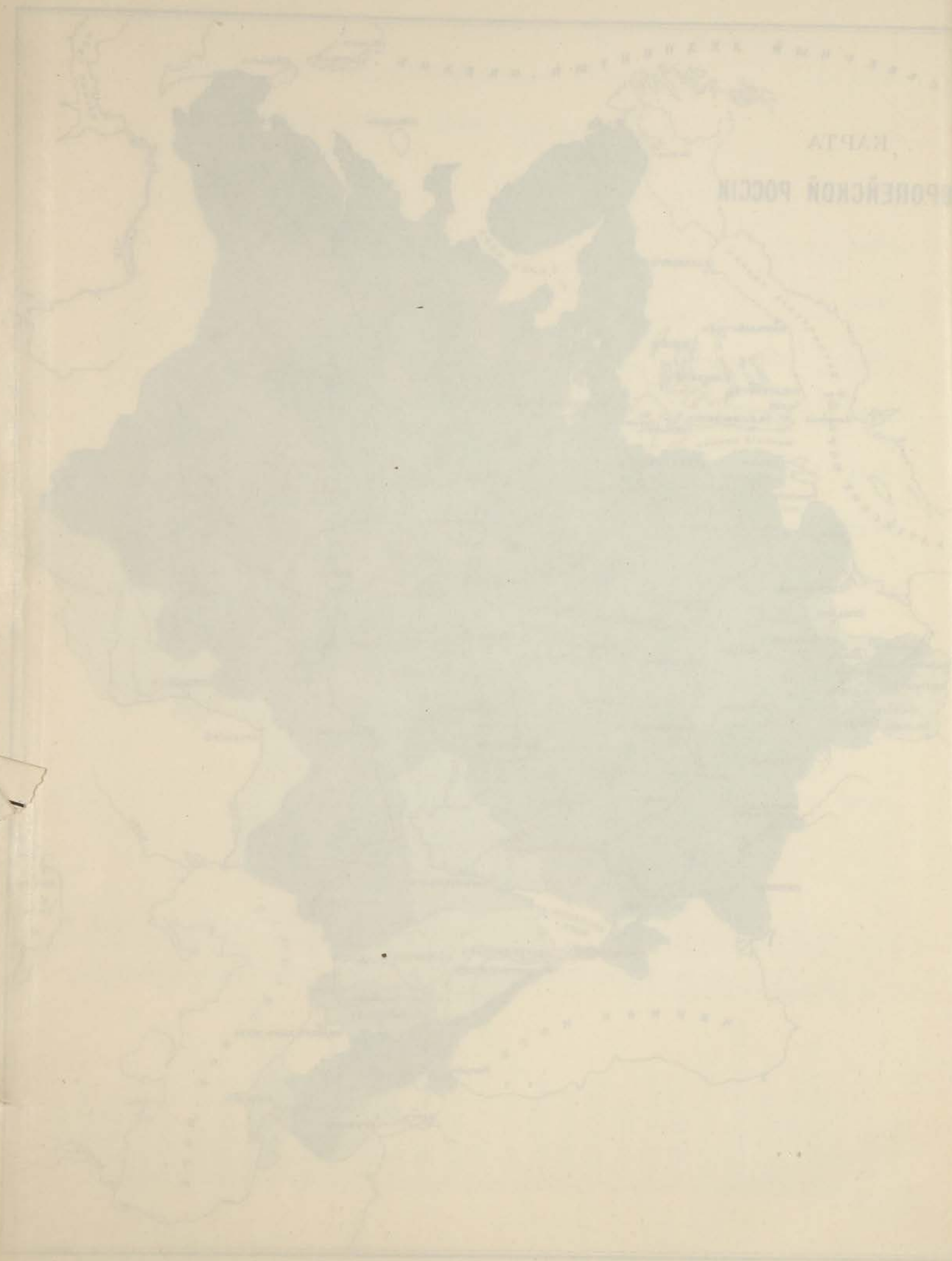

Число жителей по губернии

1897 год

ДИАГРАММА. № 3.

Число десятинъ посѣвной площади, приходящихся
на 1 лицо агрономическаго персонала
Масштабъ 1000 дес. - 1^м/_т.

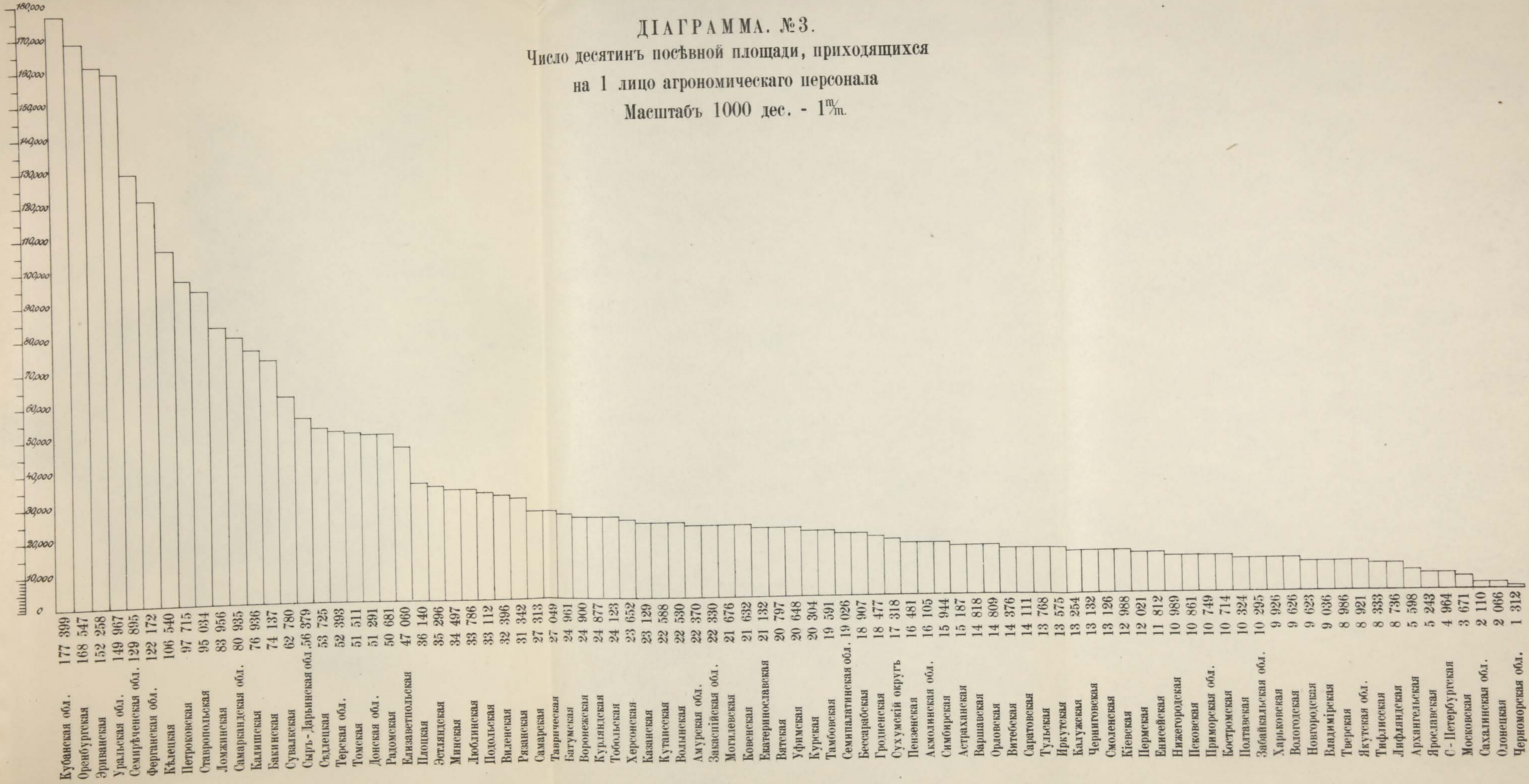

Затем (в будущем) на основании астрономических наблюдений
по расчётам из географических данных

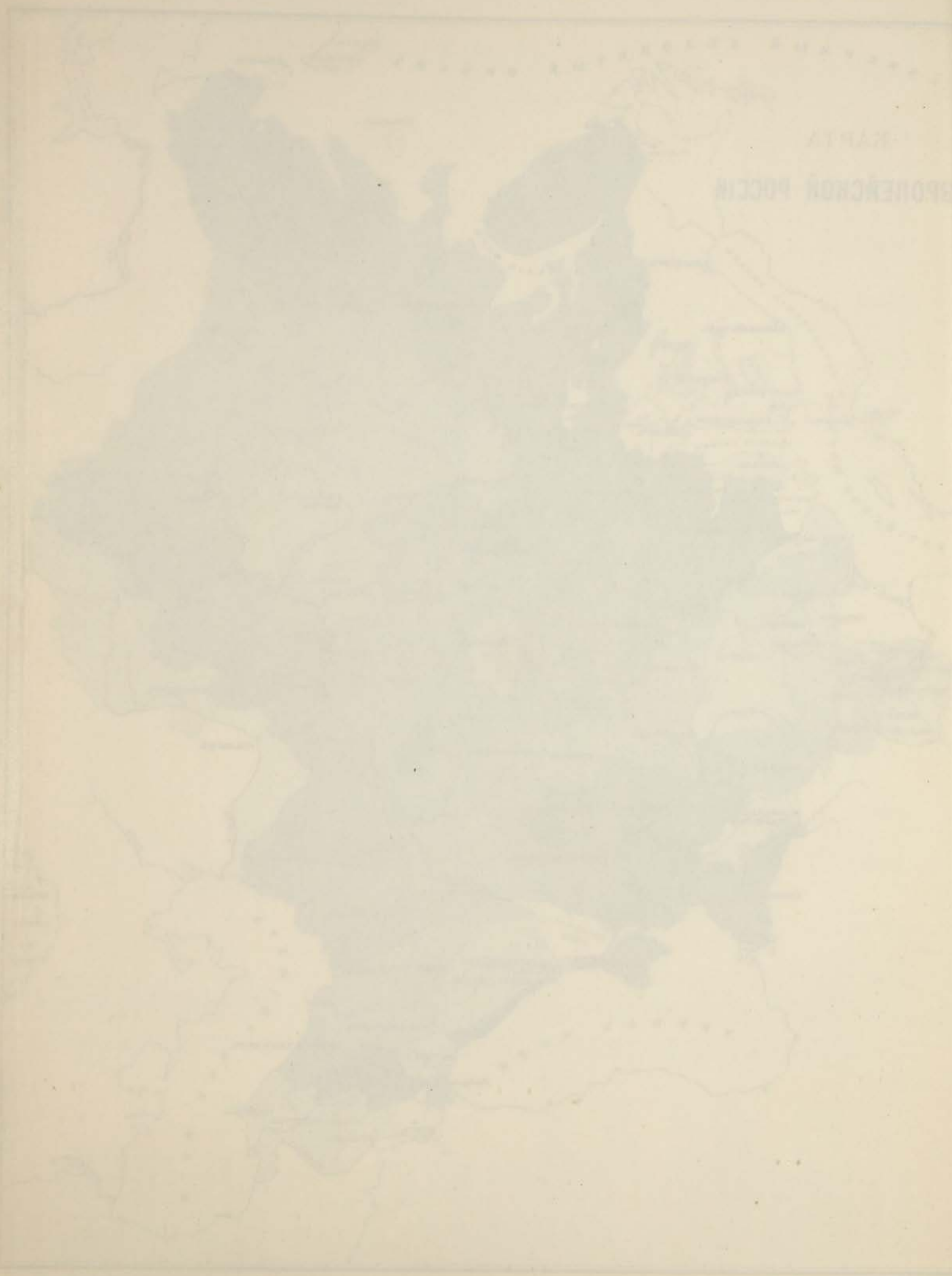

КАРТА
ИМПЕРИИ РОССІИ

Масштаб: 1:1000000
Составил: [illegible]
Издатель: [illegible]

ДИАГРАММА. № 4.

Затраты въ рубляхъ на содержаніе агрономическаго персонала, по разчету на тысячу сельскихъ жителей

Масштабъ 1 рубль - 1^m/_m.

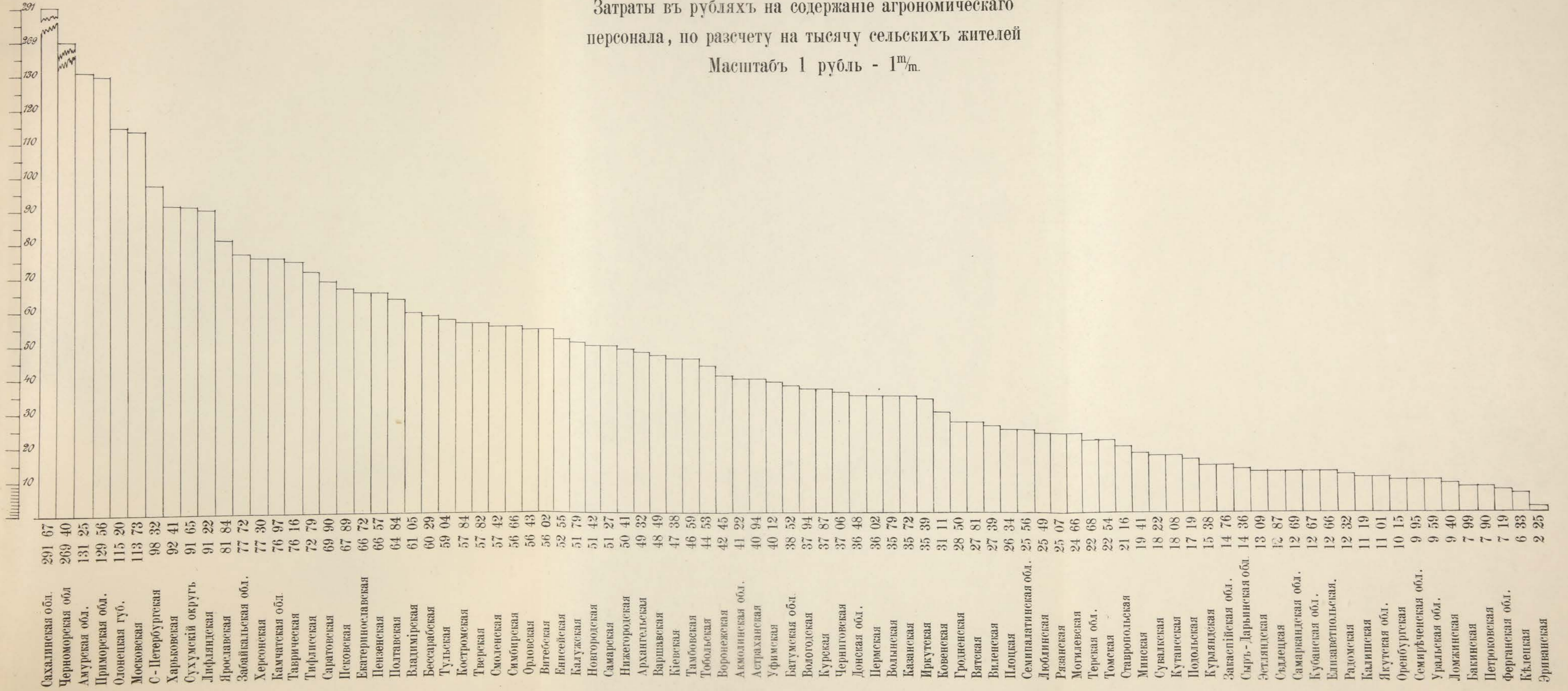

Картограмма № 5.

Затраты (въ рубляхъ) на содержание агрономическаго персонала,
по расчету на тысячу десятинъ посѣвной площади.



Картогр. зав. К. Гейнрихсена. Спб.

Условныя обозначенія.

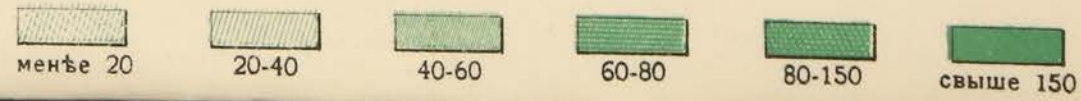

Задача (не забыть!) на следующем лекционном занятии
по плану на тему: «История России»

КАРТА
ЕВРОПЕЙСКОЙ РОССИИ

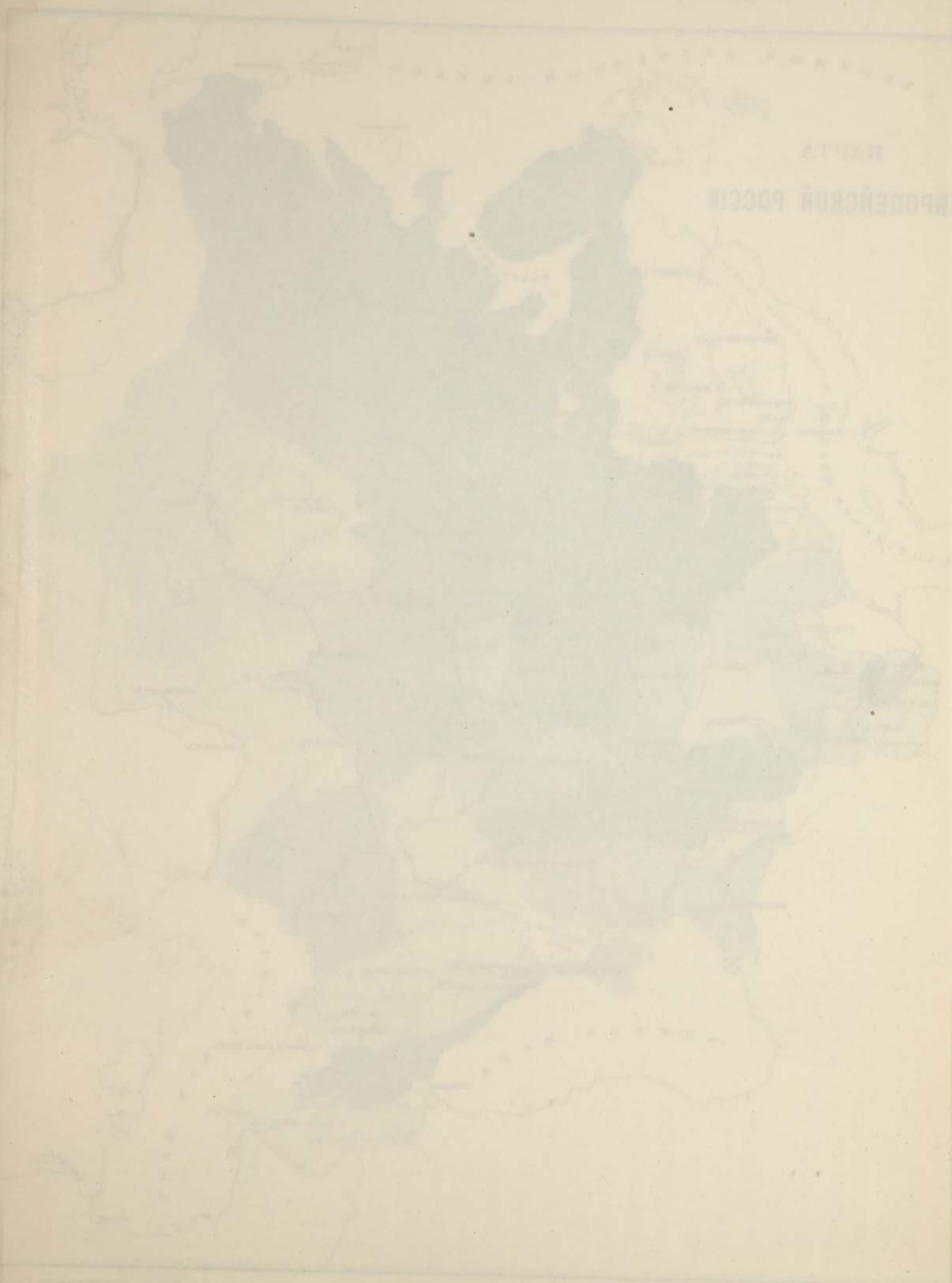

Учебное издание
1910
1910
1910
1910
1910
1910

ДИАГРАММА. № 5.

Затраты въ рубляхъ на содержаніе агрономическаго персонала,
по разсчету на тысячу десятинъ посѣвной площади.

Масштабъ 1 руб. - 1^m/_m.

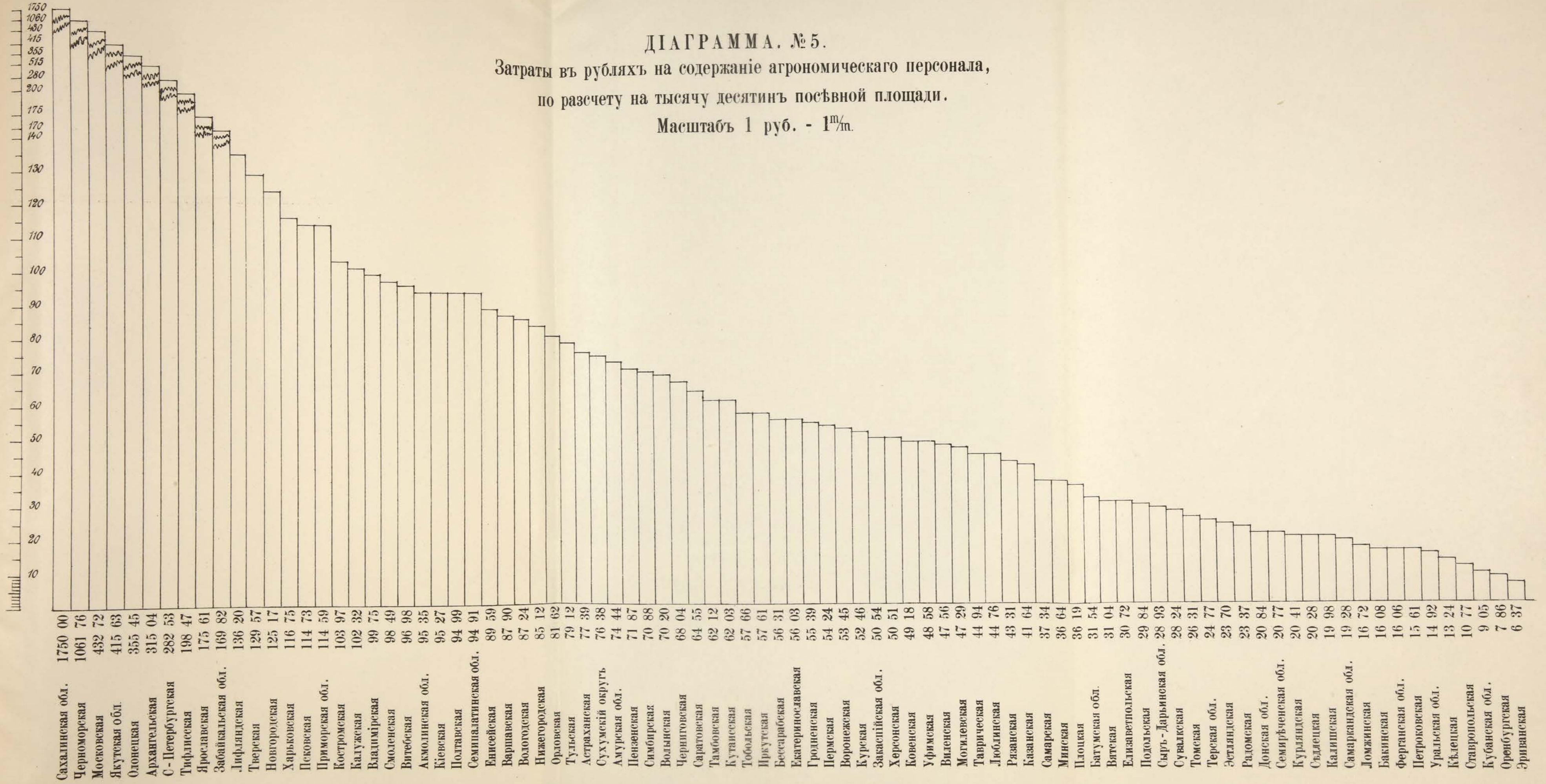

Распределение агрономического персонала по образовательному цензу в связи с ростом его в период за трехлетие 1909-1911 г.г.



ДИАГРАММА № 6.
Масштаб. Одно лицо 4 кв. мил.

- Условныя обозначенія
- Лица съ высшимъ образованіемъ.
 - Лица со среднимъ образованіемъ.
 - Лица съ низкимъ образованіемъ.
 - Лица съ домашнимъ образованіемъ.



Агрономический персонал, содержащийся на средства Земствъ, казачьихъ войскъ и общественныхъ организаций.

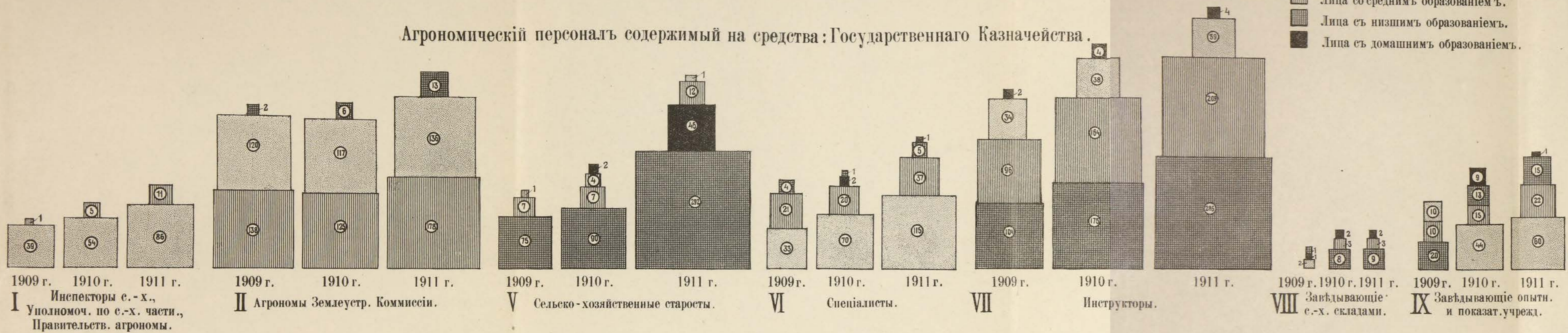
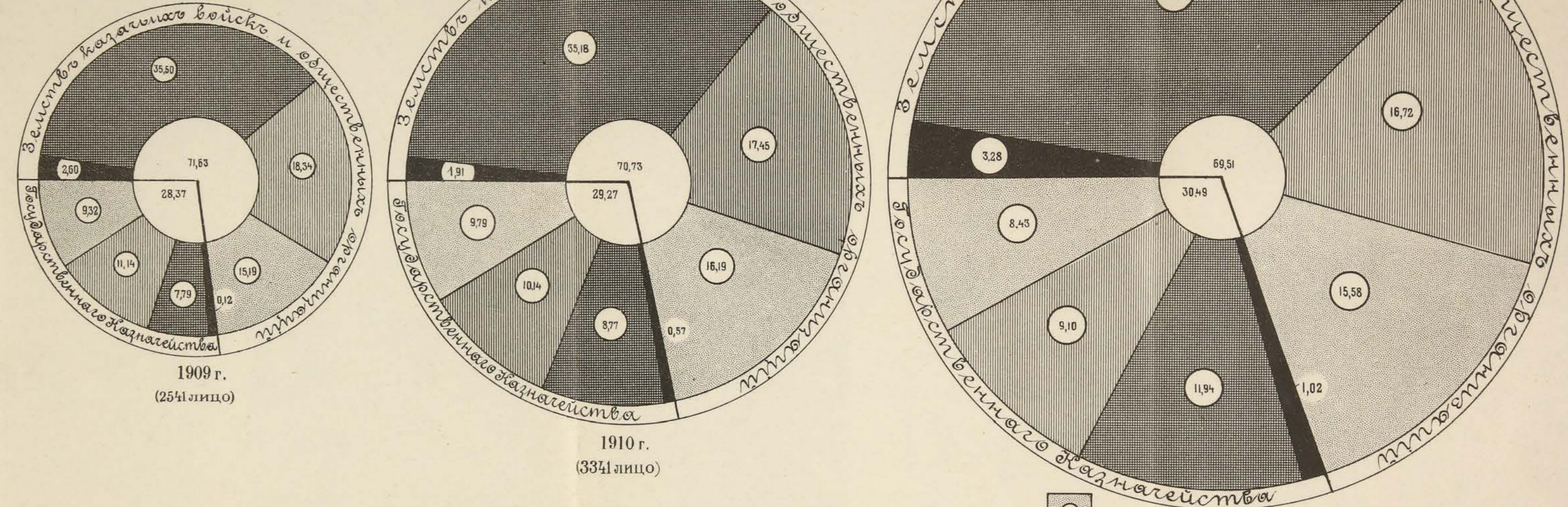